

МИКРОСХЕМА ИНТЕГРАЛЬНАЯ

К1921ВК01Т

**Руководство пользователя**

**от 10.09.2019**

## Содержание

Введение .....	5
1 Область применения и особенности .....	6
2 Краткое техническое описание микроконтроллера .....	7
2.1 Функциональные параметры .....	7
2.2 Электрические параметры .....	23
3 Архитектура изделия.....	26
4 Система тактирования микроконтроллера.....	27
4.1 Описание блока синхронизации.....	27
4.2 Алгоритм перехода на системную частоту .....	28
4.3 Управление тактовыми сигналами периферии .....	29
5 Сброс микроконтроллера.....	32
6 Организация памяти .....	34
7 Флеш-память и внешняя память. Загрузка микроконтроллера.....	39
7.1 Загрузочная флеш-память .....	39
7.2 Пользовательская флеш-память .....	40
7.3 Алгоритм стирания всей флеш-памяти .....	42
7.4 Временные параметры.....	42
7.5 Контроллер внешней памяти .....	44
7.6 Режимы загрузки микроконтроллера.....	46
8 Контроллер прямого доступа к памяти .....	49
8.1 Программное управление модулем DMA .....	50
8.2 Правила обмена данными .....	55
8.3 Правила арбитража .....	56
8.4 Типы циклов .....	58
8.5 Индикация ошибок .....	69
9 Прерывания .....	70
10 Порты.....	75
11 Таймеры.....	80
12 Блоки захвата .....	81
12.1 Режим захвата времени .....	82
12.2 Режим работы «генератор ШИМ» .....	83
13 Модули квадратурных декодеров .....	86
13.1 Обработчик сигналов входов.....	86
13.2 Квадратурный преобразователь .....	87
13.3 Счетчик позиции.....	89
13.4 Таймер временных отсчетов .....	93
13.5 Модуль захвата времени .....	93
13.6 Сторожевой таймер .....	95
13.7 Система прерываний .....	96
14 Блоки ШИМ .....	97
14.1 Таймер.....	98
14.2 Компаратор.....	101
14.3 Обработчик событий .....	103
14.4 Пороговый выключатель.....	106
14.5 Генератор задержки ШИМ .....	107
14.6 Фильтр коротких импульсов .....	108
14.7 Модулятор .....	108
14.8 Детектор сигнала аварии.....	110
14.9 Триггер событий .....	111
14.10 Блок ШИМ высокого разрешения.....	113

14.11	Сопряжение с блоком АЦП .....	115
15	Приемопередатчики UART .....	116
15.1	Функционирование блока UART .....	116
15.2	Интерфейс прямого доступа к памяти .....	121
15.3	Прерывания .....	123
15.4	Программирование .....	124
16	Контроллеры интерфейса SPI.....	125
16.1	Структура контроллера SPI .....	125
16.2	Функционирование .....	128
16.3	Прерывания .....	132
17	Контроллер интерфейса I2C .....	133
17.1	Протокол шины.....	133
17.2	Функциональное описание .....	140
17.3	Инициализация и функционирование .....	143
18	Контроллер интерфейса CAN.....	157
18.1	Протокол CAN .....	157
18.2	Структура и функционирование контроллера CAN.....	163
18.3	Узел контроллера CAN .....	168
18.4	Объекты сообщений .....	173
18.5	Прием и передача сообщений.....	177
18.6	Фильтрация сообщений.....	180
18.7	Удаленные запросы .....	181
18.8	Дополнительные режимы передачи .....	182
18.9	FIFO структура объектов сообщений .....	183
18.10	Режим шлюза.....	186
18.11	Прерывания объектов сообщений.....	188
18.12	Программирование контроллера CAN .....	191
19	Контроллер интерфейса Ethernet 10/100 .....	192
19.1	Операции передачи.....	193
19.2	Операции приема .....	194
20	Контроллер интерфейса USB OTG .....	195
20.1	Функции хоста .....	195
20.2	Работа хоста.....	197
20.3	Работа устройства .....	198
20.4	USB OTG .....	201
21	Блок АЦП .....	203
21.1	Секвенсор .....	204
21.2	Модуль АЦП .....	206
21.3	Буфер результатов измерений .....	208
21.4	Цифровой компаратор .....	209
22	Блок аналоговых компараторов .....	213
22.1	Описание функционирования.....	213
23	Блок часов реального времени .....	217
23.1	Рекомендации по подключению и трассировке сигналов на печатной плате .....	217
23.2	Описание работы блока.....	217
24	Сторожевой таймер .....	219
25	Программно-аппаратные средства отладки .....	220
	Заключение.....	221
	Приложение А (обязательное) Регистры микроконтроллера.....	222
A.1	Регистры контроллера АЦП.....	222
A.2	Регистры GPIO и общего назначения .....	236
A.3	Регистры контроллера CAN.....	251

A.4 Регистры контроллера Ethernet 10/100.....	275
A.5 Регистры контроллера USB OTG .....	294
A.6 Регистры RTC .....	315
A.7 Регистры сторожевого таймера .....	319
A.8 Регистры контроллера I2C .....	322
A.9 Регистры таймера .....	328
A.10 Регистры контроллера DMA .....	330
A.11 Регистры блока UART .....	337
A.12 Регистры блока ШИМ .....	346
A.13 Регистры блока захвата .....	367
A.14 Регистры квадратурного декодера .....	372
A.15 Регистры загрузочной флеш-памяти.....	380
A.16 Регистры аналогового компаратора .....	385
A.17 Регистры контроллера SPI .....	389
A.18 Регистры контроллера пользовательской флеш-памяти.....	394
Приложение Б (обязательное) Карта памяти регистров микроконтроллера.....	401
Приложение В (обязательное) Коды состояний функционирования блока I2C .....	439
Приложение Г (обязательное) Регистры прерываний .....	447
Приложение Д (справочное) Пример схемы включения микроконтроллера.....	449

## **Введение**

Микроконтроллеры с вариантом ядра Cortex-M на сегодняшний день являются одними из самых популярных. Они применяются при разработке и изготовлении электронной техники. Высокая вычислительная мощность и при этом относительно низкая стоимость делают эти устройства привлекательными для самого широкого круга разработчиков.

Микросхема K1921BK01T представляет собой СБИС 32-разрядного микроконтроллера на базе ядра ARM Cortex-M4F, предназначенного для промышленных и потребительских приложений, включая системы дистанционного мониторинга, контрольно-измерительные приборы, сетевые устройства, системы автоматизации производственных процессов, автомобильную электронику, системы управления электродвигателями.

В состав микроконтроллера входит широкий набор как цифровой, так и аналоговой периферии, в связи с чем, он может применяться в различных системах цифровой обработки сигналов, в том числе требующих точных аналогово-цифровых и цифро-аналоговых преобразований, в системах управления и сбора информации.

В настоящем техническом описании приведено описание архитектуры, функционального построения и периферии микроконтроллера K1921BK01T. Техническое описание может служить практическим руководством по применению микроконтроллера для разработчиков систем на его основе и программистов.

## 1 Область применения и особенности

Сфера применения микроконтроллера довольно широка – средства измерений, связи, наблюдения, безопасности, автоматизация производства, медицина, энергетика, промышленность, различные системы управления. Тем не менее, основной областью применения является электропривод.

Для эффективного управления в электромеханических системах была разработана дополнительная периферия: блоки ШИМ (в том числе ШИМ высокого разрешения), блок АЦП с интерфейсом к контроллеру прямого доступа к памяти, блок аналоговых компараторов, модуль захвата/сравнения, блок импульсного квадратурного декодера, используемого для обработки сигналов датчиков положения ротора в высокопроизводительных системах для определения положения, направления и скорости вращения. Внутри микроконтроллера блоки имеют стандартный интерфейс AMBA AHB и APB.

Разработанный микроконтроллер имеет встроенную флэш-память программ размером 1 Мбайт, которую можно использовать для хранения и загрузки пользовательского программного обеспечения. Также во флэш-памяти существует особый защищенный раздел, который может быть использован для хранения начального загрузчика. Кроме этого, реализована возможность загрузки из внешней памяти.

Помимо флэш-памяти программ, микроконтроллер содержит флэш-память данных размером 64 Кбайта, которая может использоваться для хранения пользовательских данных, и дополнительный информационный блок размером 512 байт, в котором хранятся загрузочные настройки, а также настройки доступа к страницам флэш-памяти программ и флэш-памяти данных. Так, возможно настроить постраничный запрет стирания отдельных страниц обеих флэш-памятей, а также выбрать способ загрузки микроконтроллера. Данные меры позволяют повысить стойкость микроконтроллера к возможным попыткам загрузки постороннего программного обеспечения, а также к стиранию важных областей флэш-памяти.

Система тактирования микроконтроллера позволяет использовать различные источники тактового сигнала, что позволяет расширить набор применений и решаемых задач пользователя. Микроконтроллер может тактироваться от внутреннего RC-генератора с частотой от 3,5 до 6,5 МГц, внутреннего осциллятора с внешним кварцевым резонатором, тактовым сигналом, подаваемым на вход порта ввода-вывода, а также сигналом встроенного генератора PLL. Также существует возможность гибкой настройки тактовых сигналов для блоков периферии.

Для снижения потребления микросхемы предусмотрена возможность отключения тактовых сигналов отдельных блоков периферии в случае, если они не используются пользователем. При переходе процессора в режим пониженного энергопотребления возможно отключение тактового сигнала процессора (команда WFI) или переключение тактового сигнала на низкую частоту (команда WFE).

## 2 Краткое техническое описание микроконтроллера

### 2.1 Функциональные параметры

Структурная схема микроконтроллера показана на рисунке 2.1.



Рисунок 2.1 – Структурная схема микроконтроллера

В состав микроконтроллера входят функциональные элементы (см. рисунок 2.1):

- процессорное ядро ARM Cortex-M4F производительностью не менее 125 миллионов инструкций в секунду с поддержкой набора одноцикловых команд умножения с накоплением (блок MPU), команд централизованного управления потоком данных, арифметических и логических команд и встроенным модулем обработки команд с плавающей запятой с одинарной точностью (блок FPU);
- загрузочная флеш-память (Flash) емкостью 1 Мбайт;
- ОЗУ объемом 192 Кбайта;
- пользовательская флеш-память объемом 64 Кбайта;
- контроллер внешней статической памяти (SRAM, PROM, NOR-FLASH);
- 24-канальный контроллер прямого доступа к памяти (DMA);
- схема сброса и сторожевой таймер;
- часы реального времени с батарейным питанием (RTC);
- синтезатор частоты на основе ФАПЧ (PLL);
- двенадцать двухканальных 12-разрядных АЦП с режимами цифрового компаратора для каждого из каналов (равно или больше, равно или меньше, попадание в диапазон, выход из диапазона) и функцией автоматического запуска модулей ШИМ по событию «окончание преобразования»;

- три аналоговых компаратора с функцией автоматического запуска модулей ШИМ по событиям сравнения «равно или больше» и «равно или меньше»;
- девять модулей ШИМ, шесть из которых поддерживают режим высокого разрешения (возможность изменения длительности импульсов на величину менее периода тактового сигнала);
- два импульсных квадратурных декодера, используемых для обработки сигналов датчиков положения ротора в высокопроизводительных системах для определения положения, направления и скорости вращения;
- шесть модулей захвата/сравнения;
- три 32-разрядных таймера;
- отладочный интерфейс JTAG и ARM SWD (Serial Wire Debug);
- семь 16-разрядных и один 8-разрядный порт ввода/вывода с отдельно программируемыми мультиплексированными выводами общего назначения;
- четыре последовательных порта UART;
- контроллеры интерфейсов:
  - CAN (протокол 2.0b) с двумя портами ввода-вывода;
  - I2C с поддержкой частоты передачи данных более 1 МГц (два порта);
  - SPI (четыре порта);
  - USB 2.0 Device/Host с физическим уровнем PHY;
  - Ethernet 10/100 Мбит/с с интерфейсом МП.

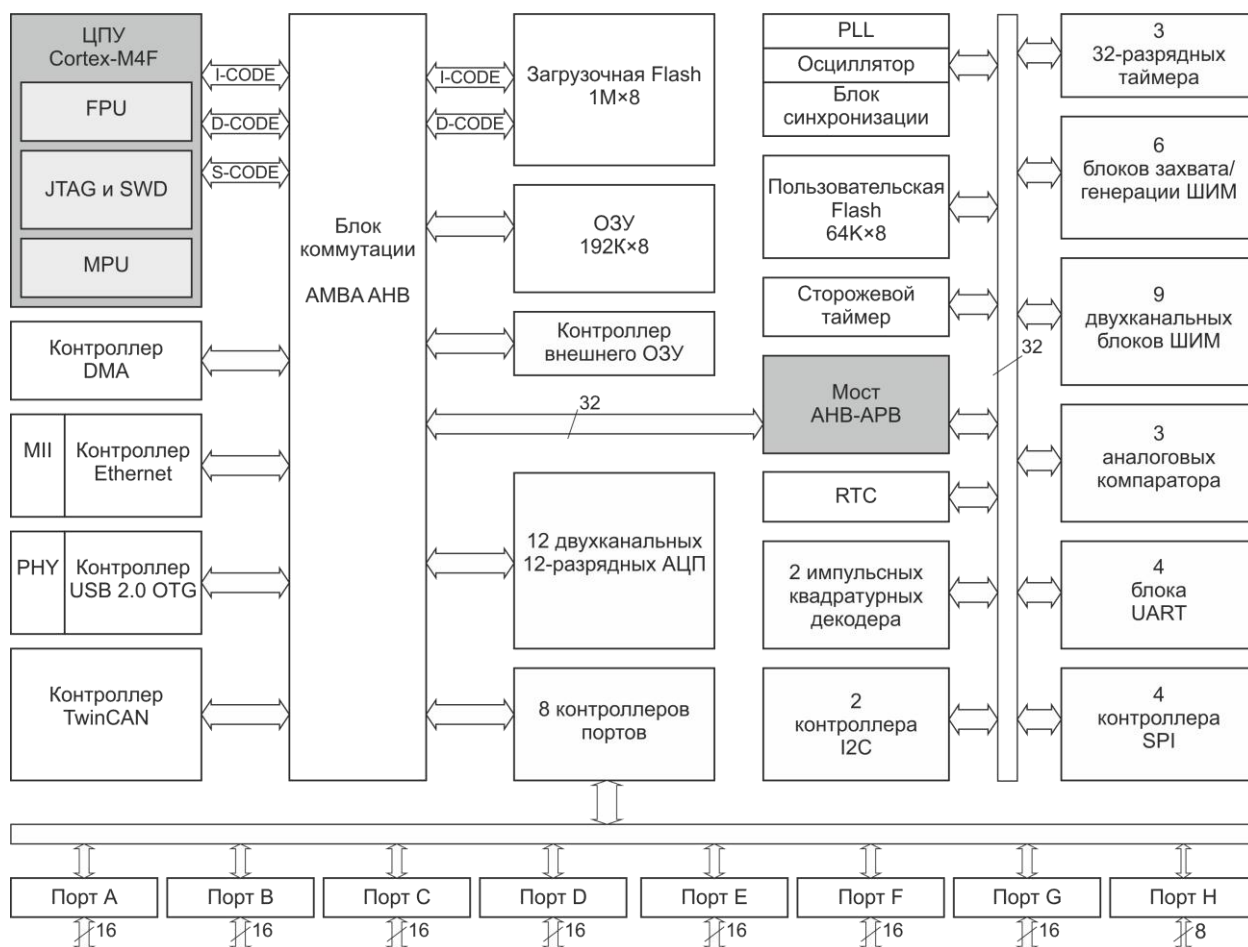
Условное графическое изображение микроконтроллера приведено на рисунке 2.2.

Функциональное назначение выводов указано в таблицах 2.1 и 2.2. В таблице 2.1 в графе «Обозначение вывода» первым указывается название основной функции вывода микроконтроллера. Далее, в порядке следования, первая, вторая и третья альтернативные функции.

Примечание – Выводы A1 – A7 имеют дополнительные альтернативные функции SMP\_C3+, SMP\_C3-, SMP\_C2+, SMP\_C2-, SMP\_C1+, SMP\_C1- и SMP\_DAC SUP, которые постоянно активны.

После сброса микроконтроллера выводы портов A, B, C, D, E, F, G, H (A – H) конфигурируются как выводы общего назначения и находятся в третьем состоянии. Исключение составляют выводы отладочного модуля JTAG (B0, B1, B2, E1, E10) и выводы приемопередатчика UART0 (D11 и E0). У этих выводов микроконтроллера по умолчанию включены указанные альтернативные функции. Выбор альтернативной функции осуществляется посредством регистра GPIO PCTL (за исключением функций SMP\_C3+, SMP\_C3-, SMP\_C2+, SMP\_C2-, SMP\_C1+, SMP\_C1- и SMP\_DAC SUP).

В графе «Номер вывода» указывается номер вывода микроконтроллера.

В графе «Тип вывода» используются обозначения: I – вход, O – выход, Z – третье состояние.

Микросхема выполнена в металлополимерном (пластмассовом) корпусе 4406.208-1 (QFP-208). Масса микросхемы – не более 7 г.





Рисунок 2.2 – Условное графическое изображение микросхемы (альтернативные функции выводов портов А, В, С, D, Е, F, G, H указаны в таблице 2.1)

Таблица 2.1 – Функциональное назначение выводов, имеющих альтернативные функции

Обозначение вывода		Номер вывода	Тип вывода	Функциональное назначение вывода
A0		23	I/O/Z	Вход/выход «порт А», разряд 0
	CLK_USB		I	Вход «тактовый сигнал USB»
	SPI_FSS2		I	Вход «выбор ведомого устройства SPI2»
	MEM_DATA12		I/O	Вход/выход шины данных внешней памяти, разряд 12
A1		24	I/O/Z	Вход/выход «порт А», разряд 1
	SPI_TXD0		O	Выход «линия передачи данных SPI0»
	PWM_B8		O	Выход «линия В блока 8 ШИМ»
	–		–	–
CMP_C3+	I	Аналоговый вход С+ компаратора CMP3		
A2		25	I/O/Z	Вход/выход «порт А», разряд 2
	PWM_TZ2		I	Вход «сигнал 2 аварии»
	SPI_TXD1		O	Выход «линия передачи данных SPI1»
	MEM_OE0#		O	Выход «сигнал чтения внешней памяти 0»
CMP_C3–	I	Аналоговый вход С– компаратора CMP3		
A3		26	I/O/Z	Вход/выход «порт А», разряд 3
	UART_TXD1		O	Выход «линия передачи данных UART1»
	PWM_A6		O	Выход «линия А блока 6 ШИМ»
	MEM_OE1#		O	Выход «сигнал чтения внешней памяти 1»
CMP_C2+	I	Аналоговый вход С+ компаратора CMP2		
A4		29	I/O/Z	Вход/выход «порт А», разряд 4
	UART_RXD1		I	Вход «линия приема данных UART1»
	PWM_B6		O	Выход «линия В блока 6 ШИМ»
	–		–	–
CMP_C2–	I	Аналоговый вход С– компаратора CMP2		
A5		30	I/O/Z	Вход/выход «порт А», разряд 5
	SPI_FSS0		I	Вход «выбор ведомого устройства SPI0»
	PWM_A7		O	Выход «линия А блока 7 ШИМ»
	–		–	–
CMP_C1+	I	Аналоговый вход С+ компаратора CMP1		
A6		31	I/O/Z	Вход/выход «порт А», разряд 6
	SPI_CLK0		I/O	Вход/выход «синхросигнал передачи SPI0»
	PWM_B7		O	Выход «линия В блока 7 ШИМ»
	–		–	–
CMP_C1–	I	Аналоговый вход С– компаратора CMP1		
A7		32	I/O/Z	Вход/выход «порт А», разряд 7
	SPI_RXD0		I	Вход «линия приема данных SPI0»
	PWM_A8		O	Выход «линия А блока 8 ШИМ»
	–		–	–
CMP_DAC SUP	I	Питание ЦАП аналоговых компараторов		
A8		33	I/O/Z	Вход/выход «порт А», разряд 8
	MEM_ADDR0		O	Выход шины адреса внешней памяти, разряд 0
	MII_TXCLK		I	Вход «синхросигнал передачи»
	PWM_TZ0		I	Вход «сигнал 0 аварии»
A9		34	I/O/Z	Вход/выход «порт А», разряд 9
	MEM_ADDR1		O	Выход шины адреса внешней памяти, разряд 1
	MII_TXD0		O	Выход «передаваемый нулевой бит данных»
	PWM_TZ1		I	Вход «сигнал 1 аварии»

Продолжение таблицы 2.1

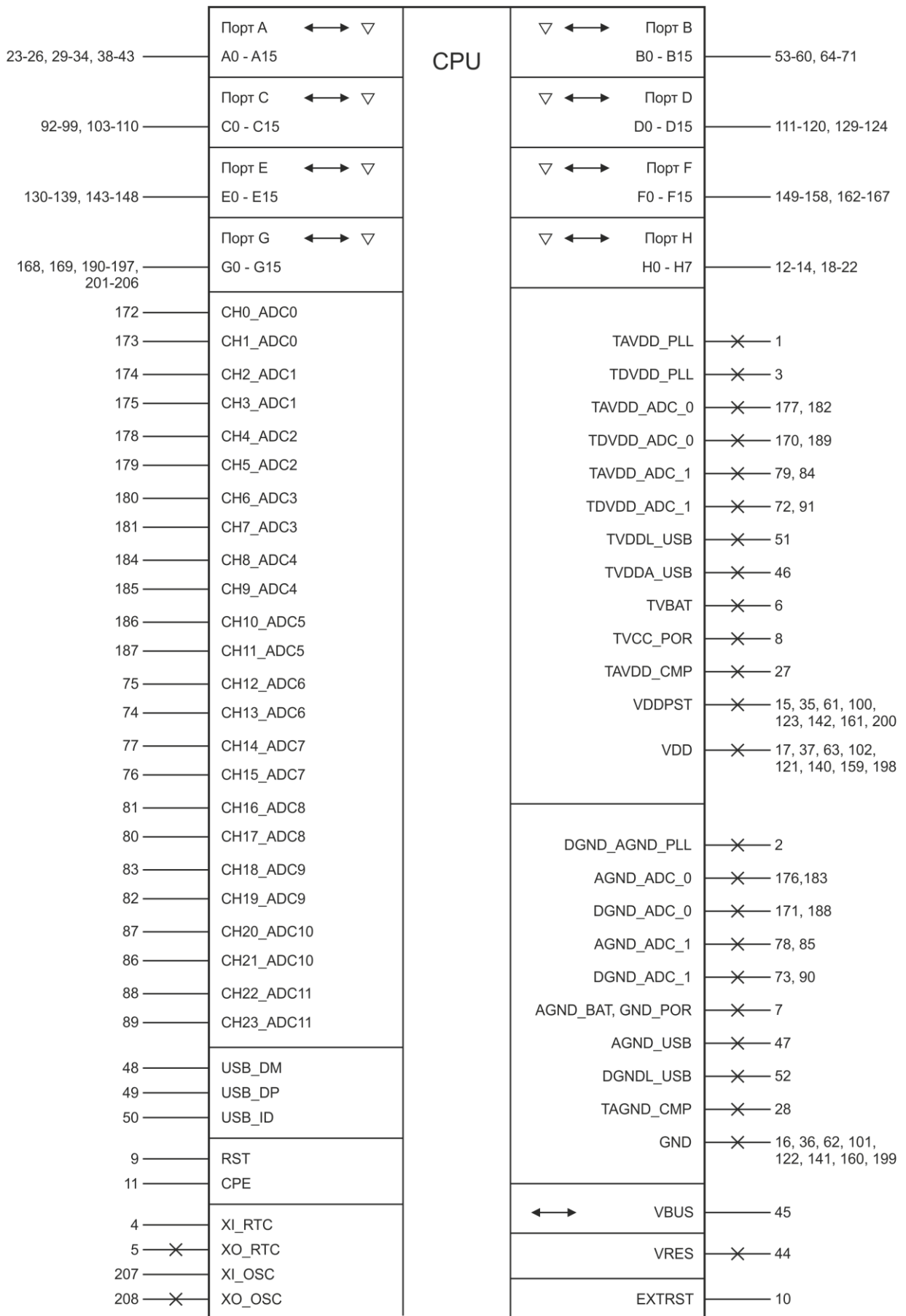
Обозначение вывода		Номер вывода	Тип вывода	Функциональное назначение вывода
A10		38	I/O/Z	Вход/выход «порт А», разряд 10
	MEM_ADDR2		O	Выход шины адреса внешней памяти, разряд 2
	MII_TXD1		O	Выход «передаваемый первый бит данных»
	PWM_B0		O	Выход «линия В блока 0 ШИМ»
A11		39	I/O/Z	Вход/выход «порт А», разряд 11
	MEM_ADDR3		O	Выход шины адреса внешней памяти, разряд 3
	MII_TXD2		O	Выход «передаваемый второй бит данных»
	PWM_B1		O	Выход «линия В блока 1 ШИМ»
A12		40	I/O/Z	Вход/выход «порт А», разряд 12
	MEM_ADDR4		O	Выход шины адреса внешней памяти, разряд 4
	MII_TXD3		O	Выход «передаваемый третий бит данных»
	PWM_B2		O	Выход «линия В блока 2 ШИМ»
A13		41	I/O/Z	Вход/выход «порт А», разряд 13
	MEM_ADDR5		O	Выход шины адреса внешней памяти, разряд 5
	MII_TX_EN		O	Выход «разрешение передачи»
	PWM_B3		O	Выход «линия В блока 3 ШИМ»
A14		42	I/O/Z	Вход/выход «порт А», разряд 14
	MEM_ADDR6		O	Выход шины адреса внешней памяти, разряд 6
	MII_TX_ER		O	Выход «ошибка передачи»
	PWM_B4		O	Выход «линия В блока 4 ШИМ»
A15		43	I/O/Z	Вход/выход «порт А», разряд 15
	MEM_ADDR7		O	Выход шины адреса внешней памяти, разряд 7
	MII_CRS		I	Вход «контроль носителя»
	PWM_B5		O	Выход «линия В блока 5 ШИМ»
B0		53	I/O/Z	Вход/выход «порт В», разряд 0
	JTAG_TDI		I	Вход «данные JTAG» (включен по умолчанию)
	SPI_FSS1		I	Вход «выбор ведомого устройства SPI1»
	MEM_WE#		O	Выход «сигнал записи во внешнюю память»
B1		54	I/O/Z	Вход/выход «порт В», разряд 1
	JTAG_TMS/ SWDIO		I	Вход «переключение режима JTAG» (включен по умолчанию)
	SPI_CLK1		I/O	Вход/выход «синхросигнал передачи SPI1»
	MEM_CE0#		O	Выход «сигнал 0 выбора внешнего устройства»
B2		55	I/O/Z	Вход/выход «порт В», разряд 2
	JTAG_TCK/ SWCLK		I	Вход «тактовый сигнал JTAG» (включен по умолчанию)
	SPI_RXD1		I	Вход «линия приема данных SPI1»
	MEM_CE1#		O	Выход «сигнал 1 выбора внешнего устройства»
B3		56	I/O/Z	Вход/выход «порт В», разряд 3
	MII_TXCLK		I	Вход «синхросигнал передачи»
	CAN_TX0		O	Выход «линия передачи данных CAN0»
	MEM_ADDR0		O	Выход шины адреса внешней памяти, разряд 0
B4		57	I/O/Z	Вход/выход «порт В», разряд 4
	MEM_ADDR8		O	Выход шины адреса внешней памяти, разряд 8
	MII_COL		I	Вход «обнаружение конфликта»
	PWM_B6		O	Выход «линия В блока 6 ШИМ»

Продолжение таблицы 2.1

Обозначение вывода		Номер вывода	Тип вывода	Функциональное назначение вывода
B5		58	I/O/Z	Вход/выход «порт В», разряд 5
	MEM_ADDR9		O	Выход шины адреса внешней памяти, разряд 9
	MII_MDC		O	Выход «линия тактового сигнала управляющих данных»
	PWM_A7		O	Выход «линия А блока 7 ШИМ»
B6		59	I/O/Z	Вход/выход «порт В», разряд 6
	MEM_ADDR10		O	Выход шины адреса внешней памяти, разряд 10
	MII_MDIO		I/O	Вход/выход «линия управляющих данных»
	PWM_B7		O	Выход «линия В блока 7 ШИМ»
B7		60	I/O/Z	Вход/выход «порт В», разряд 7
	MEM_ADDR11		O	Выход шины адреса внешней памяти, разряд 11
	MII_RXCLK		I	Вход «синхросигнал приема»
	PWM_A8		O	Выход «линия А блока 8 ШИМ»
B8		64	I/O/Z	Вход/выход «порт В», разряд 8
	MEM_ADDR12		O	Выход шины адреса внешней памяти, разряд 12
	MII_RXD0		I	Вход «принимаемый нулевой бит данных»
	PWM_B8		O	Выход «линия В блока 8 ШИМ»
B9		65	I/O/Z	Вход/выход «порт В», разряд 9
	MEM_ADDR13		O	Выход шины адреса внешней памяти, разряд 13
	MII_RXD1		I	Вход «принимаемый первый бит данных»
	PWM_SYNCI		I	Вход «внешний синхросигнал для блоков ШИМ»
B10		66	I/O/Z	Вход/выход «порт В», разряд 10
	MEM_ADDR14		O	Выход шины адреса внешней памяти, разряд 14
	MII_RXD2		I	Вход «принимаемый второй бит данных»
	CMP_OUT0		O	Выход «результат сравнения аналогового компаратора 0»
B11		67	I/O/Z	Вход/выход «порт В», разряд 11
	MEM_ADDR15		O	Выход шины адреса внешней памяти, разряд 15
	MII_RXD3		I	Вход «принимаемый третий бит данных»
	CMP_OUT1		O	Выход «результат сравнения аналогового компаратора 1»
B12		68	I/O/Z	Вход/выход «порт В», разряд 12
	MEM_ADDR16		O	Выход шины адреса внешней памяти, разряд 16
	MII_RX_DV		I	Вход «валидность принимаемых данных»
	CMP_OUT2		O	Выход «результат сравнения аналогового компаратора 2»
B13		69	I/O/Z	Вход/выход «порт В», разряд 13
	MEM_ADDR17		O	Выход шины адреса внешней памяти, разряд 17
	MII_RX_ER		I	Вход «ошибка приема»
	SPI_FSS2		I	Вход «выбор ведомого устройства SPI2»
B14		70	I/O/Z	Вход/выход «порт В», разряд 14
	MEM_ADDR18		O	Выход шины адреса внешней памяти, разряд 18
	CAN_TX0		O	Выход «линия передачи данных CAN0»
	SPI_CLK2		I/O	Вход/выход «синхросигнал передачи SPI2»

Продолжение таблицы 2.1

Обозначение вывода		Номер вывода	Тип вывода	Функциональное назначение вывода
B15		71	I/O/Z	Вход/выход «порт В», разряд 15
	MEM_DATA0		I/O	Вход/выход шины данных внешней памяти, разряд 0
	CAN_RX0		I	Вход «линия приема данных CAN0»
	SPI_RXD2		I	Вход «линия приема данных SPI2»
C0		92	I/O/Z	Вход/выход «порт С», разряд 0
	MII_TXD0		O	Выход «передаваемый нулевой бит данных»
	–		–	–
	MEM_ADDR1		O	Выход шины адреса внешней памяти, разряд 1
C1		93	I/O/Z	Вход/выход «порт С», разряд 1
	MII_TXD1		O	Выход «передаваемый первый бит данных»
	CAN_TX1		O	Выход «линия передачи данных CAN1»
	MEM_ADDR2		O	Выход шины адреса внешней памяти, разряд 2
C2		94	I/O/Z	Вход/выход «порт С», разряд 2
	MII_TXD2		O	Выход «передаваемый второй бит данных»
	CAN_RX1		I	Вход «линия приема данных CAN1»
	MEM_ADDR3		O	Выход шины адреса внешней памяти, разряд 3
C3		95	I/O/Z	Вход/выход «порт С», разряд 3
	MII_TXD3		O	Выход «передаваемый третий бит данных»
	UART_TXD0		O	Выход «линия передачи данных UART0»
	MEM_ADDR4		O	Выход шины адреса внешней памяти, разряд 4
C4		96	I/O/Z	Вход/выход «порт С», разряд 4
	MII_TX_EN		O	Выход «разрешение передачи»
	UART_RXD0		I	Вход «линия приема данных UART0»
	MEM_ADDR5		O	Выход шины адреса внешней памяти, разряд 5
C5		97	I/O/Z	Вход/выход «порт С», разряд 5
	MII_TX_ER		O	Выход «ошибка передачи»
	UART_TXD2		O	Выход «линия передачи данных UART2»
	MEM_ADDR6		O	Выход шины адреса внешней памяти, разряд 6
C6		98	I/O/Z	Вход/выход «порт С», разряд 6
	MEM_DATA1		I/O	Вход/выход шины данных внешней памяти, разряд 1
	UART_RXD1		I	Вход «линия приема данных UART1»
	SPI_TXD2		O	Выход «линия передачи данных SPI2»
C7		99	I/O/Z	Вход/выход «порт С», разряд 7
	MEM_DATA2		I/O	Вход/выход шины данных внешней памяти, разряд 2
	UART_TXD1		O	Выход «линия передачи данных UART1»
	PWM_TZ2		I	Вход «сигнал 2 аварии»
C8		103	I/O/Z	Вход/выход «порт С», разряд 8
	MEM_DATA3		I/O	Вход/выход шины данных внешней памяти, разряд 3
	SPI_FSS0		I	Вход «выбор ведомого устройства SPI0»
	PWM_TZ4		I	Вход «сигнал 4 аварии»

Продолжение таблицы 2.1

Обозначение вывода		Номер вывода	Тип вывода	Функциональное назначение вывода
C9		104	I/O/Z	Вход/выход «порт C», разряд 9
	MEM_DATA4		I/O	Вход/выход шины данных внешней памяти, разряд 4
	SPI_CLK0		I/O	Вход/выход «синхросигнал передачи SPI0»
	PWM_TZ5		I	Вход «сигнал 5 аварии»
C10		105	I/O/Z	Вход/выход «порт C», разряд 10
	MEM_DATA5		I/O	Вход/выход шины данных внешней памяти, разряд 5
	SPI_RXD0		I	Вход «линия приема данных SPI0»
	MII_TXCLK		I	Вход «синхросигнал передачи»
C11		106	I/O/Z	Вход/выход «порт C», разряд 11
	MEM_DATA6		I/O	Вход/выход шины данных внешней памяти, разряд 6
	SPI_TXD0		O	Выход «линия передачи данных SPI0»
	MII_TXD0		O	Выход «передаваемый нулевой бит данных»
C12		107	I/O/Z	Вход/выход «порт C», разряд 12
	MEM_DATA7		I/O	Вход/выход шины данных внешней памяти, разряд 7
	TIMER_IN0		I	Вход «синхронизация таймера 0»
	MII_TXD1		O	Выход «передаваемый первый бит данных»
C13		108	I/O/Z	Вход/выход «порт C», разряд 13
	MEM_DATA8		I/O	Вход/выход шины данных внешней памяти, разряд 8
	TIMER_IN1		I	Вход «синхронизация таймера 1»
	MII_TXD2		O	Выход «передаваемый второй бит данных»
C14		109	I/O/Z	Вход/выход «порт C», разряд 14
	MEM_DATA9		I/O	Вход/выход шины данных внешней памяти, разряд 9
	TIMER_IN2		I	Вход «синхронизация таймера 2»
	MII_TXD3		O	Выход «передаваемый третий бит данных»
C15		110	I/O/Z	Вход/выход «порт C», разряд 15
	MEM_DATA10		I/O	Вход/выход шины данных внешней памяти, разряд 10
	NMI		I	Вход «внешнее прерывание NMI»
	MII_TX_EN		O	Выход «разрешение передачи»
D0		111	I/O/Z	Вход/выход «порт D», разряд 0
	MII_CRS		I	Вход «контроль носителя»
	UART_RXD2		I	Вход «линия приема данных UART2»
	MEM_ADDR7		O	Выход шины адреса внешней памяти, разряд 7
D1		112	I/O/Z	Вход/выход «порт D», разряд 1
	MII_COL		I	Вход «обнаружение конфликта»
	UART_RXD3		I	Вход «линия приема данных UART3»
	MEM_ADDR8		O	Выход шины адреса внешней памяти, разряд 8
D2		113	I/O/Z	Вход/выход «порт D», разряд 2
	MII_MDC		O	Выход «линия тактового сигнала управляющих данных»
	UART_TXD3		O	Выход «линия передачи данных UART3»
	MEM_ADDR9		O	Выход шины адреса внешней памяти, разряд 9

Продолжение таблицы 2.1

Обозначение вывода		Номер вывода	Тип вывода	Функциональное назначение вывода
D3		114	I/O/Z	Вход/выход «порт D», разряд 3
	MII_MDIO		I/O	Вход/выход «линия управляющих данных»
	–		–	–
	MEM_ADDR10		O	Выход шины адреса внешней памяти, разряд 10
D4		115	I/O/Z	Вход/выход «порт D», разряд 4
	MII_RXCLK		I	Вход «синхросигнал приема»
	–		–	–
	MEM_ADDR11		O	Выход шины адреса внешней памяти, разряд 11
D5		116	I/O/Z	Вход/выход «порт D», разряд 5
	MII_RXD0		I	Вход «принимаемый нулевой бит данных»
	–		–	–
	MEM_ADDR12		O	Выход шины адреса внешней памяти, разряд 12
D6		117	I/O/Z	Вход/выход «порт D», разряд 6
	MII_RXD1		I	Вход «принимаемый первый бит данных»
	–		–	–
	MEM_DATA0		I/O	Вход/выход шины данных внешней памяти, разряд 0
D7		118	I/O/Z	Вход/выход «порт D», разряд 7
	MII_RXD2		I	Вход «принимаемый второй бит данных»
	–		–	–
	MEM_DATA1		I/O	Вход/выход шины данных внешней памяти, разряд 1
D8		119	I/O/Z	Вход/выход «порт D», разряд 8
	MII_RXD3		I	Вход «принимаемый третий бит данных»
	–		–	–
	MEM_DATA2		I/O	Вход/выход шины данных внешней памяти, разряд 2
D9		120	I/O/Z	Вход/выход «порт D», разряд 9
	MII_RX_DV		I	Вход «валидность принимаемых данных»
	SCL1		I/O	Вход/выход «линия синхронизации I2C1»
	MEM_DATA3		I/O	Вход/выход шины данных внешней памяти, разряд 3
D10		129	I/O/Z	Вход/выход «порт D», разряд 10
	MII_RX_ER		I	Вход «ошибка приема»
	SDA1		I/O	Вход/выход «линия данных I2C1»
	MEM_DATA4		I/O	Вход/выход шины данных внешней памяти, разряд 4
D11		128	I/O/Z	Вход/выход «порт D», разряд 11
	UART_TXD0		O	Выход «линия передачи данных UART0» (включен по умолчанию)
	CAN_TX0		O	Выход «линия передачи данных CAN0»
	CMP_OUT0		O	Выход «результат сравнения аналогового компаратора 0»
D12		127	I/O/Z	Вход/выход «порт D», разряд 12
	MEM_DATA11		I/O	Вход/выход шины данных внешней памяти, разряд 11
	UART_TXD2		O	Выход «линия передачи данных UART2»
	MII_TX_ER		O	Выход «ошибка передачи»

Продолжение таблицы 2.1

Обозначение вывода		Номер вывода	Тип вывода	Функциональное назначение вывода
D13		126	I/O/Z	Вход/выход «порт D», разряд 13
	MEM_DATA12		I/O	Вход/выход шины данных внешней памяти, разряд 12
	–		–	–
	MII_CRS		I	Вход «контроль носителя»
D14		125	I/O/Z	Вход/выход «порт D», разряд 14
	MEM_DATA13		I/O	Вход/выход шины данных внешней памяти, разряд 13
	–		–	–
	MII_COL		I	Вход «обнаружение конфликта»
D15		124	I/O/Z	Вход/выход «порт D», разряд 15
	MEM_DATA14		I/O	Вход/выход шины данных внешней памяти, разряд 14
	–		–	–
	MII_MDC		O	Выход «линия тактового сигнала управляющих данных»
E0		130	I/O/Z	Вход/выход «порт E», разряд 0
	UART_RXD0		I	Вход «линия приема данных UART0» (включен по умолчанию)
	SCL0		I/O	Вход/выход «линия синхронизации I2C0»
	CMP_OUT1		O	Выход аналогового компаратора 1
E1		131	I/O/Z	Вход/выход «порт E», разряд 1
	JTAG_TRST		I	Вход «сброс JTAG» (включен по умолчанию)
	SDA0		I/O	Вход/выход «линия данных I2C0»
	UART_TXD2		O	Выход «линия передачи данных UART2»
E2		132	I/O/Z	Вход/выход «порт E», разряд 2
	CAN_RX0		I	Вход «линия приема данных CAN0»
	PWM_B5		O	Выход «линия В блока 5 ШИМ»
	MEM_DATA6		I/O	Вход/выход шины данных внешней памяти, разряд 6
E3		133	I/O/Z	Вход/выход «порт E», разряд 3
	NMI		I	Вход «внешнее прерывание NMI»
	UART_RTS0		I	Вход «запрос на передачу UART0»
	MEM_DATA7		I/O	Вход/выход шины данных внешней памяти, разряд 7
E4		134	I/O/Z	Вход/выход «порт E», разряд 4
	QEP_A/XCLK0		I	Вход «тактовый сигнал КД0»
	CAP_PWM0		I/O	Вход/выход «внешнее событие/сигнал ШИМ блока захвата 0»
	TIMER_IN0		I	Вход «синхронизация таймера 0»
E5		135	I/O/Z	Вход/выход «порт E», разряд 5
	QEP_B/XDIR0		I	Вход «сигнал направления вращения ротора для КД0»
	CAP_PWM1		I/O	Вход/выход «внешнее событие/сигнал ШИМ блока захвата 1»
	MEM_LB#		O	Выход «разрешение для младшего байта»



Продолжение таблицы 2.1

Обозначение вывода		Номер вывода	Тип вывода	Функциональное назначение вывода
E6		136	I/O/Z	Вход/выход «порт E», разряд 6
	QEP_I0		I	Вход «индексный для КД0»
	CAP_PWM2		I/O	Вход/выход «внешнее событие/сигнал ШИМ блока захвата 2»
	MEM_DATA8		I/O	Вход/выход шины данных внешней памяти, разряд 8
E7		137	I/O/Z	Вход/выход «порт E», разряд 7
	USB_DRVVBUS		O	Выход «управление шиной VBUS»
	QEP_S0		I	Вход «стробирование для КД0»
	PWM_TZ3		I	Вход «сигнал 3 аварии»
E8		138	I/O/Z	Вход/выход «порт E», разряд 8
	PWM_TZ0		I	Вход «сигнал 0 аварии»
	UART_RI0		I	Вход «индикатор вызова UART0»
	SPI_FSS1		I	Вход «выбор ведомого устройства SPI1»
E9		139	I/O/Z	Вход/выход «порт E», разряд 9
	PWM_TZ1		I	Вход «сигнал 1 аварии блока ШИМ»
	UART_DTR0		I	Вход «приемник данных готов UART0»
	SPI_CLK1		I/O	Вход/выход «синхросигнал передачи SPI1»
E10		143	I/O/Z	Вход/выход «порт E», разряд 10
	JTAG_TDO/SWO		O	Выход «данные JTAG» (включен по умолчанию)
	PWM_SYNCI		I	Вход «внешний синхросигнал для блоков ШИМ»
	MEM_UB#		O	Выход «разрешение для старшего байта»
E11		144	I/O/Z	Вход/выход «порт E», разряд 11
	CMP_OUT2		O	Выход «результат сравнения аналогового компаратора 2»
	PWM_B8		O	Выход «линия В блока 8 ШИМ»
	MEM_DATA10		I/O	Вход/выход шины данных внешней памяти, разряд 10
E12		145	I/O/Z	Вход/выход «порт E», разряд 12
	MEM_DATA15		I/O	Вход/выход шины данных внешней памяти, разряд 15
	PWM_TZ3		I	Вход «сигнал 3 аварии»
	MII_MDIO		I/O	Вход/выход «линия управляющих данных»
E13		146	I/O/Z	Вход/выход «порт E», разряд 13
	MEM_WE#		O	Выход «сигнал записи во внешнюю память»
	PWM_TZ4		I	Вход «сигнал 4 аварии»
	MII_RXCLK		I	Вход «синхросигнал приема»
E14		147	I/O/Z	Вход/выход «порт E», разряд 14
	MEM_OE0#		O	Выход «чтение внешнего устройства 0»
	PWM_TZ5		I	Вход «сигнал 5 аварии»
	MII_RXD0		I	Вход «принимаемый нулевой бит данных»
E15		148	I/O/Z	Вход/выход «порт E», разряд 15
	MEM_OE1#		O	Выход «чтение внешнего устройства 1»
	–		–	–
	MII_RXD1		I	Вход «принимаемый первый бит данных»

Продолжение таблицы 2.1

Обозначение вывода		Номер вывода	Тип вывода	Функциональное назначение вывода
F0		149	I/O/Z	Вход/выход «порт F», разряд 0
	PWM_B0		O	Выход «линия В блока 0 ШИМ»
	UART_DSR0		I	Вход «источник данных готов UART0»
	SPI_TXD1		O	Выход «линия передачи данных SPI1»
F1		150	I/O/Z	Вход/выход «порт F», разряд 1
	CMP_OUT1		O	Выход «результат сравнения аналогового компаратора 1»
	UART_CTS0		I	Вход «готовность к приему UART0»
	MEM_DATA11		I/O	Вход/выход шины данных внешней памяти, разряд 11
F2		151	I/O/Z	Вход/выход «порт F», разряд 2
	PWM_B1		O	Выход «линия В блока 1 ШИМ»
	SPI_CLK3		I/O	Вход/выход «синхросигнал передачи SPI3»
	CAN_RX0		I	Вход «линия приема данных CAN0»
F3		152	I/O/Z	Вход/выход «порт F», разряд 3
	PWM_B3		O	Выход «линия В блока 3 ШИМ»
	SPI_RXD2		I	Вход «линия приема данных SPI2»
	MEM_DATA14		I/O	Вход/выход шины данных внешней памяти, разряд 14
F4		153	I/O/Z	Вход/выход «порт F», разряд 4
	PWM_B2		O	Выход «линия В блока 2 ШИМ»
	SPI_TXD3		O	Выход «линия передачи данных SPI3»
	UART_RXD2		I	Вход «линия приема данных UART2»
F5		154	I/O/Z	Вход/выход «порт F», разряд 5
	SCL0		I/O	Вход/выход «линия синхронизации I2C0»
	PWM_A7		O	Выход «линия А блока 7 ШИМ»
	MEM_DATA9		I/O	Вход/выход шины данных внешней памяти, разряд 9
F6		155	I/O/Z	Вход/выход «порт F», разряд 6
	MEM_CE0#		O	Выход «сигнал 0 выбора внешнего устройства»
	CMP_OUT0		O	Выход «результат сравнения аналогового компаратора 0»
	MII_RXD2		I	Вход «принимаемый второй бит данных»
F7		156	I/O/Z	Вход/выход «порт F», разряд 7
	MEM_CE1#		O	Выход «сигнал 1 выбора внешнего устройства»
	CMP_OUT1		O	Выход «результат сравнения аналогового компаратора 1»
	MII_RXD3		I	Вход «принимаемый третий бит данных»
F8		157	I/O/Z	Вход/выход «порт F», разряд 8
	MEM_LB#		O	Выход «разрешение для младшего байта»
	CMP_OUT2		O	Выход «результат сравнения аналогового компаратора 2»
	MII_RX_DV		I	Вход «валидность принимаемых данных»

Продолжение таблицы 2.1

Обозначение вывода		Номер вывода	Тип вывода	Функциональное назначение вывода
F9		158	I/O/Z	Вход/выход «порт F», разряд 9
	MEM_UB#		O	Выход «разрешение для старшего байта»
	UART_CTS2		I	Вход «готовность к приему UART2»
	MII_RX_ER		I	Вход «ошибка приема»
F10		162	I/O/Z	Вход/выход «порт F», разряд 10
	UART_TXD2		O	Выход «линия передачи данных UART2»
	–		–	–
	UART_CTS1		I	Вход «готовность к приему UART1»
F11		163	I/O/Z	Вход/выход «порт F», разряд 11
	UART_RXD2		I	Вход «линия приема данных UART2»
	–		–	–
	UART_DCD1		I	Вход «обнаружен информационный сигнал UART1»
F12		164	I/O/Z	Вход/выход «порт F», разряд 12
	UART_TXD3		O	Выход «линия передачи данных UART3»
	UART_RI2		I	Вход «индикатор вызова UART2»
	UART_DSR1		I	Вход «источник данных готов UART1»
F13		165	I/O/Z	Вход/выход «порт F», разряд 13
	UART_RXD3		I	Вход «линия приема данных UART3»
	UART_DTR2		I	Вход «приемник данных готов UART2»
	UART_RI1		I	Вход «индикатор вызова UART1»
F14		166	I/O/Z	Вход/выход «порт F», разряд 14
	CAN_TX1		O	Выход «линия передачи данных CAN1»
	UART_RTS2		I	Вход «запрос на передачу UART2»
	UART_DTR1		I	Вход «приемник данных готов UART1»
F15		167	I/O/Z	Вход/выход «порт F», разряд 15
	CAN_RX1		I	Вход «линия приема данных CAN1»
	UART_DCD2		I	Вход «обнаружен информационный сигнал UART2»
	UART_RTS1		I	Вход «запрос на передачу UART1»
G0		168	I/O/Z	Вход/выход «порт G», разряд 0
	SDA0		I/O	Вход/выход «линия данных I2C0»
	PWM_B7		O	Выход «линия В блока 7 ШИМ»
	CAN_TX0		O	Выход «линия передачи данных CAN0»
G1		169	I/O/Z	Вход/выход «порт G», разряд 1
	CMP_OUT0		O	Выход «результат сравнения аналогового компаратора 0»
	PWM_A8		O	Выход «линия А блока 8 ШИМ»
	QEP_S0		I	Вход «стробирование для КД0»
G2		190	I/O/Z	Вход/выход «порт G», разряд 2
	PWM_A0		O	Выход «линия А блока 0 ШИМ»
	UART_DCD0		I	Вход «обнаружен информационный сигнал UART0»
	SPI_RXD1		I	Вход «линия приема данных SPI1»
G3		191	I/O/Z	Вход/выход «порт G», разряд 3
	PWM_A1		O	Выход «линия А блока 1 ШИМ»
	SPI_FSS3		I	Вход «выбор ведомого устройства SPI3»
	CAN_TX1		O	Выход «линия передачи данных CAN1»

Продолжение таблицы 2.1

Обозначение вывода		Номер вывода	Тип вывода	Функциональное назначение вывода
G4		192	I/O/Z	Вход/выход «порт G», разряд 4
	PWM_A2		O	Выход «линия А блока 2 ШИМ»
	SPI_RXD3		I	Вход «линия приема данных SPI3»
	UART_TXD2		O	Выход «линия передачи данных UART2»
G5		193	I/O/Z	Вход/выход «порт G», разряд 5
	PWM_A3		O	Выход «линия А блока 3 ШИМ»
	SPI_CLK2		I/O	Вход/выход «синхросигнал передачи SPI2»
	MEM_DATA13		I/O	Вход/выход шины данных внешней памяти, разряд 13
G6		194	I/O/Z	Вход/выход «порт G», разряд 6
	PWM_A4		O	Выход «линия А блока 4 ШИМ»
	SPI_TXD2		O	Выход «линия передачи данных SPI2»
	MEM_DATA15		I/O	Вход/выход шины данных внешней памяти, разряд 15
G7		195	I/O/Z	Вход/выход «порт G», разряд 7
	CAN_TX0		O	Выход «линия передачи данных CAN0»
	PWM_A5		O	Выход «линия А блока 5 ШИМ»
	MEM_DATA5		I/O	Вход/выход шины данных внешней памяти, разряд 5
G8		196	I/O/Z	Вход/выход «порт G», разряд 8
	TIMER_IN1		I	Вход «синхронизация таймера 1»
	UART_DSR2		I	Вход «источник данных готов UART2»
	CAN_RX1		O	Выход «линия приема данных CAN1»
G9		197	I/O/Z	Вход/выход «порт G», разряд 9
	PWM_SYNCI		I	Вход «внешний синхросигнал для блоков ШИМ »
	QEP_S1		I	Вход «стробирование для КД1»
	UART_RTS3		I	Вход «запрос на передачу UART3»
G10		201	I/O/Z	Вход/выход «порт G», разряд 10
	CAP_PWM3		I/O	Вход/выход «внешнее событие/сигнал ШИМ блока захвата 3»
	QEP_A/XCLK1		I	Вход «тактовый сигнал КД1»
	–		–	–
G11		202	I/O/Z	Вход/выход «порт G», разряд 11
	CAP_PWM4		I/O	Вход/выход «внешнее событие/сигнал ШИМ блока захвата 4»
	QEP_B/XDIR1		I	Вход «сигнал направления вращения ротора для КД1»
	TIMER_IN1		I	Вход «синхронизация таймера 1»
G12		203	I/O/Z	Вход/выход «порт G», разряд 12
	CAP_PWM5		I/O	Вход/выход «внешнее событие/сигнал ШИМ блока захвата 5»
	QEP_I1		I	Вход «индексный для КД1»
	TIMER_IN2		I	Вход «синхронизация таймера 2»
G13		204	I/O/Z	Вход/выход «порт G», разряд 13
	–		–	–
	PWM_TZ0		I	Вход «сигнал 0 аварии»
	PWM_B4		O	Выход «линия В блока 4 ШИМ»

Окончание таблицы 2.1

Обозначение вывода		Номер вывода	Тип вывода	Функциональное назначение вывода
G14		205	I/O/Z	Вход/выход «порт G», разряд 14
	–		–	–
	PWM_TZ1		I	Вход «сигнал 1 аварии»
	PWM_A6		O	Выход «линия А блока 6 ШИМ»
G15		206	I/O/Z	Вход/выход «порт G», разряд 15
	–		–	–
	PWM_TZ2		I	Вход «сигнал 2 аварии»
	PWM_B6		O	Выход «линия В блока 6 ШИМ»
H0		12	I/O/Z	Вход/выход «порт H», разряд 0
	–		–	–
	PLL_DIV2		O	Выход «синхросигнал от PLL»
	PWM_A7		O	Выход «линия А блока 7 ШИМ»
H1		13	I/O/Z	Вход/выход «порт H», разряд 1
	–		–	–
	–		–	–
	PWM_B7		O	Выход «линия В блока 7 ШИМ»
H2		14	I/O/Z	Вход/выход «порт H», разряд 2
	PWM_B5		O	Выход «линия В блока 5 ШИМ»
	–		–	–
	–		–	–
H3		18	I/O/Z	Вход/выход «порт H», разряд 3
	PWM_B4		O	Выход «линия В блока 4 ШИМ»
	–		–	–
	UART_CTS3		I	Вход «готовность к приему UART3»
H4		19	I/O/Z	Вход/выход «порт H», разряд 4
	PWM_A6		O	Выход «линия А блока 6 ШИМ»
	–		–	–
	UART_DCD3		I	Вход «обнаружен информационный сигнал UART3»
H5		20	I/O/Z	Вход/выход «порт H», разряд 5
	PWM_B6		O	Выход «линия В блока 6 ШИМ»
	–		–	–
	UART_DSR3		I	Вход «источник данных готов UART3»
H6		21	I/O/Z	Вход/выход «порт H», разряд 6
	PWM_A7		O	Выход «линия А блока 7 ШИМ»
	–		–	–
	UART_RI3		I	Вход «индикатор вызова UART3»
H7		22	I/O/Z	Вход/выход «порт H», разряд 7
	PWM_B7		O	Выход «линия В блока 7 ШИМ»
	–		–	–
	UART_DTR3		I	Вход «приемник данных готов UART3»
Примечание – Выводы портов А – Н имеют схемы «Pull-up», подключаемые программно.				

Таблица 2.2 – Функциональное назначение выводов без альтернативных функций

Обозначение вывода	Номер вывода	Тип вывода	Функциональное назначение вывода
CH0_ADC0	172	I	Вход «канал 0 АЦП0 вход А»
CH1_ADC0	173	I	Вход «канал 1 АЦП0 вход В»
CH2_ADC1	174	I	Вход «канал 2 АЦП1 вход А»
CH3_ADC1	175	I	Вход «канал 3 АЦП1 вход В»
CH4_ADC2	178	I	Вход «канал 4 АЦП2 вход А»
CH5_ADC2	179	I	Вход «канал 5 АЦП2 вход В»
CH6_ADC3	180	I	Вход «канал 6 АЦП3 вход А»
CH7_ADC3	181	I	Вход «канал 7 АЦП3 вход В»
CH8_ADC4	184	I	Вход «канал 8 АЦП4 вход А»
CH9_ADC4	185	I	Вход «канал 9 АЦП4 вход В»
CH10_ADC5	186	I	Вход «канал 10 АЦП5 вход А»
CH11_ADC5	187	I	Вход «канал 11 АЦП5 вход В»
CH12_ADC6	75	I	Вход «канал 12 АЦП6 вход А»
CH13_ADC6	74	I	Вход «канал 13 АЦП6 вход В»
CH14_ADC7	77	I	Вход «канал 14 АЦП7 вход А»
CH15_ADC7	76	I	Вход «канал 15 АЦП7 вход В»
CH16_ADC8	81	I	Вход «канал 16 АЦП8 вход А»
CH17_ADC8	80	I	Вход «канал 17 АЦП8 вход В»
CH18_ADC9	83	I	Вход «канал 18 АЦП9 вход А»
CH19_ADC9	82	I	Вход «канал 19 АЦП9 вход В»
CH20_ADC10	87	I	Вход «канал 20 АЦП10 вход А»
CH21_ADC10	86	I	Вход «канал 21 АЦП10 вход В»
CH22_ADC11	88	I	Вход «канал 22 АЦП11 вход А»
CH23_ADC11	89	I	Вход «канал 23 АЦП11 вход В»
USB_DM	48	I	Вход «USB Dm»
USB_DP	49	I	Вход «USB Dp»
USB_ID	50	I	Вход «USB ID»
VBUS	45	I/O	Вход/выход монитора питания USB PHY
RST	9	I	Вход «внешний сброс» (к блоку POR)
EXTRST	10	O	Выход «сброс POR» (от блока POR)
CPE	11	I	Вход «выбор источника постоянного тактового сигнала»
VRES	44	–	Подключение внешнего резистора (8,2 кОм)
XI_RTC	4	I	Вход дополнительного тактового сигнала/ – Вывод для подключения кварцевого резонатора (32 кГц)
XO_RTC	5	–	Вывод для подключения кварцевого резонатора
XI_OSC	207	I	Вход основного тактового сигнала/ – Вывод для подключения кварцевого резонатора
XO_OSC	208	–	Вывод для подключения кварцевого резонатора
TAVDD_PLL	1	–	Аналоговое питание PLL (1,8 В)
TDVDD_PLL	3	–	Цифровое питание PLL (1,8 В)
TAVDD_ADC_0	177, 182	–	Аналоговое питание модулей АЦП0 – АЦП5 (1,8 В)
TDVDD_ADC_0	170, 189	–	Цифровое питание модулей АЦП0 – АЦП5 (1,8 В)
TAVDD_ADC_1	79, 84	–	Аналоговое питание модулей АЦП6 – АЦП11 (1,8 В)
TDVDD_ADC_1	72, 91	–	Цифровое питание модулей АЦП6 – АЦП11 (1,8 В)
TVDDL_USB	51	–	Питание USB PHY (1,8 В)

Окончание таблицы 2.2

Обозначение вывода	Номер вывода	Тип вывода	Функциональное назначение вывода
TVDDA_USB	46	–	Питание USB PHY (3,3 В)
TVBAT	6	–	Батарейное питание RTC (1,6 – 3,6) В
TVCC_POR	8	–	Питание POR (3,3 В)
VDD	17, 37, 63, 102, 121, 140, 159, 198	–	Питание ядра микросхемы (1,8 В)
VDDPST	15, 35, 61, 100, 123, 142, 161, 200	–	Питание буферов ввода-вывода микросхемы (3,3 В)
TAVDD_CMP	27	–	Питание аналогового компаратора (3,3 В)
DGND_AGND_PLL	2	–	Цифровая и аналоговая земля PLL
AGND_ADC_0	176, 183	–	Аналоговая земля модулей АЦП0 – АЦП5
DGND_ADC_0	171, 188	–	Цифровая земля модулей АЦП0 – АЦП5
AGND_ADC_1	78, 85	–	Аналоговая земля модулей АЦП6 – АЦП11
DGND_ADC_1	73, 90	–	Цифровая земля модулей АЦП6 – АЦП11
AGND_BAT, GND_POR	7	–	Земля RTC и блока POR
AGND_USB	47	–	Земля USB
DGNDL_USB	52	–	Земля USB PHY
TAGND_CMP	28	–	Земля аналогового компаратора
GND	16, 36, 62, 101, 122, 141, 160, 199	–	Земля

### Особенности системы питания

На плате:

- выводы питания TAVDD\_PLL, TDVDD\_PLL, TVDDL\_USB могут быть объединены с выводами питания VDD;
- выводы питания TVCC\_POR, TAVDD\_CMP, TVDDA\_USB могут быть объединены с выводами питания VDDPST;
- выводы питания TDVDD\_ADC\_0, TAVDD\_ADC\_0, TDVDD\_ADC\_1, TAVDD\_ADC\_1 могут быть объединены с выводами питания VDD (при этом должны быть приняты меры для снижения помех по питанию).

Питание блока RTC (вывод TVBAT) используется автоматически при отсутствии питания на выводе VDDPST.

### 2.2 Электрические параметры

Номинальное значение напряжения питания:

- по выводам VDDPST должно быть  $(3,3 \pm 5\%)$  В;
- по выводам VDD должно быть  $(1,8 \pm 5\%)$  В;
- по выводам TVDDA\_USB, TVCC\_POR, TAVDD\_CMP должно быть  $(3,3 \pm 5\%)$  В;
- по выводам TAVDD\_PLL, TDVDD\_PLL, TAVDD\_ADC\_0, TDVDD\_ADC\_0, TAVDD\_ADC\_1, TDVDD\_ADC\_1, TVDDL\_USB должно быть  $(1,8 \pm 5\%)$  В.

Значение суммарного максимального тока по выводам портов А – G не должно превышать 50 мА на каждый порт, по выводам порта H не должно превышать 25 мА.

Напряжение питания по выводу TVBAT должно быть (1,6 – 3,6) В.

Допустимая максимальная разность значений напряжений питания по выводам VDD, TAVDD\_PLL, TDVDD\_PLL, TAVDD\_ADC\_0, TDVDD\_ADC\_0, TAVDD\_ADC\_1, TDVDD\_ADC\_1, TVDDL\_USB составляет 50 мВ.

Допустимая максимальная разность значений напряжений по выводам земли составляет 50 мВ.

Амплитудное значение пульсации напряжения питания должно быть не более 30 мВ.

Значения предельно допустимых электрических режимов эксплуатации в диапазоне рабочих температур среды соответствуют нормам, приведенным в таблице 2.3.

Таблица 2.3 – Значения предельно допустимых электрических режимов эксплуатации

Наименование параметра режима, единица измерения	Буквенное обозначение параметра	Предельно допустимый режим	
		не менее	не более
1 Напряжение питания по выводам VDDPST, В	U <sub>CC1</sub>	3,14	3,46
2 Напряжение питания по выводам VDD, В	U <sub>CC2</sub>	1,71	1,89
3 Напряжение питания по выводу TAVDD_PLL, В	U <sub>CC3</sub>	1,71	1,89
4 Напряжение питания по выводу TDVDD_PLL, В	U <sub>CC4</sub>	1,71	1,89
5 Напряжение питания по выводам TAVDD_ADC_0, В	U <sub>CC5</sub>	1,71	1,89
6 Напряжение питания по выводам TDVDD_ADC_0, В	U <sub>CC6</sub>	1,71	1,89
7 Напряжение питания по выводам TAVDD_ADC_1, В	U <sub>CC7</sub>	1,71	1,89
8 Напряжение питания по выводам TDVDD_ADC_1, В	U <sub>CC8</sub>	1,71	1,89
9 Напряжение питания по выводу TVDDL_USB, В	U <sub>CC9</sub>	1,71	1,89
10 Напряжение питания по выводу TVDDA_USB, В	U <sub>CC10</sub>	3,14	3,46
11 Напряжение питания по выводу TVBAT, В	U <sub>CC11</sub>	1,6	3,6
12 Напряжение питания по выводу TVCC_POR, В	U <sub>CC12</sub>	3,14	3,46
13 Напряжение питания по выводу TAVDD_CMP, В	U <sub>CC13</sub>	3,14	3,46
14 Входное напряжение низкого уровня, В	U <sub>IL1</sub>	-0,3	0,8
15 Входное напряжение высокого уровня, В	U <sub>IH1</sub>	$0,7 \times U_{CC1}$	$U_{CC1} + 0,3$
16 Входное напряжение низкого уровня по выводам тактового сигнала, В	U <sub>IL2</sub>	0	0,6
17 Входное напряжение высокого уровня по выводам тактового сигнала, В	U <sub>IH2</sub>	$0,7 \times U_{CC1}$	$U_{CC1}$
18 Выходной ток низкого уровня, мА	I <sub>OL</sub>	-	6
19 Выходной ток высокого уровня, мА	I <sub>OH</sub>	-6	-
20 Частота следования импульсов тактовых сигналов, МГц	f <sub>Cl</sub>	1	100
21 Длительность фронта и спада тактового сигнала, нс	t <sub>LH1</sub> , t <sub>HL1</sub>	-	5
22 Длительность фронта и спада входных сигналов, кроме тактового, нс	t <sub>LH2</sub> , t <sub>HL2</sub>	-	10
23 Емкость нагрузки, пФ	C <sub>L</sub>	-	40

Электрические параметры микросхем при приемке и поставке соответствуют нормам, приведенным в таблице 2.4.

Таблица 2.4 – Электрические параметры микросхем при приемке и поставке

Наименование параметра, единица измерения, режим измерения	Буквенное обозначение параметра	Норма параметра		Темпе- ратура среды, °С
		не менее	не более	
1	2	3	4	5
1 Выходное напряжение низкого уровня по выводам портов А – Н, В, U <sub>CC1</sub> = 3,14 В, U <sub>CC2</sub> = 1,8 В, I <sub>OL</sub> = 6 мА	U <sub>OL</sub>	-	0,4	-45 ± 3 25 ± 10 85 ± 3



Окончание таблицы 2.4

1	2	3	4	5
2 Выходное напряжение высокого уровня по выводам портов А – Н, В $U_{CC1} = 3,14 \text{ В}, U_{CC2} = 1,8 \text{ В}, I_{OH} = -6 \text{ мА}$	$U_{OH}$	2,4	–	–45 ± 3 25 ± 10 85 ± 3
3 Ток утечки низкого уровня по выводам портов А – Н с отключенной схемой «Pull-up», мкА, $U_{CC1} = 3,46 \text{ В}, U_{CC2} = 1,8 \text{ В}, U_{IL} = 0 \text{ В}$	$I_{LL}$	–5	–	
4 Ток утечки высокого уровня по выводам портов А – Н с отключенной схемой «Pull-up», мкА, $U_{CC1} = 3,46 \text{ В}, U_{CC2} = 1,8 \text{ В}, U_{IH} = 3,46 \text{ В}$	$I_{LH}$	–	5	
5 Входной ток низкого уровня по выводам портов А – Н с подключенной схемой «Pull-up», мкА, $U_{CC1} = 3,46 \text{ В}, U_{CC2} = 1,8 \text{ В}, U_{IL} = 0 \text{ В}$	$I_{IL}$	–200	–40	
6 Выходной ток низкого уровня по выводам портов А – Н, находящимся в третьем состоянии, мкА, $U_{CC1} = 3,46 \text{ В}, U_{CC2} = 1,8 \text{ В}, U_{OL} = 0 \text{ В}$	$I_{OZL}$	–10	–	
7 Выходной ток высокого уровня по выводам портов А – Н, находящимся в третьем состоянии, мкА, $U_{CC1} = 3,46 \text{ В}, U_{CC2} = 1,8 \text{ В}, U_{OH} = 3,46 \text{ В}$	$I_{OZH}$	–	10	
8 Динамический ток потребления ядра, мА, $U_{CC1} = 3,46 \text{ В}, U_{CC2} = 1,89 \text{ В}, U_{CC3} = 1,89 \text{ В},$ $U_{CC4} = 1,89 \text{ В}, U_{CC5} = 1,89 \text{ В}, U_{CC6} = 1,89 \text{ В},$ $U_{CC7} = 1,89 \text{ В}, U_{CC8} = 1,89 \text{ В}, U_{CC9} = 1,89 \text{ В},$ $U_{CC10} = 3,46 \text{ В}, U_{CC11} = 3,6 \text{ В}, U_{CC12} = 3,46 \text{ В},$ $U_{CC13} = 3,46 \text{ В}, f_{CI} = 100 \text{ МГц}$	$I_{OCC2}$	–	300	
9 Общие гармонические искажения канала АЦП в 12-битном режиме, дБ, $U_{CC1} = 3,3 \text{ В}, U_{CC2} = U_{CC5} = U_{CC6} = U_{CC7} = U_{CC8} = 1,8 \text{ В},$ $f_S = 1,3 \text{ МГц}, f_{IN} = 120 \text{ кГц}$	THD1	–	–65	
10 Отношение сигнал/(шум + искажения) в канале АЦП в 12-битном режиме, дБ, $U_{CC1} = 3,3 \text{ В}, U_{CC2} = U_{CC5} = U_{CC6} = U_{CC7} = U_{CC8} = 1,8 \text{ В},$ $f_S = 1,3 \text{ МГц}, f_{IN} = 120 \text{ кГц}$	SINAD1	55	–	
11 Общие гармонические искажения канала АЦП в 10-битном режиме, дБ, $U_{CC1} = 3,3 \text{ В}, U_{CC2} = U_{CC5} = U_{CC6} = U_{CC7} = U_{CC8} = 1,8 \text{ В},$ $f_S = 2,3 \text{ МГц}, f_{IN} = 220 \text{ кГц}$	THD2	–	–60	
12 Отношение сигнал/(шум + искажения) в канале АЦП в 10-битном режиме, дБ, $U_{CC1} = 3,3 \text{ В}, U_{CC2} = U_{CC5} = U_{CC6} = U_{CC7} = U_{CC8} = 1,8 \text{ В},$ $f_S = 2,3 \text{ МГц}, f_{IN} = 220 \text{ кГц}$	SINAD2	53	–	
13 Функциональный контроль, $U_{CC1} = (3,14; 3,46) \text{ В}, U_{CC2} = (1,71; 1,89) \text{ В},$ $U_{CC3} = (1,71; 1,89) \text{ В}, U_{CC4} = (1,71; 1,89) \text{ В},$ $U_{CC5} = (1,71; 1,89) \text{ В}, U_{CC6} = (1,71; 1,89) \text{ В},$ $U_{CC7} = (1,71; 1,89) \text{ В}, U_{CC8} = (1,71; 1,89) \text{ В},$ $U_{CC9} = (1,71; 1,89) \text{ В}, U_{CC10} = (3,14; 3,46) \text{ В},$ $U_{CC11} = (1,6; 3,6) \text{ В}, U_{CC12} = (3,14; 3,46) \text{ В},$ $U_{CC13} = (3,14; 3,46) \text{ В}, f_{CI} = 100 \text{ МГц}$	ФК	–	–	
Примечание – Параметры $I_{LL}$ , $I_{LH}$ , $I_{OZL}$ , $I_{OZH}$ при температуре минус 45 °С не измеряются, а гарантируются нормами при температуре (25 ± 10) °С.				

### 3 Архитектура изделия

Микроконтроллер K1921BK01T структурно представляет собой мультистадийный RISC процессор. Ядро Cortex-M4F основано на архитектуре ARMv7-M и полностью реализует наборы команд Thumb и Thumb2.

Поддержка DSP-инструкций и наличие модуля операций с плавающей запятой существенно ускоряет обработку потоковых данных, что в свою очередь делает микроконтроллер весьма привлекательным для использования в системах управления и обработки информации.

Микроконтроллер способен параллельно выполнять четыре операции сложения/вычитания с 8-разрядными операндами или две операции сложения/вычитания с 16-разрядными операндами. Также реализовано умножение за один цикл, при этом для 16-разрядных чисел возможно параллельное исполнение двух операций. Из особенностей следует упомянуть аппаратное умножение 32-разрядных чисел за 1 цикл, а также деление 32-разрядных чисел, занимающее от 2 до 12 циклов.

В ядре предусмотрен механизм защиты памяти.

#### Блок коммутации микроконтроллера

Все устройства микроконтроллера соединены между собой через блок коммутации. На рисунке 3.1 приведена схема соединения основных и периферийных блоков микроконтроллера внутри блока коммутации.



Рисунок 3.1 – Схема соединения блоков внутри блока коммутации

Помимо основной схемы блок коммутации может адресовать дополнительный адрес. Для коммутации по Remap-адресам необходимо установить управляющий бит блока коммутации.

В микроконтроллере для загрузки из внешней памяти могут изменяться адреса загрузочной флеш-памяти (шины D-CODE и I-CODE) и контроллера внешней памяти.

## 4 Система тактирования микроконтроллера

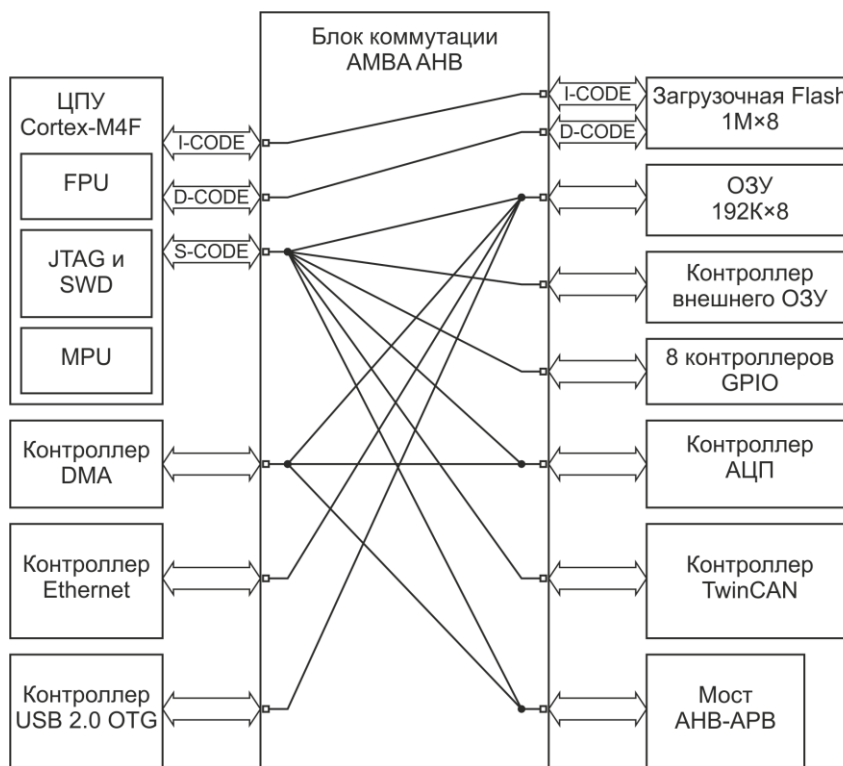
При включении питания микроконтроллер тактируется сигналом постоянной частоты. Источниками данного сигнала могут быть внешний кварцевый осциллятор и выходной сигнал RC-генератора внутреннего блока POR. Для работы кварцевого осциллятора снаружи должен быть подключен кварцевый резонатор (выводы XI\_OSC и XO\_OSC). Блок POR выдает тактовый сигнал частотой (3,5 – 6,5) МГц. Выбор источника сигнала постоянной частоты осуществляется входом CPE.

Сигнал постоянной тактовой частоты должен всегда присутствовать в микросхеме. Он используется для переключения системной частоты микроконтроллера, а также тактирует блок сторожевого таймера.

Управление тактовыми сигналами микроконтроллера осуществляет блок синхронизации. Данный блок осуществляет выбор источников тактового сигнала микроконтроллера и блоков периферии, управляет работой PLL, а также осуществляет переключение системной частоты.

### 4.1 Описание блока синхронизации

Блок синхронизации состоит из блока управления синхросигналом и периферии, включающей восемь источников тактового сигнала (см. рисунок 4.1). На выходе блока управления – сигнал системной тактовой частоты SysCLK.



Рисунок 4.1 – Блок выдачи системной частоты

- В качестве источников синхросигнала SysCLK могут выступать:
- блок внутреннего RC-генератора POR (Power on Reset), на выходе которого сигнал CLKPOR;
  - сигнал внешнего осциллятора OSC\_CLK с вывода XI\_OSC микроконтроллера;
  - блок генератора PLL, на выходе которого сигнал CLK\_PLL;
  - сигнал CLK\_PLL, прошедший через программируемый делитель;

- сигнал CLK\_USB тактирования контроллера USB с вывода A0 микроконтроллера (12 МГц);
- блок контроллера USB, на выходе которого сигнал UTMI\_CLK60 (60 МГц);
- сигнал MII\_TXCLK тактирования контроллера Ethernet с вывода A8 или B3 микроконтроллера (25 МГц).

По умолчанию, источником сигнала тактовой частоты является сигнал REFCLK, который является сигналом на выходе блока POR, при условии, что на входе CPE логический ноль. В случае если на входе CPE логическая единица, сигнал REFCLK – это сигнал внешнего осциллятора.

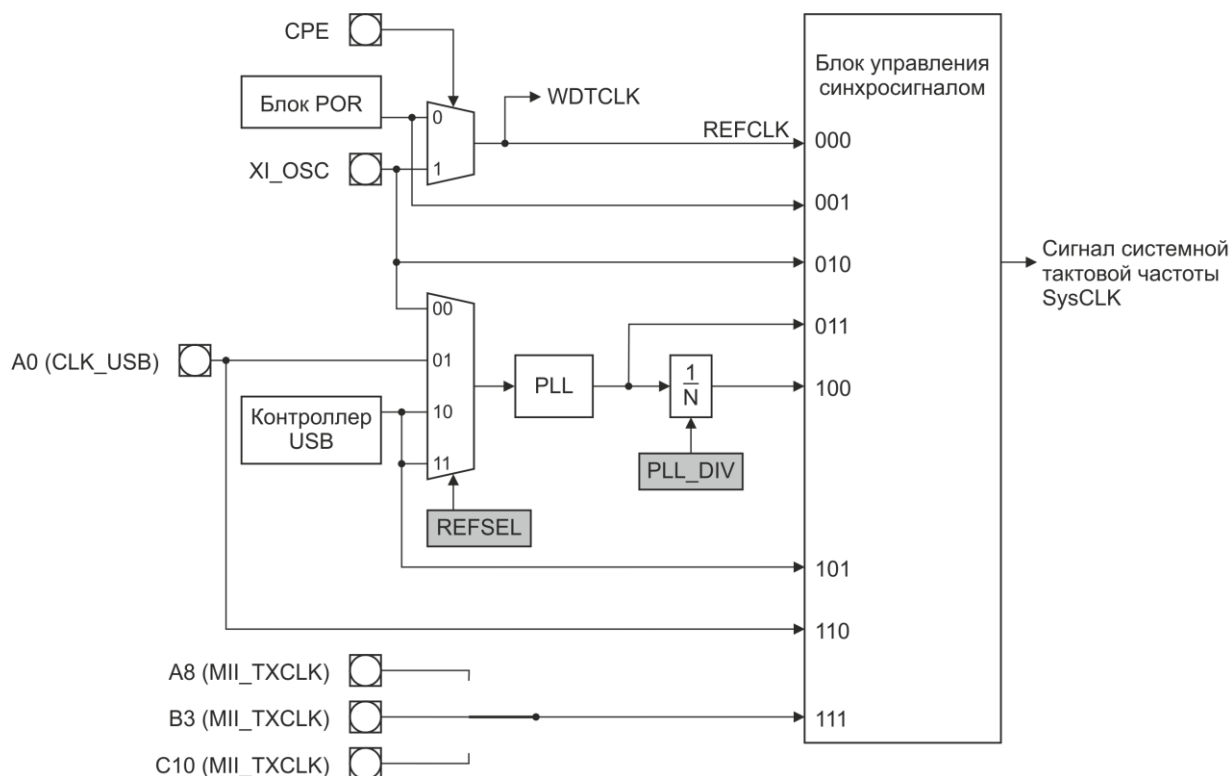
Сигнал REFCLK также является сигналом тактирования сторожевого таймера.

Выбор источника для сигнала SysCLK осуществляется программированием регистра SYS\_CLK.

Выбор источника тактового сигнала для PLL осуществляется полем REFSEL регистра PLL\_CTRL. Частота выходного сигнала PLL может быть уменьшена с помощью делителя, значение которого задается полем PLL\_DIV регистра PLL\_CTRL. Коэффициент делителя N (см. рисунок 4.1) рассчитывается по формуле

$$N = 2 \times (\text{PLL\_DIV} + 1). \quad (4.1)$$

### Настройка PLL

Вычисление выходной частоты PLL производится по формуле

$$F_{\text{OUT}} = (F_{\text{IN}} \times N_{\text{F}}) / (N_{\text{R}} \times N_{\text{O}}), \quad (4.2)$$

где  $F_{\text{IN}}$  частота на входе PLL;

$N_{\text{F}}$  – значение делителя обратной связи, которое зависит от состояния поля F\_PLL регистра PLL\_NF и равно  $F_{\text{PLL}} + 2$ ;

$N_{\text{R}}$  – значение опорного делителя, которое зависит от состояния поля R\_PLL регистра PLL\_NR и равно  $R_{\text{PLL}} + 2$ ;

$N_{\text{O}}$  – значение выходного делителя, которое зависит от состояния поля PL\_OD регистра PLL\_OD.

При расчете коэффициентов деления PLL должны выполняться следующие ограничения:

- $3,2 \text{ МГц} < F_{\text{IN}} < 150 \text{ МГц}$ ;
- $800 \text{ КГц} < F_{\text{ref}} < 8 \text{ МГц}$ ;
- $200 \text{ МГц} < F_{\text{vco}} < 500 \text{ МГц}$ ;
- частота фазового детектора

$$F_{\text{ref}} = F_{\text{IN}} / (2 \times N_{\text{R}}); \quad (4.3)$$

- частота

$$V_{\text{CO}} F_{\text{vco}} = F_{\text{IN}} \times (N_{\text{F}} / N_{\text{R}}). \quad (4.4)$$

### 4.2 Алгоритм перехода на системную частоту

При включении питания в качестве системной частоты используется постоянная тактовая частота сигнала REFCLK.

### Настройка PLL

Для перехода на системную частоту необходимо сначала настроить коэффициенты деления PLL, а также, если необходимо, коэффициент деления делителя  $1/N$  выходного сигнала PLL.

Далее необходимо дождаться стабилизации значения частоты PLL (500 – 900) мкс, после чего выбрать источник системной частоты.

### Переключение с одной частоты на другую

Если требуется переключение на другую системную частоту, т. е. смена источника системной частоты, то следует записать номер источника в поле SEL\_SRC регистра SYS\_CLK. Проверка заданного источника и переключение осуществляется блоком управления синхросигналом. После успешного переключения на новую частоту в поле CURR\_SRC аппаратно запишется номер выбранного источника. Таким образом, совпадение значений полей SEL\_SRC и CURR\_SRC говорит о том, что выбранный источник системной частоты подключен.

В случае если заданный источник не функционирует или функционирует некорректно, переход на новую частоту не произойдет и значение поля CURR\_SRC не изменится. Отличие значений полей SEL\_SRC и CURR\_SRC сигнализирует о том, что смены источника тактового сигнала не произошло.

## 4.3 Управление тактовыми сигналами периферии

### Модули АЦП

Каждый модуль АЦП имеет независимое управление собственной тактовой частотой и собственный делитель  $1/N$ . Контроль синхронизации всех блоков АЦП осуществляют регистры ADC\_CONTROL0, ADC\_CONTROL1 и ADC\_CONTROL2 (см. рисунок 4.2).



Рисунок 4.2 – Схема задания сигнала тактирования блока АЦП

### Блоки UART

Каждый блок UART имеет независимое управление собственной тактовой частотой и собственный делитель  $1/N$ . Контроль синхронизации всех четырех блоков UART осуществляет регистр UART\_CLK\_CTRL (см. рисунок 4.3).

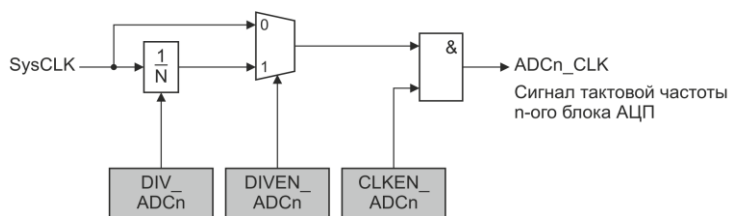

Рисунок 4.3 – Схема выбора сигналов тактирования блоков UART

Посредством поля `UARTCLK_SRC_SEL` выбирается источник тактового сигнала для каждого блока. В поле `UARTCLK_DIV` каждому блоку UART выделено по четыре бита. Старший из четырех бит определяет, как тактовый сигнал будет подан к блоку – напрямую или через делитель. Остальные три бита задают коэффициент деления.

Синхронизирование каждого блока UART может быть независимо включено/отключено установкой/сбросом соответствующего бита в поле `UARTCLK_EN`.

### Блоки контроллеров SPI

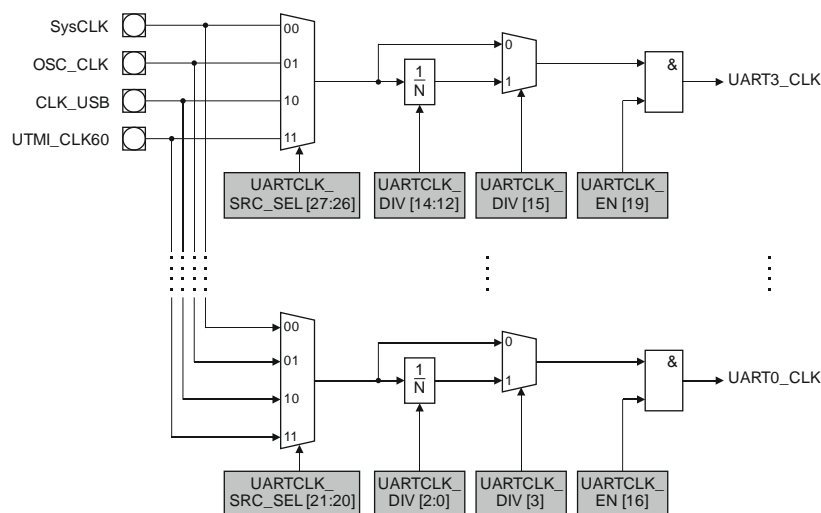
Каждый блок SPI имеет независимое управление собственной тактовой частотой и собственный делитель  $1/N$ . Контроль синхронизации всех четырех блоков SPI осуществляет регистр `SPI_CLK_CTRL`. Схема выбора сигналов тактирования блоков SPI аналогична показанной на рисунке 4.3.

Посредством поля `SPICLK_SRC_SEL` выбирается источник тактового сигнала для каждого блока. В поле `SPICLK_DIV` каждому блоку SPI выделено по четыре бита. Старший из четырех бит определяет, как тактовый сигнал будет подан к блоку – напрямую или через делитель. Остальные три бита задают коэффициент деления.

Синхронизирование каждого блока SPI может быть независимо включено/отключено установкой/сбросом соответствующего бита в поле `SPICLK_EN`.

### Блоки контроллеров I2C, сторожевого таймера, ШИМ, аналогового компаратора и квадратурных декодеров

Для каждого блока можно независимо включить/отключить системную частоту. Для этого следует установить/сбросить соответствующий блоку бит в регистре `APB_CLK_CTRL`.

### Блок USB PHY

Схема выбора сигнала тактирования блока USB PHY показана на рисунке 4.4. Контроль синхронизации осуществляет регистр `USB_CTRL`.



Рисунок 4.4 – Схема выбора сигнала тактирования блока USB PHY

В качестве источников опорной частоты для USB PHY могут использоваться два сигнала – OSC\_CLK (выходной сигнал встроенного осциллятора) и CLK\_USB (внешний входной синхросигнал). Выбор осуществляется битом CLK.

Частота сигнала на входе CLK\_USB может иметь только два фиксированных значения – 12 и 24 МГц. Выбор между этими значениями осуществляется битом FSEL. Синхронизирование блока USB PHY может быть включено/отключено установкой/сбросом бита CLKEN.

## 5 Сброс микроконтроллера

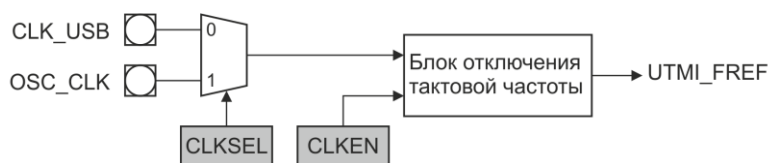
Сброс может осуществляться как внешним сигналом с вывода RST, так и встроенным монитором питания POR. Активный уровень сигнала сброса – ноль.

Помимо внешнего сброса существуют два внутренних источника сброса – по запросу процессора и по переполнению сторожевого таймера.

На рисунке 5.1 представлена общая схема сброса микроконтроллера от внешнего источника. Входной сигнал низкого уровня с входа RST поступает на блок управления сбросом микроконтроллера. Генерируется выходной сигнал POR, который выводится на выход EXTRST микроконтроллера, а также поступает на блок часов реального времени (RTC).

Выходной сигнал POR осуществляет управление питанием блока RTC (отключает питание), поэтому при возникновении сигнала сброса блок RTC переходит на батарейное питание.



Рисунок 5.1 – Схема сброса микроконтроллера

### Параметры монитора питания POR

На рисунках 5.2 и 5.3 показаны диаграммы сброса POR по внешнему сигналу с входа RST и при изменении питания. В таблицах 5.1 и 5.2 указаны динамические и электрические параметры монитора питания во время сброса.

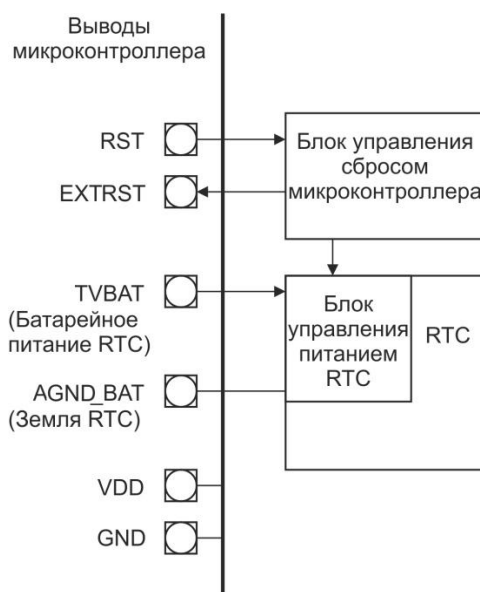

Рисунок 5.2 – Диаграмма сброса POR по внешнему сигналу с входа RST



Таблица 5.1 – Динамические параметры монитора питания

Наименование параметра, единица измерения	Обозначение	Миним.	Номин.	Макс.
Задержка срабатывания, мкс	Tdel1	270	410	590
Задержка срабатывания при отключении внешнего сброса, нс	Tdel2	–	–	2
Частота RC-генератора, МГц	–	3,5	5	6,5

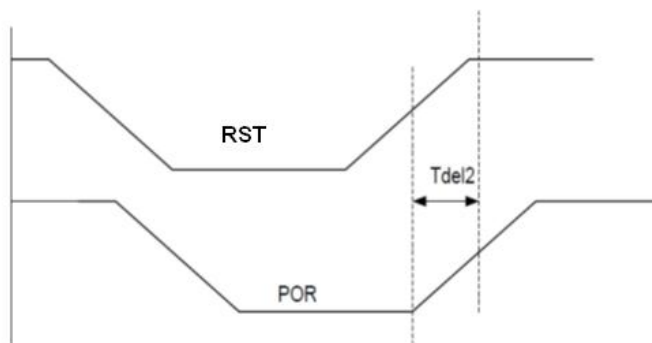

Рисунок 5.3 – Диаграмма сигнала сброса POR при изменении питания 3,3 В

Таблица 5.2 – Электрические параметры монитора питания

Наименование параметра, единица измерения	Обозначение	Миним.	Номин.	Макс.	
Уровень питания 3,3 В	Отключение схемы сброса, В	Vthrise	2,50	2,60	2,70
	Срабатывание схемы сброса, В	Vthfall	2,33	2,42	2,52
Уровень питания 1,8 В	Отключение схемы сброса, В	–	1,62	1,70	1,80
	Срабатывание схемы сброса, В	–	1,54	1,60	1,68

## 6 Организация памяти

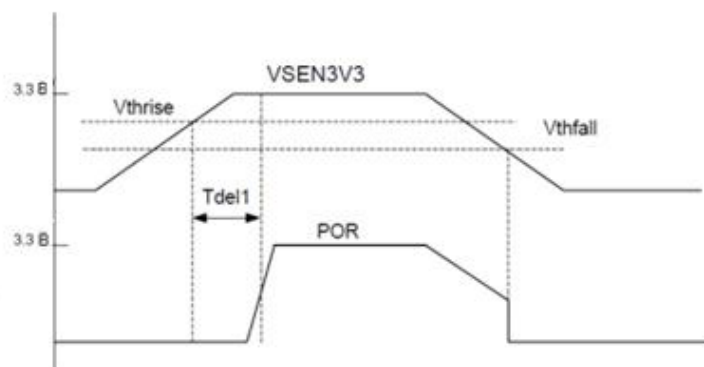
Память микроконтроллера имеет predetermined 32-разрядное адресное пространство с областями: программы (с защищенным блоком), данных (с информационным блоком), периферии, внешних (по отношению к контроллеру) ресурсов и внутренних ресурсов, жестко соединенных с процессором (см. рисунок 6.1).



Рисунок 6.1 – Организация памяти

Адресное пространство разбито на шесть областей (см. таблицу 6.1). При использовании внешней памяти как основной памяти программ и данных, адреса с 40000000h по 400FFFFFFh мапируются в адресное пространство внутренней памяти микроконтроллера в область 00000000h – 000FFFFFFh.

Таблица 6.1 – Организация памяти микроконтроллера

Адресное пространство	Remap-адрес	Название блока	Описание
00000000h – 000FFFFFFh	40000000h – 400FFFFFFh	Загрузочная флеш (I-Code)	Шина выборки инструкций
		Загрузочная флеш (D-Code)	Шина данных, расположенных в коде программы
20000000h – 2002FFFFh	–	Внутреннее ОЗУ 192 Кбайта	Шина данных, расположенных в области ОЗУ
40000000h – 400FFFFFFh	00000000h – 000FFFFFFh	Внешняя память	
80000000h – BFFFFFFFh	–	SFR	Регистры управления периферийными блоками
E0000000h – E00FFFFFFh	–	Private Peripheral Bus	–
E0100000h – FFFFFFFFh	–	Vendor_SYS	Область системных регистров

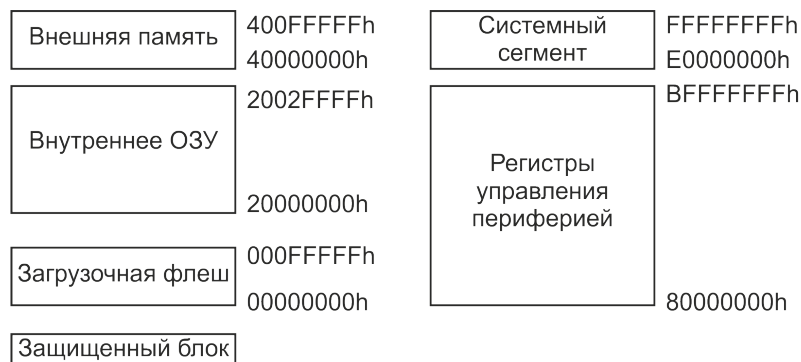
Системный сегмент System делится на две части.

Первая, объемом 1 Мбайт, занимает диапазон адресов E0000000h – E007FFFFh и зарезервирована для «личной» периферийной шины PPB (Private Peripheral Bus). PPB шина используется для выборки/записи данных и отладочного доступа – для периферии. Эта область рассматривается как строго упорядоченная память. Часть ее адресов (E000E000h – E000EFFFh) занимает пространство управления системой SCS, в котором находятся регистры блока управления системой SCB, контроллера прерываний NVIC, системного таймера SysTick, устройства защиты памяти MPU, средств отладки и другие. Байты регистров SCS всегда располагаются в порядке «младший – старший» независимо

от того, какой формат представления данных принят для остальной памяти. Доступ к большинству регистров возможен только полными двойными словами (32 бита), все исключения из этого правила оговариваются специально. Попытка кода обратиться к области PPB обычно вызывает прерывание по ошибке шины; исключениями являются возможность доступа к регистру STIR, если это разрешено соответствующим битом регистра CCR и доступность отладочных регистров.

Вторая часть является памятью устройств, занимает область E0100000h – FFFFFFFFh и является системным регионом ядра ARM (Vendor\_SYS).

Регистры периферийных блоков микроконтроллера доступны в адресном пространстве 80000000h – BFFFFFFFh. Таблицы 6.2 и 6.3 представляют собой карту памяти с указанием областей памяти и блоков микроконтроллера, чьи регистры занимают эти области.

Таблица 6.2 – Регистры периферийных блоков

Адресное пространство	Название блока	Описание	
АнВ периферийная шина			
80000000h – 8000FFFFh	ADC	Блок АЦП	
80010000h – 80010FFFh	GPIOA	Порт А	Контроллер GPIO
80011000h – 80011FFFh	GPIOB	Порт В	
80012000h – 80012FFFh	GPIOC	Порт С	
80013000h – 80013FFFh	GPIOD	Порт D	
80014000h – 80014FFFh	GPIOE	Порт E	
80015000h – 80015FFFh	GPIOF	Порт F	
80016000h – 80016FFFh	GPIOG	Порт G	
80017000h – 80017FFFh	GPIOH	Порт H	
80030000h – 8003FFFFh	COMMON_REG	Регистры общего назначения	
80070000h – 8007FFFFh	CAN	Контроллер CAN	
80080000h – 8008FFFFh	ETHERNET	Контроллер Ethernet	
80090000h – 8009FFFFh	USB	Контроллер USB 2.0 OTG	

Продолжение таблицы 6.2

Адресное пространство	Название блока	Описание	
Мост АНВ-to-APB			
A0000000h – A0000FFFh	WDT	Сторожевой таймер	
A0001000h – A0001FFFh	I2C0	Блок I2C_0	Контроллеры I2C
A0002000h – A0002FFFh	I2C1	Блок I2C_1	
A0003000h – A0003FFFh	Timer0	Timer_0	Таймеры
A0004000h – A0004FFFh	Timer1	Timer_1	
A0005000h – A0005FFFh	Timer2	Timer_2	
A0006000h – A0006FFFh	DMA	Контроллер DMA	
A0007000h – A0007FFFh	UART0	Блок UART_0	Контроллеры UART
A0008000h – A0008FFFh	UART1	Блок UART_1	
A0009000h – A0009FFFh	UART2	Блок UART_2	
A000A000h – A000AFFh	UART3	Блок UART_3	
A000B000h – A000BFFFh	PWM0	Блок PWM_0	Контроллеры ШИМ
A000C000h – A000CFFFh	PWM1	Блок PWM_1	
A000D000h – A000DFFFh	PWM2	Блок PWM_2	
A000E000h – A000EFFFh	PWM3	Блок PWM_3	
A000F000h – A000FFFFh	PWM4	Блок PWM_4	
A0010000h – A0010FFFh	PWM5	Блок PWM_5	
A0011000h – A0011FFFh	PWM6	Блок PWM_6	
A0012000h – A0012FFFh	PWM7	Блок PWM_7	
A0013000h – A0013FFFh	PWM8	Блок PWM_8	
A0014000h – A0014FFFh	CAP0	Блок CAP_0	Контроллеры блоков захвата
A0015000h – A0015FFFh	CAP1	Блок CAP_1	
A0016000h – A0016FFFh	CAP2	Блок CAP_2	

Окончание таблицы 6.2

Адресное пространство	Название блока	Описание	
A0017000h – A0017FFFh	CAP3	Блок CAP_3	Контроллеры блоков захвата
A0018000h – A0018FFFh	CAP4	Блок CAP_4	
A0019000h – A0019FFFh	CAP5	Блок CAP_5	
A001A000h – A001AFFFh	QEP0	Блок QEP_0	Квадратурные декодеры
A001B000h – A001BFFFh	QEP1	Блок QEP_1	
A001C000h – A001CFFFh	BootFlash	Загрузочная флеш-память	
A001D000h – A001DFFFh	CMP	Аналоговый компаратор	
A001E000h – A001EFFFh	SPI0	Блок SPI_0	Контроллеры SPI
A001F000h – A001FFFFh	SPI1	Блок SPI_1	
A0020000h – A0020FFFh	SPI2	Блок SPI_2	
A0021000h – A0021FFFh	SPI3	Блок SPI_3	
A0022000h – A0022FFFh	UserFlash	Пользовательская флеш-память	
A0023000h – A0023FFFh	RTC	Часы реального времени	
A0024000h – BFFFFFFh	–	Зарезервировано	

Таблица 6.3 – Регистры системного сегмента

Адресное пространство	Название блока	Описание	
E0000000h – E0000FFFh	ITM	Блок контроля трассировки	Блок отладки DEBUG
E0001000h – E0001FFFh	DWT	Блок точек наблюдения и трассировки данных	
E0002000h – E0002FFFh	FPB	Блок флеш-патчей и точек останова	
E0003000h – E000DFFFh	–	Зарезервировано	
E000E000h – E000E00Fh	CPUID	Контроллер прерываний	Блок системного контроля SCS
E000E010h – E000E0FFh	SysTick	Системный таймер	
E000E100h – E000ECFFh	NVIC	Контроллер внешних прерываний	

Окончание таблицы 6.3

Адресное пространство	Название блока	Описание	
E000ED00h – E000ED8Ch	CPUID	Блок системного контроля SCB	Блок системного контроля SCS
E000ED90h – E000EDEFh	MPU	Блок защиты памяти	
E000EDF0h – E000EEFFh	CPUID	Блок отладки	
E000EF00h – E000EF30h			
E000EF34h – E000EF44h	SCB	Дополнительный блок FPU блока SCB	
E000EF48h – E000EF8Ch	CPUID	Блок программных прерываний	
E000EF90h – E000EFCFh	CPUID	Определяется реализацией (Implementation-defined)	
E000EFD0h – E000EFFFh	CPUID	Блок ID микроконтроллера	
E000F000h – E003FFFFh	–	Зарезервировано	
E0040000h – E0040FFFh	TPIU	Блок интерфейса точек трассировки TPIU	Блок отладки DEBUG
E0041000h – E00FFFFFh	PPB	«Личная » периферийная шина	
E0100000h – FFFFFFFFh	Vendor_SYS	Системная область	

## 7 Флеш-память и внешняя память. Загрузка микроконтроллера

### 7.1 Загрузочная флеш-память

Загрузочная флеш-память (см. рисунок 7.1) может использоваться для хранения программ пользователя, хранения начального загрузчика, а также данных пользователя.



Рисунок 7.1 – Загрузочная флеш-память

Размер основной области загрузочной флеш-памяти составляет 1 Мбайт. Помимо основной области загрузочная флеш-память содержит особый защищенный блок, который может использоваться для хранения загрузчика, либо важных данных пользователя. Доступ в защищенный блок осуществляется дополнительными командами контроллера. Размер защищенного блока составляет 8 Кбайт.

Чтение флеш-памяти осуществляется через две шины АНВ – I-code (команды) и D-code (данные). На шине I-code работает функция предвыборки, на шине D-code предвыборка не осуществляется. Чтение D-code шины имеет приоритет.

На обеих шинах при попытке записи в любую область, чтении из несуществующей области, чтении во время, когда флеш занята (стирание, запись) транзакция проходит успешно с неопределенными данными на выходе.

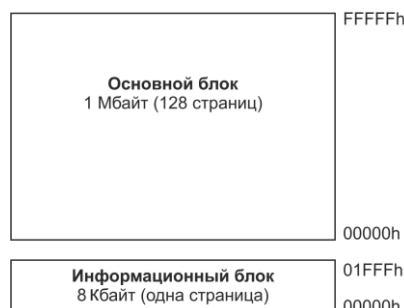
Функции записи, страничного стирания, полного стирания реализуются через регистры, доступ к которым осуществляется посредством шины APB.

#### Операция предвыборки

При запросе данных на шине по адресу, по которому не осуществлялась предвыборка, выполняются следующие действия.

1 Сигнал готовности на шине устанавливается в ноль и задерживает транзакцию.

2 По запрашиваемому адресу считываются четыре двойных слова (128 бит) данных из флеш-памяти с обнуленными четырьмя младшими битами. Далее эти данные записываются во внутренний первый буфер.

3 Требуемое слово передается на шину АНВ, и сигнал готовности устанавливается в единицу.

4 Сразу после установки сигнала готовности, из флеш-памяти считываются четыре двойных слова данных по следующему адресу. Данные сохраняются во втором буфере. Если во время считывания этих данных появляются запросы по адресам, сохраненным в первом буфере, ответ возникает мгновенно, если по другим адресам, то готовность на шине устанавливается в ноль, и происходит ожидание завершения считывания во второй буфер и далее возврат к действию 2.

5 Если приходят запросы по адресам, сохраненным в первом буфере, ответ возникает мгновенно, если по адресам находящимся во втором буфере, ответ также возникает мгновенно. Далее переписывается первый буфер значением второго и считывается следующий адрес из флеш-памяти. Если приходят запросы по адресам не из первого и второго буферов, то возврат к действию 1.

### Настройка загрузки из защищенного блока загрузочной флеш-памяти

Выбор области загрузки осуществляется битом BOOTFROM\_IFB регистра INFO\_WORD, находящегося в области пользовательской флеш-памяти.

Если бит сброшен, то чтение (по шинам I-Code и D-Code) в адресном пространстве от 0000h до 1FFFh происходит из защищенного блока загрузочной флеш, а чтение в адресном пространстве от 2000h до FFFFh происходит из основного блока (соответственно, начиная с адреса 2000h).

Если бит установлен (по умолчанию), то чтение во всем адресном пространстве от 00000h до FFFFFh происходит из основного блока загрузочной флеш (соответственно, начиная с адреса 00000h).

## 7.2 Пользовательская флеш-память

Пользовательская флеш-память (см. рисунок 7.2) может использоваться для хранения пользовательских настроек во время работы.



Рисунок 7.2 – Пользовательская флеш-память

Размер основной области пользовательской флеш-памяти составляет 64 Кбайта (256 страниц по 256 байт каждая). Основной блок расположен в пространстве с 0000h по FFFFh. Память доступна для чтения и записи через регистры: данных FMD, адреса FMA, команд FMC, статуса FCIS, маски прерываний FCIM и сброса статуса FCIS.

**Примечание** – Запись необходимо производить в предварительно очищенную ячейку памяти. Стирание памяти осуществляется полностью или постранично.

Помимо основной области пользовательская флеш-память содержит информационный блок объемом 512 байт (две страницы), в котором хранятся настройки доступа к страницам загрузочной и пользовательской флеш-памятей, а также параметры загрузки и отладки микроконтроллера. Информационный блок расположен в пространстве с 0000h по 01FFh. Доступ к информационному блоку управляется битами READ\_IFB, WRITE\_IFB и PAGEERASE\_IFB регистра FMC.

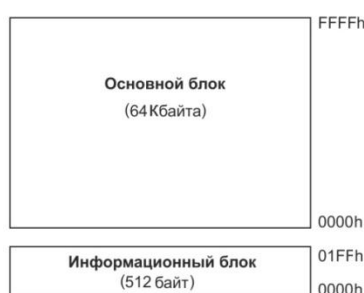
Карта информационного блока показана на рисунке 7.3.

По адресу 000h располагается информационное слово INFO\_WORD, состоящее из четырех конфигурационных байт, см. приложение А.

В диапазоне адресов с 040h по 050h расположены биты защиты страниц загрузочной флеш-памяти. Установка или сброс битов позволяет запрещать или разрешать доступ к страницам памяти для записи и стирания.

В диапазоне адресов с 080h по 0A0h расположены биты защиты страниц пользовательской флеш-памяти. Установка или сброс битов позволяет запрещать или разрешать доступ к страницам памяти для записи и стирания.

Остальной объем информационного блока – регистры пользователя.





Рисунок 7.3 – Информационный блок пользовательской флеш-памяти

### Логика работы контроллера пользовательской флеш

При старте автомат считывает информационный блок пользовательской флеш (52 байта) и сохраняет все в регистрах внутренней регистровой памяти (см. рисунок 7.4). В процессе работы контроллеры пользовательской и загрузочной флеш будут напрямую обращаться к этим регистрам, а не читать значения из флеш-памяти.

После выполнения этой операции схема выдает сигнал готовности, по которому микроконтроллер выводится из состояния сброса.

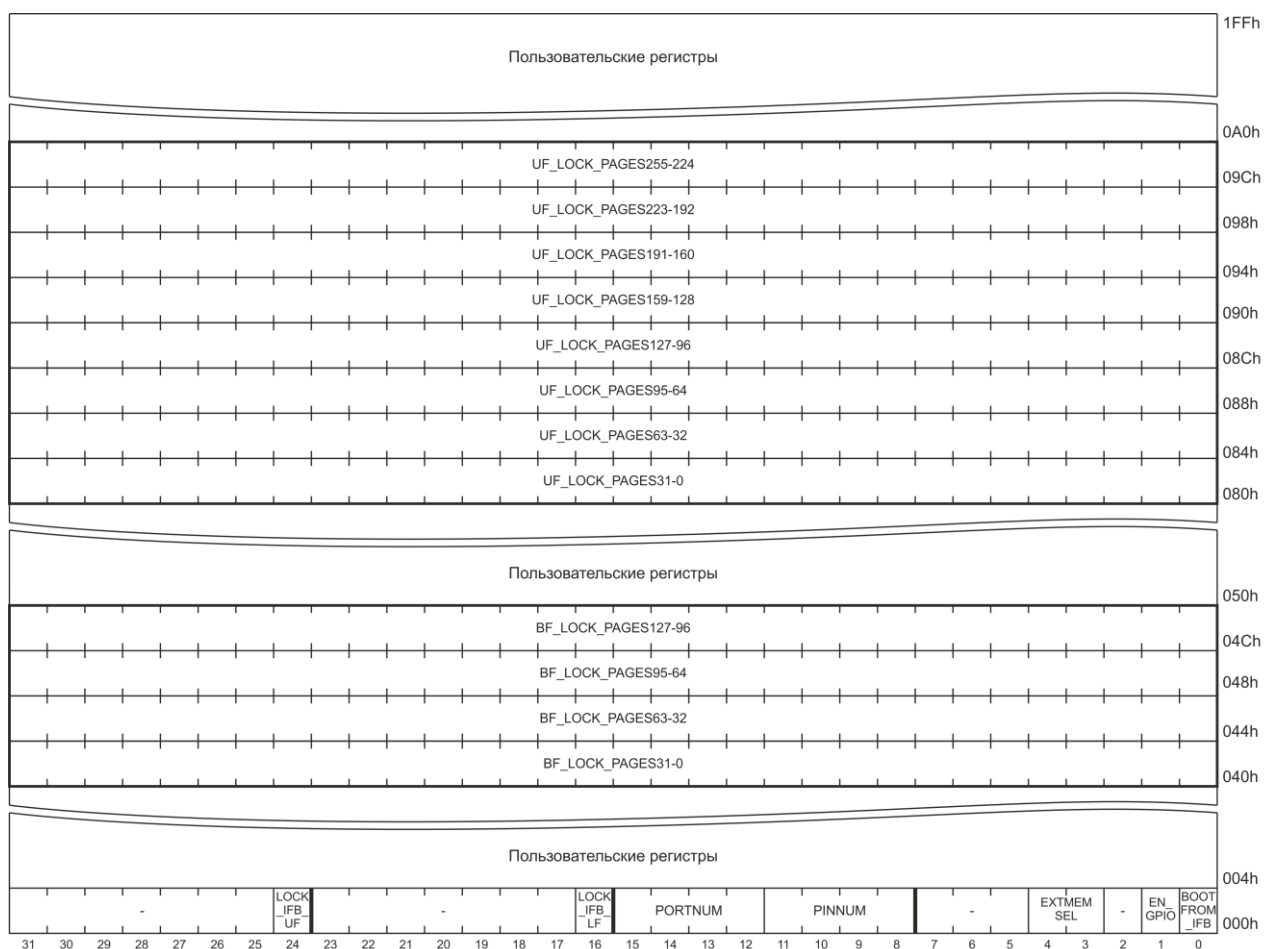
По окончании операции записи или стирания информационного блока флеш-памяти изменения будут записываться и в соответствующие регистры.



Рисунок 7.4 – Считывание конфигурации микроконтроллера

### 7.3 Алгоритм стирания всей флеш-памяти

1 Во время сброса микроконтроллера анализируется состояние вывода H2. Если вывод находится в состоянии логической единицы (подтянут к 3,3 В), то загрузочная и пользовательская флеш-памяти (включая защищенный и информационный блоки) переводятся в режим, в котором чтение запрещено (при чтении возвращаются нули).

2 Далее по отладочному интерфейсу (SWD или JTAG) должна быть подана команда записи значения 00000001h в регистр FLASH\_FULL\_ERASE, после чего будет активировано полное стирание.

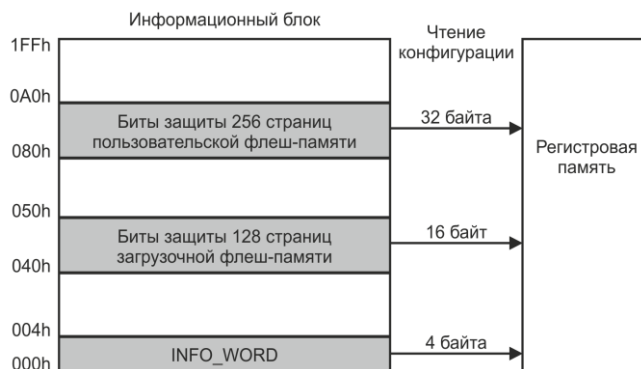
Примечание – Если полное стирание не требуется во время сброса, на выводе H2 должен удерживаться логический ноль.

### 7.4 Временные параметры

На рисунках 7.5 – 7.8 показаны временные диаграммы циклов чтения, записи и стирания флеш-памяти. Эти диаграммы справедливы, как для загрузочной флеш-памяти, так и для пользовательской. На диаграммах присутствуют обозначения сигналов и временных параметров, описание которых приведено в таблицах 7.1 – 7.3, соответственно.



Рисунок 7.5 – Цикл чтения флеш-памяти



Рисунок 7.6 – Цикл записи флеш-памяти

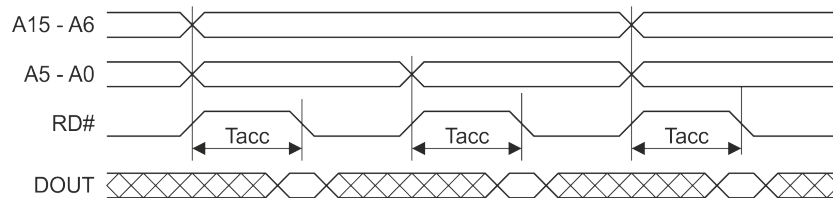

Рисунок 7.7 – Цикл стирания флеш-памяти

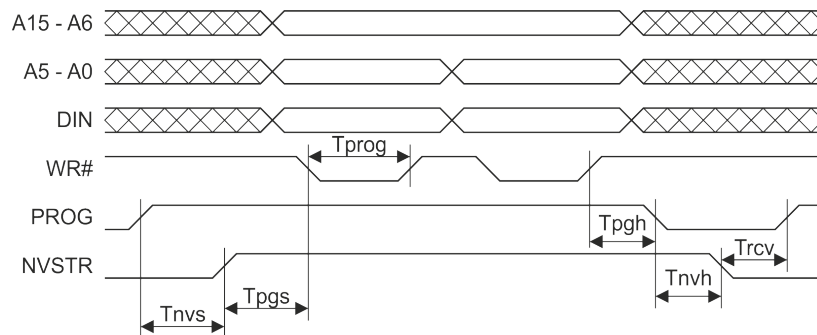

Рисунок 7.8 – Цикл массового стирания флеш-памяти

Таблица 7.1 – Сигналы, используемые при работе с флеш-памятью

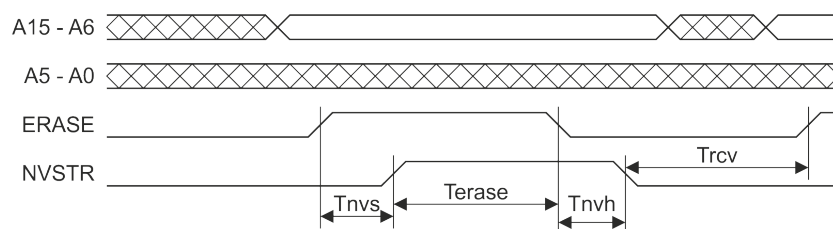
Название сигнала	Назначение
A15-A6, A5-A0	Адреса
DOUT	Данные, читаемые из флеш-памяти
DIN	Данные, записываемые во флеш-память
RD#	Чтение
WR#	Запись
ERASE	Стирание
PROG	Разрешение программирования
NVSTR	Разрешение операции записи/стирания

Таблица 7.2 – Параметры циклов обращения к флеш-памяти

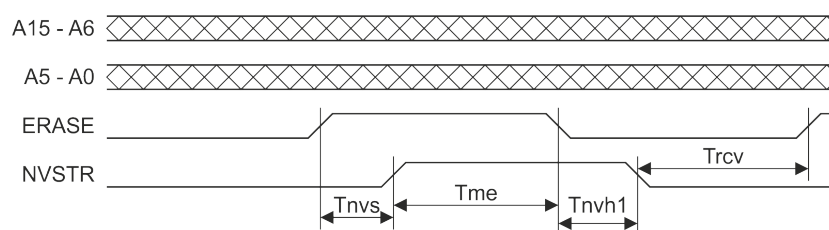
Параметр	Назначение параметра	Значение по умолчанию, мт
Tacc	Задержка от установки адреса, до считывания данных из флеш-памяти	4
Tnvs	Задержка установки сигнала NVSTR после установки сигнала PROG	500
Tnvh	Задержка сброса сигнала NVSTR после сброса сигнала PROG	
Trcv	Задержка после сброса сигнала NVSTR до его установки в следующем цикле	100
Trpgs	Задержка сигнала записи после установки сигнала NVSTR	1000
Tprog	Длительность активного уровня сигнала записи	2000
Trpgh	Задержка сброса сигнала PROG после перехода сигнала записи в неактивное состояние	2
Terase	Длительность активного уровня сигнала стирания	2000000
Tme	Длительность активного уровня сигнала стирания в цикле массового стирания	
Tnvh1	Задержка сброса сигнала NVSTR после сброса сигнала стирания	10000

Таблица 7.3 – Значения параметра Tacc в зависимости от частоты

Тактовая частота, не более, МГц	Задержка от установки адреса, до считывания данных из флеш-памяти, Tacc, мт
100	6
80	5
60	4
48	3
30	2
15	1
Примечание – Значение параметра после сброса равно 4 мт.	

Регистры задания временных параметров для пользовательской и загрузочной флеш-памяти идентичны и отличаются только адресами. Название регистра и параметра совпадают. Для более полной информации следует обратиться к приложению А.

## 7.5 Контроллер внешней памяти

Контроллер внешней памяти позволяет осуществлять коммутацию процессора микроконтроллера с внешней памятью типа SRAM. Контроллер может работать в 8/16-разрядном режиме и согласовывает сигналы АНВ-шины с сигналами внешней памяти. На рисунке 7.9 показаны временные диаграммы циклов чтения и записи при работе с внешней памятью.



Рисунок 7.9 – Временная диаграмма работы контроллера внешней памяти (описание обозначений приведено в таблице 7.4)

Таблица 7.4 – Сигналы, используемые при работе с внешней памятью

Название сигнала	Выходы микроконтроллера	Назначение
ADDR	MEM_ADDR	Адрес для чтения/записи передаваемый во внешнюю память
CE#	MEM_CE#	Сигнал выбора внешнего устройства
OE#	MEM_OE#	Сигнал (строб) разрешения чтения для внешнего устройства
HB#, LB#	MEM_UB#, MEM_LB#	Сигналы разрешения для старшего и младшего байт
WE#	MEM_WE#	Сигнал (строб) записи для внешнего устройства
DATAIO	MEM_DATA	Данные внешней памяти
Примечание – Сигналы с символом «#» имеют низкий активный уровень.		

Управление контроллером внешней памяти осуществляется посредством регистра EMCFG. Разрядность шины задается битом 8/16BIT.

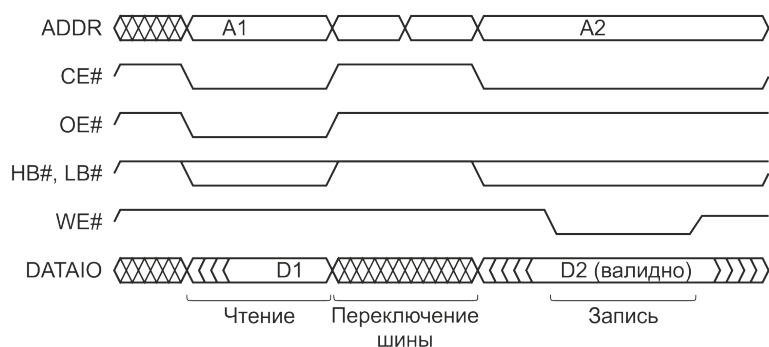
В контроллере внешней памяти предусмотрен цикл переключения шины между циклами чтения и записи. Это реализовано в целях предотвращения кратковременных скачков тока в то время, когда процессор и внешнее устройство пытаются одновременно управлять шиной данных. Настройка длительности циклов чтения, записи и переключения осуществляется посредством полей READ, WRITEWS и RWWS. На рисунке 7.9 показан пример для случая, когда READ = WRITEWS = RWWS = 001h, т. е. длительность каждого цикла составляет два такта сигнала системной частоты.

Сигналы MEM\_CE# и MEM\_OE# задаются по маске в зависимости от адреса, задаваемого пользователем. Маска задается регистром EMCFG.

Для подключения внешней памяти можно использовать две группы выводов микроконтроллера. В одной группе используется первая альтернативная функция выводов, во второй – третья. Номер альтернативной функции задает поле EXTMEMSEL

информационного слова INFO\_WORD. Два варианта подключения внешней памяти к микроконтроллеру отображены в таблицах 7.5 и 7.6.

Таблица 7.5 – Подключение внешней памяти к выводам микроконтроллера, использующих первую альтернативную функцию (EXTMEMSEL = 00b)

Обозначение вывода	Номер вывода	Интерфейс	
E13	146	MEM_WE#	Сигнал записи во внешнюю память
E14	147	MEM_OE0#	Сигнал чтения для внешнего устройства 0
F6	155	MEM_CE0#	Сигнал выбора внешнего устройства 0
E15	148	MEM_OE1#	Сигнал чтения для внешнего устройства 1
F7	156	MEM_CE1#	Сигнал выбора внешнего устройства 1
F9	158	MEM_UB#	Сигналы разрешения для старшего байта
F8	157	MEM_LB#	Сигналы разрешения для младшего байта
B14	70	MEM_ADDR18	Шина адреса
B13	69	MEM_ADDR17	
B12	68	MEM_ADDR16	
B11	67	MEM_ADDR15	
B10	66	MEM_ADDR14	
B9	65	MEM_ADDR13	
B8	64	MEM_ADDR12	
B7	60	MEM_ADDR11	
B6	59	MEM_ADDR10	
B5	58	MEM_ADDR9	
B4	57	MEM_ADDR8	
A15	43	MEM_ADDR7	
A14	42	MEM_ADDR6	
A13	41	MEM_ADDR5	
A12	40	MEM_ADDR4	
A11	39	MEM_ADDR3	
A10	38	MEM_ADDR2	
A9	34	MEM_ADDR1	
A8	33	MEM_ADDR0	
E12	145	MEM_DATA15	Шина данных
D15	124	MEM_DATA14	
D14	125	MEM_DATA13	
D13	126	MEM_DATA12	
D12	127	MEM_DATA11	
C15	110	MEM_DATA10	
C14	109	MEM_DATA9	
C13	108	MEM_DATA8	
C12	107	MEM_DATA7	
C11	106	MEM_DATA6	
C10	105	MEM_DATA5	
C9	104	MEM_DATA4	
C8	103	MEM_DATA3	
C7	99	MEM_DATA2	
C6	98	MEM_DATA1	
B15	71	MEM_DATA0	

Таблица 7.6 – Подключение внешней памяти к выводам микроконтроллера, использующих третью альтернативную функцию (EXTMEMSEL = 10b)

Обозначение вывода	Номер вывода	Интерфейс		
B0	53	MEM_WE#	Сигнал записи во внешнюю память	
A2	25	MEM_OE0#	Сигнал чтения для внешнего устройства 0	
B1	54	MEM_CE0#	Сигнал выбора внешнего устройства 0	
A3	26	MEM_OE1#	Сигнал чтения для внешнего устройства 1	
B2	55	MEM_CE1#	Сигнал выбора внешнего устройства 1	
E10	143	MEM_UB#	Сигналы разрешения для старшего байта	
E5	135	MEM_LB#	Сигналы разрешения для младшего байта	
D5	116	MEM_ADDR12	Шина адреса	
D4	115	MEM_ADDR11		
D3	114	MEM_ADDR10		
D2	113	MEM_ADDR9		
D1	112	MEM_ADDR8		
D0	111	MEM_ADDR7		
C5	97	MEM_ADDR6		
C4	96	MEM_ADDR5		
C3	95	MEM_ADDR4		
C2	94	MEM_ADDR3		
C1	93	MEM_ADDR2		
C0	92	MEM_ADDR1		
B3	56	MEM_ADDR0		
G6	194	MEM_DATA15		Шина данных
F3	152	MEM_DATA14		
G5	193	MEM_DATA13		
A0	23	MEM_DATA12		
F1	150	MEM_DATA11		
E11	144	MEM_DATA10		
F5	154	MEM_DATA9	Шина данных	
E6	136	MEM_DATA8		
E3	133	MEM_DATA7		
E2	132	MEM_DATA6		
G7	195	MEM_DATA5		
D10	129	MEM_DATA4		
D9	120	MEM_DATA3		
D8	119	MEM_DATA2		
D7	118	MEM_DATA1		
D6	117	MEM_DATA0		

## 7.6 Режимы загрузки микроконтроллера

После сброса микроконтроллера автоматически производится считывание загрузочных настроек из информационного блока пользовательской флеш-памяти. Далее, в зависимости от настроек производится загрузка из выбранного источника.

Микроконтроллер может загружаться из трех источников:

- основной области загрузочной флеш-памяти;
- защищенного блока загрузочной флеш-памяти;
- внешней памяти.

На рисунке 7.10 показаны три варианта заполнения адресного пространства при различных режимах загрузки микроконтроллера.



Рисунок 7.10 – Процесс мапирования при загрузке микроконтроллера (указанные диапазоны адресов соответствуют реальным объемам памяти микроконтроллера).

Карта адресного пространства:

- а) при загрузке из основной области загрузочной флеш-памяти;
- б) при загрузке из защищенной области загрузочной флеш-памяти;
- в) при загрузке из внешней памяти

#### Загрузка из основной области загрузочной флеш-памяти

В этом режиме мапирование не используется. Микроконтроллер загружается с адреса 00000000h основной области загрузочной флеш-памяти. Карта адресного пространства представлена на рисунке 7.10а) и в таблице 7.7.

Таблица 7.7 – Адресное пространство при загрузке из основной области загрузочной флеш-памяти

Адресное пространство	Название блока	Описание
00000000h – 000FFFFFFh	Загрузочная флеш (I-Code)	Шина выборки инструкций
	Загрузочная флеш (D-Code)	Шина данных, расположенных в коде программы
20000000h – 2002FFFFh	Внутреннее ОЗУ 192 Кбайта	Шина данных, расположенных в области ОЗУ
40000000h – 400FFFFFFh	Внешняя память	

#### Загрузка из защищенного блока

В этом режиме производится мапирование содержимого защищенного блока в адресное пространство загрузочной флеш-памяти. При обращении к диапазону 00000000h – 00001FFFh происходит считывание защищенного блока. Содержимое основного блока загрузочной флеш-памяти доступно в диапазоне 00002000h – 1FFFFFFFh.

Для загрузки из защищенного блока должен быть установлен бит BOOTFROM\_IFB в информационном слове INFO\_WORD пользовательской флеш-памяти.

Карта адресного пространства представлена на рисунке 7.10б) и в таблице 7.8.

Таблица 7.8 – Адресное пространство при загрузке из защищенной области загрузочной флеш-памяти

Адресное пространство	Название блока	Описание
00000000h – 00001FFFh	Защищенный блок загрузочной флеш (I-Code)	Шина выборки инструкций
	Защищенный блок загрузочной флеш (D-Code)	Шина данных, расположенных в коде программы
00002000h – 000FFFFFh	Загрузочная флеш (I-Code)	Шина выборки инструкций
	Загрузочная флеш (D-Code)	Шина данных, расположенных в коде программы
20000000h – 2002FFFFh	Внутреннее ОЗУ 192 Кбайта	Шина данных, расположенных в области ОЗУ
40000000h – 400FFFFFh	Внешняя память	

#### Загрузка из внешней памяти

В этом режиме производится мапирование содержимого внешней памяти в адресное пространство загрузочной флеш-памяти. При загрузке с адреса 00000000h по адрес 000FFFFFh происходит считывание внешней памяти. Содержимое основного блока загрузочной флеш-памяти доступно с адреса 40000000h.

Для загрузки из внешней памяти необходимо записать загрузочную информацию (конфигурационное слово INFO\_WORD) со смещением 00h пользовательской флеш памяти со следующими параметрами:

- сбросить бит EN\_GPIO;
- указать номер порта и вывода в PORTNUM и PINNUM, соответственно;
- задать номер альтернативной функции порта в поле EXTMEMSEL.

Карта адресного пространства выглядит, как показано на рисунке 7.10в) и в таблице 7.9.

Таблица 7.9 – Адресное пространство при загрузке из внешней памяти

Адресное пространство	Название блока	Описание
00000000h – 000FFFFFh	Внешняя память (I-Code)	Шина выборки инструкций
	Внешняя память (D-Code)	Шина данных, расположенных в коде программы
20000000h – 2002FFFFh	Внутреннее ОЗУ 192 Кбайта	Шина данных, расположенных в области ОЗУ
40000000h – 400FFFFFh	Загрузочная флеш	Шина данных



## 8 Контроллер прямого доступа к памяти

Основные свойства и отличительные особенности:

- 24 канала DMA;
- каждый канал DMA имеет свои сигналы управления передачей данных и программируемый уровень приоритета;
- каждый уровень приоритета обрабатывается, исходя из уровня приоритета, определяемого номером канала DMA;
- поддержка различного типа передачи данных в пределах внутреннего ОЗУ: память – память, память – периферия, периферия – память;
- поддержка различных типов циклов DMA;
- поддержка передачи данных различной разрядности;
- каждому каналу DMA доступна первичная и альтернативная структура управляющих данных канала;
- все данные канала хранятся во внутреннем ОЗУ в структуре управляющих данных канала;
- разрядность данных приемника равна разрядности данных передатчика;
- количество передач в одном цикле DMA может программироваться от 1 до 1024;
- инкремент адреса передачи может быть больше, чем разрядность данных.

Аппаратные источники запросов каналов DMA указаны в таблице 8.1.

Таблица 8.1 – Аппаратные источники запросов каналов DMA

Номер канала	Аппаратный источник запросов	Описание
0	UART0_TX	Канал DMA от UART0 по передаче
1	UART1_TX	Канал DMA от UART1 по передаче
2	UART2_TX	Канал DMA от UART2 по передаче
3	UART3_TX	Канал DMA от UART3 по передаче
4	UART0_RX	Канал DMA от UART0 по приему
5	UART1_RX	Канал DMA от UART1 по приему
6	UART2_RX	Канал DMA от UART2 по приему
7	UART3_RX	Канал DMA от UART3 по приему
8	ADC_DMA0	Канал 0 DMA контроллера АЦП
9	ADC_DMA1	Канал 1 DMA контроллера АЦП
10	ADC_DMA2	Канал 2 DMA контроллера АЦП
11	ADC_DMA3	Канал 3 DMA контроллера АЦП
12	ADC_DMA4	Канал 4 DMA контроллера АЦП
13	ADC_DMA5	Канал 5 DMA контроллера АЦП
14	ADC_DMA6	Канал 6 DMA контроллера АЦП
15	ADC_DMA7	Канал 7 DMA контроллера АЦП
16	SPI0_TX	Канал DMA от SPI0 по передаче
17	SPI1_TX	Канал DMA от SPI1 по передаче
18	SPI2_TX	Канал DMA от SPI2 по передаче
19	SPI3_TX	Канал DMA от SPI3 по передаче
20	SPI0_RX	Канал DMA от SPI0 по приему
21	SPI1_RX	Канал DMA от SPI1 по приему
22	SPI2_RX	Канал DMA от SPI2 по приему
23	SPI3_RX	Канал DMA от SPI3 по приему

## 8.1 Программное управление модулем DMA

Контроллер DMA выполняет передачи 8-, 16- и 32-разрядных данных. Разрядность данных источника и приемника должны быть одинаковыми.

Контроллер DMA позволяет управлять инкрементом адреса при чтении данных из источника и при записи данных в приемник. Инкремент адреса зависит от разрядности передаваемых данных: минимальная величина инкремента адреса всегда соответствует разрядности передаваемых данных; максимальная величина – одно слово. Контроллер DMA может быть настроен на работу с фиксированным адресом (например, для работы с FIFO).

Контроллер DMA имеет возможность обслуживать сигналы запроса на одиночный обмен SREQ и запроса на пакетный обмен BREQ блоков UART, SPI. Блок ADC генерирует только запросы на пакетный обмен BREQ.

Каждому каналу DMA соответствуют две структуры управляющих данных: первичная и альтернативная. В ОЗУ должна быть отведена область для хранения этих структур.

На рисунке 8.1 показана область памяти, необходимая контроллеру для структур управляющих данных каналов, при использовании всех 24 каналов и опциональной альтернативной структуры данных.



Рисунок 8.1 – Карта памяти для 24 каналов DMA, включая альтернативную структуру

Объем структуры, показанной на рисунке 8.1, составляет 768 байт. Контроллер использует младшие разряды адреса для доступа ко всем элементам структуры управляющих данных, и поэтому разрешенные значения базового адреса для первичной структуры управляющих данных XXXXX000h, XXXXX400h, XXXXX800h, XXXXXC00h.

Базовый адрес для первичной структуры управляющих данных возможно установить путем записи соответствующего значения в регистр CTRL\_BASE\_PTR.

В таблице 8.2 перечислены разряды адреса, обеспечивающие контроллеру доступ к различным элементам структуры управляющих данных.

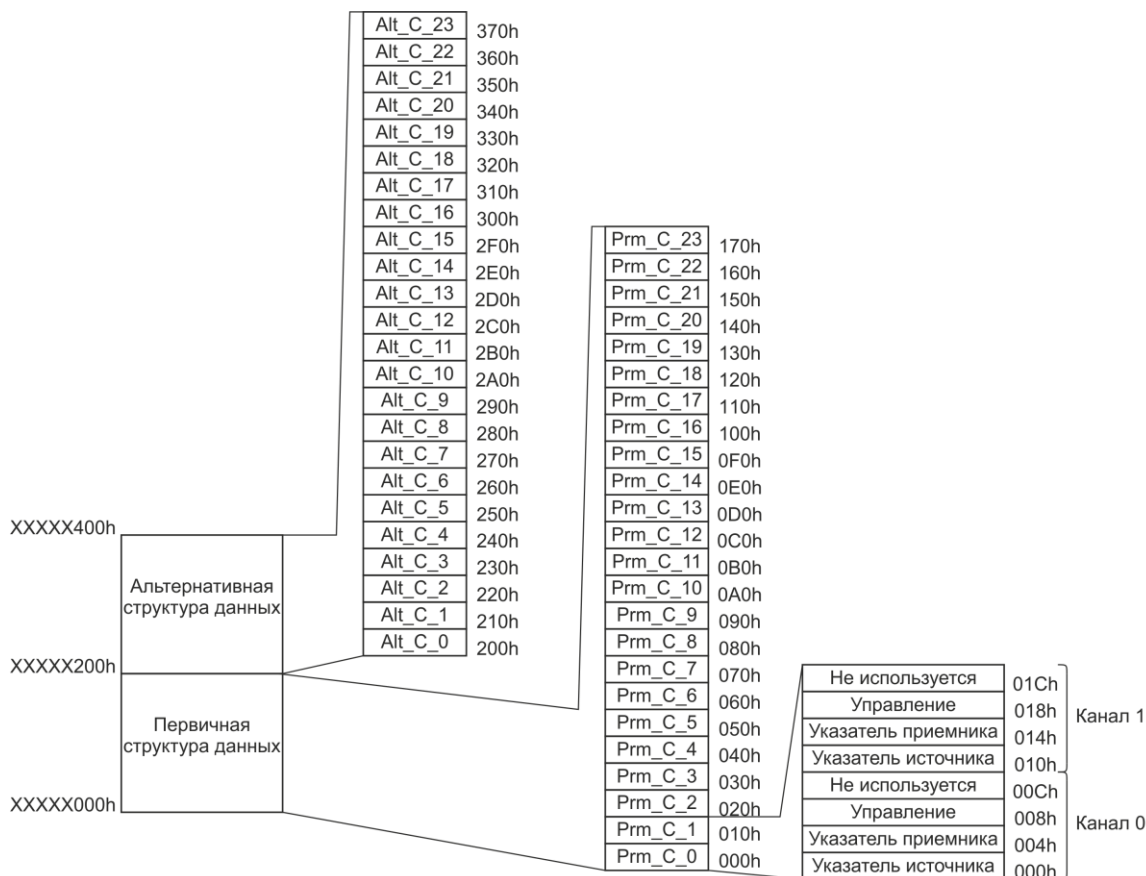
Таблица 8.2 – Разряды адреса, используемые для доступа к управляющим данным 24 каналов

Разряды адреса										
	9	8	7	6	5	4	3	2	1	0
	S	CHNL				EL				
Обозначение	Биты	Действие								
S	9	Выбор структуры управляющих данных								
		0	Первичная							
		1	Альтернативная							
CHNL	8-4	Выбор канала. Допустимые значения 0h-18h								
EL	3-0	Выбор управляющего элемента								
		0h	Указатель конца данных источника							
		4h	Указатель конца данных приемника							
		8h	Конфигурация структуры управляющих данных							
		Ch	Не используется. Контроллер не имеет доступа к этому адресу							

Не обязательно вычислять базовый адрес альтернативной структуры управляющих данных, он вычисляется автоматически и помещается в регистр ALT\_CTRL\_BASE\_PTR.

Любая из структур управляющих данных каждого канала состоит из двух указателей адреса (приемника и источника данных) и ячейки управления канала.

### Управление канала (CHANNEL\_CFG)

32-разрядная ячейка памяти, содержащая конфигурационную информацию для осуществления передач DMA (на рисунке 8.1 отмечена как «Управление»). В начале цикла DMA или начале  $2^R$  передачи контроллер DMA считывает значение этой ячейки. После выполнения  $2^R$  или N передач он сохраняет обновленное ее значение обратно в память. Структура регистра CHANNEL\_CFG приведена в таблице 8.3.

Таблица 8.3 – Структура управляющих данных канала

CHANNEL_CFG															
31	30	29	28	27	26	25	24	23	22	21	20	19	18	17	16
dst_inc		dst_size		src_inc		src_size		dst_prot_ctrl			src_prot_ctrl			R_power	
15	14	13	12	11	10	9	8	7	6	5	4	3	2	1	0
R_power		N-1									next_use_burst	cycle_ctrl			

Продолжение таблицы 8.3

Поле	Биты	Описание			
dst_inc	31-30	Шаг инкремента адреса приемника. Код, записанный в поле dst_inc, задает шаг, который в свою очередь зависит от разрядности данных источника			
		Код	Разрядность данных источника		
			Байт	Слово (16 бит)	Двойное слово (32 бита)
		00	Шаг – байт	Зарезервировано	Зарезервировано
		01	Шаг – слово (16 бит)		Зарезервировано
		10	Шаг – двойное слово (32 бита)		
11	Нет инкремента. Адрес остается равным значению ячейки DST_DATA_END_PTR				
dst_size	29-28	Разрядность данных приемника. Значение этого поля должно быть равно значению поля src_size  Примечание – Если контроллер обнаруживает неравные значения этих полей, он при ближайшем обновлении поля N–1 устанавливает значение поля dst_size, равное src_size.			
src_inc	27-26	Шаг инкремента адреса источника. Код, записанный в поле, src_inc задает шаг, который в свою очередь зависит от разрядности данных источника			
		Код	Разрядность данных источника		
			Байт	Слово (16 бит)	Двойное слово (32 бита)
		00	Шаг – байт	Зарезервировано	Зарезервировано
		01	Шаг – слово (16 бит)		Зарезервировано
		10	Шаг – двойное слово (32 бита)		
11	Нет инкремента. Адрес остается равным значению ячейки SRC_DATA_END_PTR				
src_size	25-24	Разрядность данных источника			
		00	Байт		
		01	Слово (16 бит)		
		10	Двойное слово (32 бита)		
		11	Зарезервировано. Не использовать!		
dst_prot_ctrl	23-21	Задаёт параметры защиты шины АНВ-Lite при записи данных в приемник			
			Биты поля dst_prot_ctrl		
			23	22	21
		0	Доступ не кэшируется	Доступ не буферизуется	Доступ непривилегированный
1	Доступ кэшируется	Доступ буферизуется	Доступ привилегированный		
src_prot_ctrl	20-18	Задаёт параметры защиты шины АНВ-Lite при чтении данных из источника			
			Биты поля src_prot_ctrl		
			20	19	18
		0	Доступ не кэшируется	Доступ не буферизуется	Доступ непривилегированный
1	Доступ кэшируется	Доступ буферизуется	Доступ привилегированный		

Продолжение таблицы 8.3

Поле	Биты	Описание																								
R_power	17-14	<p>Параметр R.            Задаёт количество передач канала DMA до выполнения контроллером процедуры арбитража (переарбитражи).            Количество передач равно <math>2^R</math></p>																								
		<table border="1"> <thead> <tr> <th>Код</th> <th>Количество передач</th> </tr> </thead> <tbody> <tr> <td>0h</td> <td>1 (арбитраж производится после каждой передачи DMA)</td> </tr> <tr> <td>1h</td> <td>2</td> </tr> <tr> <td>2h</td> <td>4</td> </tr> <tr> <td>3h</td> <td>8</td> </tr> <tr> <td>4h</td> <td>16</td> </tr> <tr> <td>5h</td> <td>32</td> </tr> <tr> <td>6h</td> <td>64</td> </tr> <tr> <td>7h</td> <td>128</td> </tr> <tr> <td>8h</td> <td>256</td> </tr> <tr> <td>9h</td> <td>512</td> </tr> <tr> <td>Ah – Fh</td> <td>1024 (арбитраж не производится, так как максимальное количество передач DMA равно 1024)</td> </tr> </tbody> </table>	Код	Количество передач	0h	1 (арбитраж производится после каждой передачи DMA)	1h	2	2h	4	3h	8	4h	16	5h	32	6h	64	7h	128	8h	256	9h	512	Ah – Fh	1024 (арбитраж не производится, так как максимальное количество передач DMA равно 1024)
		Код	Количество передач																							
		0h	1 (арбитраж производится после каждой передачи DMA)																							
		1h	2																							
		2h	4																							
		3h	8																							
		4h	16																							
		5h	32																							
		6h	64																							
		7h	128																							
		8h	256																							
		9h	512																							
		Ah – Fh	1024 (арбитраж не производится, так как максимальное количество передач DMA равно 1024)																							
<p>Примечание – Необходимо с осторожностью устанавливать большие значения R для низкоприоритетных каналов, так как это может привести к невозможности обслуживать запросы по высокоприоритетным каналам.</p>																										
N-1	13-4	<p>Перед выполнением цикла DMA эти разряды указывают общее количество передач DMA, из которых состоит цикл</p>																								
		<table border="1"> <thead> <tr> <th>Код</th> <th>Количество передач</th> </tr> </thead> <tbody> <tr> <td>000h</td> <td>1</td> </tr> <tr> <td>001h</td> <td>2</td> </tr> <tr> <td>...</td> <td>...</td> </tr> <tr> <td>3FFh</td> <td>1024</td> </tr> </tbody> </table>	Код	Количество передач	000h	1	001h	2	...	...	3FFh	1024														
		Код	Количество передач																							
		000h	1																							
		001h	2																							
		...	...																							
3FFh	1024																									
<p>Примечание – Контроллер обновит это поле перед тем, как произвести процесс арбитража. Это позволяет контроллеру хранить количество оставшихся передач DMA до завершения всего цикла DMA.</p>																										
next_use_burst	3	<p>Контролирует установку соответствующий каналу бита в регистре CHNL_USEBURST_SET, если контроллер работает в периферийном режиме «разборка-сборка» и завершает цикл DMA, используя альтернативные управляющие данные</p>																								
		<p>Примечание – Перед завершением цикла DMA, использующего альтернативные управляющие данные, контроллер сбрасывает соответствующий каналу бит в регистре CHNL_USEBURST_SET, если количество оставшихся передач DMA меньше, чем <math>2^R</math>. Программирование бита next_use_burst определяет, будет ли контроллер дополнительно переопределять состояние бита в регистре CHNL_USEBURST_SET.</p>																								
		<p>Если контроллер выполняет цикл DMA в периферийном режиме «разборка-сборка», то после окончания цикла, использующего альтернативные управляющие данные, дальнейшие действия будут зависеть от состояния бита next_use_burst.</p>																								

Окончание таблицы 8.3

Поле	Биты	Описание	
next_use_burst	3	0	Контроллер не изменяет значение соответствующего каналу бита в регистре CHNL_USEBURST_SET. Если бит $C_i$ в CHNL_USEBURST_SET сброшен, то при выполнении циклов DMA с использованием альтернативных управляющих данных контроллер отвечает, как на запросы BREQ, так и запросы SREQ от периферии
		1	Контроллер изменяет значение соответствующего каналу бита в регистре CHNL_USEBURST_SET, а именно – устанавливает бит. Поэтому для оставшихся циклов DMA с использованием альтернативных управляющих данных контроллер реагирует только на запросы BREQ от периферии
cycle_ctrl	2-0	Поле задания типа цикла DMA	
		000b	Недействительный. Структура управляющих данных канала в запрещенном состоянии.
		001b	Основной
		010b	Авто-запрос
		011b	«Пинг-понг»
		100b	Работа с памятью в режиме «разборка-сборка» с использованием первичных управляющих данных канала
		101b	Работа с памятью в режиме «разборка-сборка» с использованием альтернативных управляющих данных канала
		110b	Работа с периферией в режиме «разборка-сборка» с использованием первичных управляющих данных канала
		111b	Работа с периферией в режиме «разборка-сборка» с использованием альтернативных управляющих данных канала
		Примечание – После завершения всего цикла передач DMA, контроллер устанавливает значение поля cycle_ctrl в 000b, переводя тем самым тип цикла в «недействительный». Это позволяет избежать повторения выполненной передачи DMA.	

**Указатель конца данных источника (SRC\_DATA\_END\_PTR) и указатель конца данных приемника (DST\_DATA\_END\_PTR)**

32-разрядные ячейки памяти, которые содержат адрес месторасположения конца данных источника и приемника, соответственно. Перед тем, как контроллер выполнит передачу DMA, необходимо определить их значения. Контроллер считывает значения этих областей перед началом  $2^R$  передач DMA.

Для вычисления адреса источника передачи DMA, контроллер выполняет сдвиг влево значения  $N-1$  на количество разрядов, соответствующее полю src\_inc, и затем вычитает получившееся значение от значения SRC\_DATA\_END\_PTR.

Подобным образом вычисляется начальный адрес приемника передачи и контроллер DMA выполняет сдвиг влево значения  $N-1$  на количество разрядов, соответствующее полю dst\_inc, и затем вычитает получившееся значение от значения DST\_DATA\_END\_PTR.

## 8.2 Правила обмена данными

Следует избегать адресации к зарезервированным или неиспользованным адресам, так как это может привести к непредсказуемым результатам.

Необходимо заполнять неиспользуемые или зарезервированные разряды регистров нулями при записи и игнорировать значения таких разрядов при считывании.

Системный сброс или сброс по установке питания сбрасывает все регистры в состояние 00000000h, если не указано иное.

Контроллер DMA использует правила обмена данными (см. таблицу 8.4), при соблюдении следующих условий:

- канал DMA включен (установлены, соответствующие каналу, биты в регистре CHNL\_ENABLE\_SET и MASTER\_ENBL в регистре CFG);
- запросы канала не замаскированы (сброшен, соответствующий каналу, бит в регистре CHNL\_REQ\_MASK\_SET).

Таблица 8.4 – Перечень правил, при которых передача по каналам разрешена и запросы не маскируются (i – номер канала)

Номер правила	Описание
1	Если канал не активен (передача не идет в данный момент), то установка бита $C_i$ в регистре CHNL_SW_REQUEST или запрос от соответствующей периферии, инициирует передачу по каналу i
2	Одновременно активен может быть только один канал
3	Если запрос от периферии происходит в момент, когда канал активен, то контроллер обслужит этот запрос после завершения текущей передачи
4	Если приходит сразу несколько запросов от периферии для одного канала в момент, когда канал активен, то контроллер обслужит только первый запрос после завершения текущей передачи
5	Для циклов DMA, отличных по типу от периферийного режима «разборка-сборка», по окончании $2^R$ передач контроллер сбрасывает бит $C_i$ в регистре CHNL_USEBURST_SET, если количество оставшихся передач меньше, чем $2^R$ . Позволяя периферии завершить передачи, используя как SREQ запросы, так и BREQ. В периферийном режиме «разборка/сборка» контроллер сбрасывает бит $C_i$ в регистре CHNL_USEBURST_SET только, если количество оставшихся передач с использованием альтернативной структуры управляющих данных меньше, чем $2^R$
6	Контроллер игнорирует запрос SREQ, если бит $C_i$ регистра WAITONREQ_STATUS сброшен или установлен бит $C_i$ регистра CHNL_USEBURST_SET
7	Необходимо с осторожностью устанавливать разряды регистра CHNL_USEBURST_SET. Если значение, указанное в регистре N-1 меньше, чем значение $2^R$ , то контроллер не очистит разряды CHNL_USEBURST_SET и поэтому одиночные запросы SREQ будут запрещены. Если программные запросы через регистр CHNL_SW_REQUEST не генерируются, и периферия не осуществляет запросов на пакетную обработку BREQ, то контроллер никогда не выполнит необходимых передач

Окончание таблицы 8.4

Номер правила	Описание
8	Для типов циклов DMA, отличных от периферийного режима «разборка-сборка», если придет запрос SREQ, то контроллер выполнит одну передачу. В периферийном режиме «Исполнение с изменением конфигурации», если придет запрос SREQ, контроллер выполняет $2^R$ передач с использованием первичной структуры управляющих данных. Затем без осуществления арбитража выполняет одну передачу, используя альтернативную структуру управляющих данных
9	Для типов циклов DMA, отличных от периферийного режима «разборка-сборка», если одновременно пришли запросы SREQ и BREQ, то приоритет предоставляется BREQ, и контроллер выполняет $2^R$ DMA передач (или число передач, указанное в поле N-1). В периферийном режиме «разборка-сборка», если одновременно пришли запросы SREQ и BREQ, то приоритет также предоставляется BREQ, и контроллер выполняет $2^R$ передач с использованием первичной структуры управляющих данных. Затем без осуществления арбитража выполняет $2^R$ передач (или число передач, указанное в поле N-1), используя альтернативную структуру управляющих данных
10	В периферийном режиме «разборка-сборка», если бит next_use_burst в CHANNEL_CFG установлен, то контроллер устанавливает соответствующий каналу бит в регистре CHNL_USEBURST_SET после окончания цикла DMA, использующего альтернативные управляющие данные
11	Когда установлен бит $C_i$ регистра CHNL_REQ_MASK_SET, контроллер игнорирует запросы SREQ и BREQ

При отключении канала (бит  $C_i$  регистра CHNL\_ENABLE\_SET сброшен) контроллер DMA осуществляет передачи согласно правилам, представленным в таблице 8.5.

Таблица 8.5 – Перечень правил осуществления передач для запрещенных каналов

Номер правила	Описание
1	Если приходит запрос на пакетную обработку BREQ от периферии, то происходит вызов прерывания канала DMA (если было включено). Это позволяет сигнализировать о запросе, даже если канал выключен
2	Если приходит запрос на одиночную передачу SREQ от периферии, то происходит вызов прерывания канала DMA (если было включено) при условии, что бит $C_i$ регистра WAITONREQ_STATUS установлен, а бит $C_i$ регистра CHNL_USEBURST_SET сброшен. Это позволяет сигнализировать о запросе, даже если канал выключен

### 8.3 Правила арбитража

Контроллер имеет возможность настройки момента арбитража при передачах DMA. Эта возможность позволяет уменьшить время отклика при обслуживании каналов с высоким приоритетом.

Контроллер имеет настройки, которые определяют количество передач по шине АНВ-Lite до повторения арбитража (перearбитрации). Это значение задается параметром R (поле R\_power в регистре CHANNEL\_CFG структуры управляющих данных канала).



Количество транзакций одного канала до переарбитрации при этом равно  $2^R$ . Например, если  $R = 4$ , то арбитраж будет проводиться через каждые 16 передач DMA.

Необходимо с осторожностью устанавливать большие значения  $R$  для низкоприоритетных каналов, так как это может привести к невозможности обслуживать запросы по высокоприоритетным каналам.

При  $N > 2^R$  ( $N$  – номер передачи) и если результат деления  $2^R$  на  $N$  не целое число, контроллер всегда выполняет последовательность из  $2^R$  передач до тех пор, пока не станет верным  $N < 2^R$ . Контроллер выполняет оставшиеся  $N$  передач в конце цикла DMA.

### Приоритет

При проведении арбитража определяется канал для обслуживания в следующем цикле DMA. На выбор следующего канала влияют:

- номер канала;
- уровень приоритета, присвоенного каналу.

Каждому каналу может быть присвоен уровень приоритета по умолчанию или высокий. Изменение уровня приоритета осуществляется установкой соответствующего бита  $C_i$  ( $i$  – номер канала) в регистрах  $CHNL\_PRIORITY\_SET$  и  $CHNL\_PRIORITY\_CLR$ . Канал 0 имеет наивысший уровень приоритета.

Порядок каналов по уменьшению уровня приоритета представлен в таблице 8.6.

После окончания цикла DMA контроллер выбирает следующий для обслуживания канал из всех включенных каналов DMA. Рисунок 8.2 иллюстрирует процесс выбора следующего канала для обслуживания.





Рисунок 8.2 – Алгоритм выбора (полинга) следующего канала для обслуживания

Таблица 8.6 – Распределение приоритетов

Номер канала Ci	Состояние бита Ci в регистре CHNL_PRIORITY_SET	Уровень приоритета	Порядок изменения уровня приоритета	
0	1	Высокий	Снижение уровня приоритета 	
1	1	Высокий		
2	1	Высокий		
3	1	Высокий		
...	...	...		
22	1	Высокий		
23	1	Высокий		
0	0	По умолчанию		
1	0	По умолчанию		
2	0	По умолчанию		
3	0	По умолчанию		
...	...	...		
22	0	По умолчанию		
23	0	По умолчанию		
				Низший

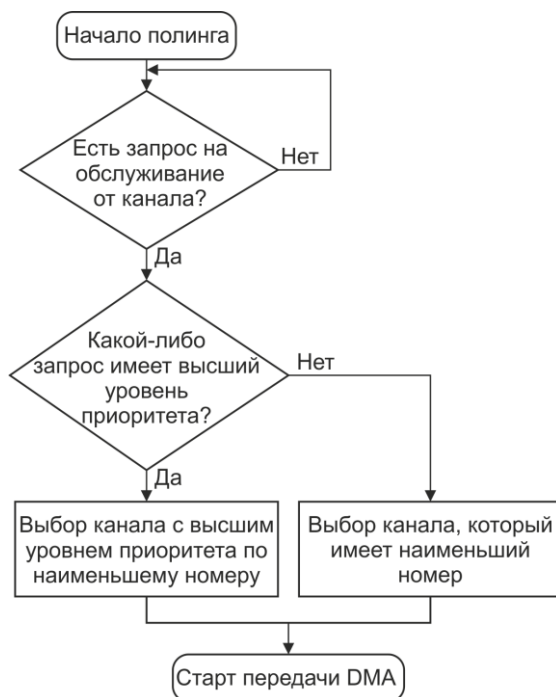
#### 8.4 Типы циклов

Для всех типов циклов DMA повторный арбитраж происходит после  $2^R$  передач DMA. Если установить длинный период арбитража на низкоприоритетном канале, то это заблокирует все запросы на обработку от других каналов до тех пор, пока не будут выполнены  $2^R$  передач DMA по данному каналу. Поэтому, устанавливая значение R, необходимо учитывать, что это может привести к повышенному времени отклика на запрос на обработку от высокоприоритетных каналов.

Поддерживаются следующие типы циклов DMA:

- недействительный (структура управляющих данных канала в запрещенном состоянии);
- основной;
- авто-запрос;
- «пинг-понг»;
- работа с памятью в режиме «разборка-сборка» (scatter-gather);
- работа с периферией в режиме «разборка-сборка».

Задание типа цикла DMA осуществляется программированием поля cycle\_ctl регистра CHANNEL\_CFG структуры управляющих данных канала.

##### Недействительный цикл

После окончания цикла DMA контроллер устанавливает тип цикла в значение «недействительный» для предотвращения повтора выполненного цикла DMA.

##### Основной цикл

В данном режиме контроллер работает либо с первичными, либо с альтернативными управляющими данными канала, совершая по  $2^R$  передач по каждому запросу.

Перед началом работы необходимо включить контроллер DMA и разрешить работу канала: установить соответствующий каналу бит в регистре CHNL\_ENABLE\_SET и бит MASTER\_ENBL в регистре CFG, а также проверить, что запросы канала не замаскированы (сброшен соответствующий каналу бит в регистре CHNL\_REQ\_MASK\_SET).

После того, как разрешена работа канала, цикл DMA выглядит следующим образом:

1 Контроллер ожидает получения запроса (программного либо от периферии) на обработку. Если запрос получен, то контроллер переходит к шагу 2.

2 Контроллер выполняет  $2^R$  передач. Если число оставшихся передач 0, контроллер переходит к шагу 4, иначе выполняется шаг 3.

3 Происходит осуществление арбитража: если высокоприоритетный канал выдает запрос на обработку, то контроллер начинает обслуживание этого канала, иначе происходит ожидание очередного запроса на обработку по каналу, и если периферийный блок или программа его выдает, то контроллер переходит к шагу 2.

4 Контроллер указывает центральному процессору на завершение цикла DMA. Вызывается соответствующее каналу прерывание (если было включено).

### **Авто-запрос**

Контроллеру необходим лишь одиночный запрос для разрешения работы и выполнения цикла DMA. Такая работа позволяет выполнять передачу больших пакетов данных без существенного увеличения времени отклика на обслуживание высокоприоритетных запросов и не требует множественных запросов на обработку от программы или периферийных блоков. Контроллер позволяет выбрать для использования либо первичную, либо альтернативную структуру управляющих данных канала.

Перед началом работы необходимо включить контроллер DMA и разрешить работу канала: установить соответствующий каналу бит в регистре CHNL\_ENABLE\_SET и бит MASTER\_ENBL в регистре CFG, а также проверить, что запросы канала не замаскированы (сброшен, соответствующий каналу, бит в регистре CHNL\_REQ\_MASK\_SET).

После того, как разрешена работа канала, цикл DMA выглядит следующим образом:

1 Контроллер ожидает получения запроса (программного либо от периферии) на обработку. Если запрос получен, то контроллер переходит к шагу 2.

2 Контроллер выполняет  $2^R$  передач. Если число оставшихся передач 0, контроллер переходит к шагу 4, иначе выполняется шаг 3.

3 Осуществление арбитража: если высокоприоритетный канал выдает запрос на обработку, то контроллер начинает обслуживание этого канала, иначе контроллер переходит к шагу 2.

4 Контроллер указывает центральному процессору на завершение цикла DMA. Вызывается соответствующее каналу прерывание (если было включено).

Отличие от режима «основной» состоит в том, что в режиме «авто-запрос» контроллер позволит осуществить все N транзакций по одному запросу, в то время как в основном режиме по каждому запросу будет выполняться лишь  $2^R$  передач.

### **«Пинг-понг»**

Контроллер выполняет цикл DMA, используя одну из первичных структур управляющих данных, а затем выполняет еще один цикл DMA, используя альтернативную структуру управляющих данных. Контроллер выполняет циклы DMA с переключением структур до тех пор, пока не считает режим «недействительный» или «основной», или пока процессор не запретит работу канала.

На рисунке 8.3 показан пример функционирования контроллера DMA в режиме «пинг-понг». Пояснения к рисунку 8.3 представлены в виде таблицы 8.7.



Рисунок 8.3 – Пример функционирования контроллера в режиме «пинг-понг»

Таблица 8.7 – Пояснения к схеме на рисунке 8.3

Шаг	Действия процессора и контроллера
А	<p>Процессор включает контроллер DMA и разрешает работу канала.</p> <p>В программе устанавливаются первичная структура управляющих данных для шага А и альтернативная структура управляющих данных для шага В. Это позволит контроллеру переключиться к шагу В незамедлительно после выполнения шага А, при условии, что контроллер не получит запрос на обработку от высокоприоритетного канала.</p> <p>Контроллер получает запрос и выполняет 4 передачи DMA.</p> <p>Контроллер выполняет арбитраж. После получения запроса на обработку от этого же канала, контроллер продолжает цикл в ситуации отсутствия высокоприоритетных запросов.</p> <p>Контроллер выполняет оставшиеся 2 передачи DMA.</p> <p>Контроллер входит в процедуру арбитража. Если прерывание включено, то произойдет его вызов.</p> <p><b>Примечание</b> – После выполнения шага А процессор может установить первичные управляющие данные канала для шага С. Это позволит контроллеру переключиться к шагу С незамедлительно после выполнения шага В, при условии, что контроллер не получит запрос на обработку от высокоприоритетного канала. После получения нового запроса на обработку от канала при условии его наивысшего приоритета исполняется шаг В.</p>

Окончание таблицы 8.7

Шаг	Действия процессора и контроллера
В	<p>Контроллер выполняет 4 передачи DMA.                      Контроллер выполняет арбитраж. После получения запроса на обработку от этого же канала контроллер продолжает цикл в ситуации отсутствия высокоприоритетных запросов.                      Контроллер выполняет 4 передачи DMA.                      Контроллер выполняет арбитраж. После получения запроса на обработку от этого же канала контроллер продолжает цикл в ситуации отсутствия высокоприоритетных запросов.                      Контроллер выполняет оставшиеся 4 передачи DMA.                      Контроллер входит в процедуру арбитража. Если прерывание включено, то произойдет его вызов.</p> <p>Примечание – После выполнения шага В процессор может установить альтернативные управляющие данные канала для шага D.                      После получения нового запроса на обработку от канала при условии его наивысшего приоритета исполняется шаг С.</p>
С	<p>Контроллер выполняет 2 передачи DMA.                      Контроллер входит в процедуру арбитража. Если прерывание включено, то произойдет его вызов.</p> <p>Примечание – После выполнения шага С процессор может установить первичные управляющие данные канала для шага E.                      После получения нового запроса на обработку от канала при условии его наивысшего приоритета исполняется шаг D.</p>
D	<p>Контроллер выполняет 4 передачи DMA.                      Контроллер выполняет арбитраж. После получения запроса на обработку от этого же канала контроллер продолжает цикл в ситуации отсутствия высокоприоритетных запросов.                      Контроллер выполняет оставшуюся передачу DMA.                      Контроллер входит в процедуру арбитража. Если прерывание включено, то произойдет его вызов.</p> <p>Примечание – После получения нового запроса на обработку от канала при условии его наивысшего приоритета исполняется шаг E.</p>
E	<p>Контроллер выполняет 4 передачи DMA.                      Контроллер выполняет арбитраж. После получения запроса на обработку от этого же канала контроллер продолжает цикл в ситуации отсутствия высокоприоритетных запросов.                      Контроллер выполняет оставшиеся 3 передачи DMA.                      Контроллер входит в процедуру арбитража. Если прерывание включено, то произойдет его вызов</p>

Если контроллер получит новый запрос на обработку от данного канала и этот запрос будет самым приоритетным, контроллер предпримет попытку выполнения следующего шага. Однако из-за того, что процессор не установил альтернативные управляющие данные, и по окончании шага D контроллер установил поле `cycle_ctrl` альтернативной управляющей структуры в состояние 000b, передачи DMA прекращаются.

### Работа с памятью в режиме «разборка-сборка»

Алгоритм работы данного режима является оптимальным именно для работы с памятью, но, несмотря на это, его использование возможно для любого типа передачи данных: память – память, периферия – память, память – периферия, с помощью, как программных запросов, так и запросов от периферии.

В данном режиме контроллер использует первичные управляющие данные для программирования альтернативных управляющих данных.

Контроллер, получая начальный запрос на обработку, выполняет 4 передачи DMA, заполняя альтернативную структуру канала данными, доступными для первичной управляющей структуры. По окончании этих передач контроллер входит в процедуру арбитража, и если более высокоприоритетных запросов не обнаружено, начинает цикл DMA, используя обновленные альтернативные управляющие данные. После – арбитраж, затем контроллер выполняет еще 4 передачи DMA, вновь заполняя альтернативную структуру данными с помощью первичной структуры.

Контроллер продолжает выполнять циклы DMA, меняя структуры управляющих данных, пока не произойдет одно из следующих условий:

- передача с использованием альтернативной управляющей структуры будет выполнена в режиме цикла «основной»;
- контроллер считает «неправильную» структуру управляющих данных. После исполнения контроллером N передач с использованием первичных управляющих данных он делает эти управляющие данные «неправильными» путем записи в поле `cycle_ctrl` значения 000b.

Контроллер устанавливает прерывание канала DMA в этом режиме работы только тогда, когда последний цикл передач DMA выполняется с использованием режима «основной». Также необходимо помнить, что для режима «основной» авто-запросы не действуют.

В таблице 8.8 указаны константы, которые должны быть записаны пользователем в регистр CHANNEL\_CFG первичной структуры управляющих данных канала для работы с памятью в режиме «разборка-сборка».

Таблица 8.8 – Конфигурация первичной структуры управляющих данных канала для работы с памятью в режиме «разборка-сборка»

CHANNEL_CFG			
Поле	Биты	Константа	Пояснение
dst_inc	31-30	10b	Контроллер производит инкремент адреса с шагом в двойное слово.
dst_size	29-28	10b	Контроллер осуществляет передачу двойным словом.
src_inc	27-26	10b	Контроллер производит инкремент адреса с шагом в двойное слово.
src_size	25-24	10b	Контроллер осуществляет передачу двойными словами.
dst_prot_ctrl	23-21	–	Управление защитой шины при записи данных в приемник. Задается пользователем.
src_prot_ctrl	20-18	–	Управление защитой шины при чтении данных из источника. Задается пользователем.

Окончание таблицы 8.8

Поле	Биты	Константа	Пояснение
R_power	17-14	0010b	Контроллер выполняет 4 передачи DMA ( $2^R = 2^2 = 4$ )
N-1	13-4	–	Настраивает контроллер на выполнение N передач DMA. Так как поле R_power задает значение 2, то необходимо задавать значение N, кратное 4. Число, равное N/4, это количество раз, которое нужно настраивать альтернативные управляющие данные. Задается пользователем.
next_use_burst	3	0	Для данного режима бит должен быть сброшен.
cycle_ctrl	2-0	100b	Контроллер работает с памятью в режиме «разборка/сборка» с использованием первичных управляющих данных канала.

В указатель конца данных источника SRC\_DATA\_END\_PTR первичной структуры необходимо записать адрес конца области памяти, в которой последовательно расположены нужное количество наборов управляющих данных для программирования альтернативной структуры канала.

В указатель конца данных приемника DST\_DATA\_END\_PTR первичной структуры необходимо записать адрес конца альтернативной управляющей структуры используемого канала.

На рисунке 8.4 показан пример функционирования контроллера в режиме «разборка-сборка». Пояснения к рисунку 8.4 приведены ниже.



Рисунок 8.4 – Пример функционирования контроллера в режиме «разборка-сборка»

### Инициализация

1 Первичная структура управляющих данных настраивается для работы с памятью в режиме «разборка-сборка» путем записи в `cycle_ctrl` значения 100b. Так как управляющие данные канала состоят из четырех слов,  $R\_power = 0010b$ . Поскольку количество задач равно четырем, то  $N = 16$ , т. е. в значение поля  $N-1 = 00Fh$ .

2 Управляющие данные для шагов A, B, C, D располагаются в области ОЗУ. Адрес конца этой области заносится в регистр `SRC_DATA_END_PTR` первичных управляющих данных. Пример размещения и заполнения управляющих данных для альтернативной структуры показан в таблице 8.9. Исходя из примера, в регистр `SRC_DATA_END_PTR` первичной управляющей структуры необходимо занести значение 2000015Ch.

Таблица 8.9 – Пример размещения управляющих данных для альтернативной структуры

Тип данных	Адрес ОЗУ	Регистр	Значение
Управляющие данные для задачи D	2000015Ch	Не используется	XXXXXXXXXh
	20000158h	CHANNEL_CFG	cycle_ctrl = 001b, $2^R = 4$ , $N = 4$
	20000154h	DST_DATA_END_PTR	2000DE00h
	20000150h	SRC_DATA_END_PTR	2000D000h
Управляющие данные для задачи C	2000016Ch	Не используется	XXXXXXXXXh
	20000168h	CHANNEL_CFG	cycle_ctrl = 101b, $2^R = 8$ , $N = 5$
	20000164h	DST_DATA_END_PTR	2000CE00h
	20000160h	SRC_DATA_END_PTR	2000C000h
Управляющие данные для задачи B	2000017Ch	Не используется	XXXXXXXXXh
	20000178h	CHANNEL_CFG	cycle_ctrl = 101b, $2^R = 2$ , $N = 8$
	20000174h	DST_DATA_END_PTR	2000BE00h
	20000170h	SRC_DATA_END_PTR	2000B000h
Управляющие данные для задачи A	2000018Ch	Не используется	XXXXXXXXXh
	20000188h	CHANNEL_CFG	cycle_ctrl = 101b, $2^R = 4$ , $N = 3$
	20000184h	DST_DATA_END_PTR	2000AE00h
	20000180h	SRC_DATA_END_PTR	2000A000h

В регистр `DST_DATA_END_PTR` первичной структуры необходимо занести адрес конца альтернативной структуры управляющих данных используемого канала. Например, при использовании канала 9 в регистр `DST_DATA_END_PTR` необходимо занести значение XXXXX29Ch.

3 Включается контроллер DMA и разрешается работа канала путем установки соответствующего каналу бита в регистре `CHNL_ENABLE_SET` и бита `MASTER_ENBL` в регистре `CFG`. Также необходимо удостовериться, что запросы канала не замаскированы (сброшен соответствующий каналу бит в регистре `CHNL_REQ_MASK_SET`).



## Функционирование

1 Первичная структура, копирование данных задачи А. По получении первого запроса на обслуживание контроллер выполняет четыре передачи DMA. Эти передачи записывают альтернативную структуру управляющих данных для задачи А. Контроллер генерирует автозапрос для канала, после чего проводит процедуру арбитража.

Далее контроллер выполняет задачу А с использованием альтернативных данных, по окончании генерирует автозапрос для канала и проводит процедуру арбитража.

2 Первичная структура, копирование данных задачи В. По получении автозапроса контроллер выполняет четыре передачи DMA. Эти передачи записывают альтернативную структуру управляющих данных для задачи В. Контроллер генерирует автозапрос для канала, после чего проводит процедуру арбитража.

Далее контроллер выполняет задачу В с использованием альтернативных данных, по окончании генерирует автозапрос для канала и проводит процедуру арбитража.

3 Первичная структура, копирование данных задачи С. По получении автозапроса на обслуживание контроллер выполняет четыре передачи DMA. Эти передачи записывают альтернативную структуру управляющих данных для задачи С. Контроллер генерирует автозапрос для канала, после чего проводит процедуру арбитража.

Далее контроллер выполняет задачу С с использованием альтернативных данных, по окончании генерирует автозапрос для канала и проводит процедуру арбитража.

4 Первичная структура, копирование данных задачи D. По получении автозапроса на обслуживание контроллер выполняет четыре передачи DMA. Эти передачи записывают альтернативную структуру управляющих данных для задачи D. Контроллер записывает в `cycle_ctrl` первичных данных значение 000b для индикации о том, что эта структура управляющих данных является «неправильной». Далее контроллер генерирует автозапрос для канала, после чего проводит процедуру арбитража.

Далее контроллер выполняет задачу D, используя тип цикла «основной». По завершении задачи генерирует прерывание канала DMA (если было включено) и входит в процедуру арбитража. Цикл работы с памятью в режиме «разборка-сборка» завершен.

## Работа с периферией в режиме «разборка-сборка»

Алгоритм работы данного режима является оптимальным именно для работы с периферией, но, несмотря на это, его использование возможно для любого типа передачи данных: память – память, периферия – память, память – периферия, с помощью, как программных запросов, так и запросов от периферии.

В данном режиме контроллер использует первичные управляющие данные для программирования альтернативных управляющих данных.

Контроллер, получая начальный запрос на обработку, выполняет 4 передачи DMA, заполняя альтернативную структуру канала данными, доступными для первичной управляющей структуры. По окончании этих передач контроллер без осуществления арбитража начинает цикл DMA, используя обновленные альтернативные управляющие данные. После – арбитраж, затем контроллер выполняет еще 4 передачи DMA, вновь заполняя альтернативную структуру данными с помощью первичной структуры. Это единственный случай, при котором контроллер не осуществляет процедуру арбитража после выполнения передачи DMA, используя первичные управляющие данные.

Контроллер продолжает выполнять циклы DMA, меняя структуры управляющих данных, пока не произойдет одно из следующих условий:

- передача с использованием альтернативной управляющей структуры будет выполнена в режиме цикла «основной»;
- контроллер считает «неправильную» структуру управляющих данных. После исполнения контроллером N передач с использованием первичных управляющих данных он делает эти управляющие данные «неправильными» путем записи в поле `cycle_ctrl` значения 000b.

Контроллер устанавливает прерывание канала DMA в этом режиме работы только тогда, когда последний цикл передач DMA выполняется с использованием режима «основной». Также необходимо помнить, что для режима «основной» авто-запросы не действуют.

В таблице 8.10 указаны константы, которые должны быть записаны пользователем в регистр CHANNEL\_CFG первичной структуры управляющих данных канала для работы с периферией в режиме «разборка-сборка».

Таблица 8.10 – Конфигурация первичной структуры управляющих данных канала для работы с периферией в режиме «разборка-сборка»

CHANNEL_CFG			
Поле	Биты	Конс-танта	Пояснение
dst_inc	31-30	10b	Контроллер производит инкремент адреса с шагом в двойное слово
dst_size	29-28	10b	Контроллер осуществляет передачу двойным словом
src_inc	27-26	10b	Контроллер производит инкремент адреса с шагом в двойное слово
src_size	25-24	10b	Контроллер осуществляет передачу двойными словами
dst_prot_ctrl	23-21	–	Управление защитой шины при записи данных в приемник. Задается пользователем
src_prot_ctrl	20-18	–	Управление защитой шины при чтении данных из источника. Задается пользователем
R_power	17-14	0010b	Контроллер выполняет 4 передачи DMA ( $2^R = 2^2 = 4$ )
N-1	13-4	–	Настраивает контроллер на выполнение N передач DMA. Так как поле R_power задает значение 2, то необходимо задавать значение N, кратное 4. Число, равное N/4, это количество раз, которое нужно настраивать альтернативные управляющие данные. Задается пользователем
next_use_burst	3	0	Для данного режима бит должен быть сброшен
cycle_ctrl	2-0	110b	Контроллер работает с периферией в режиме «разборка-сборка» с использованием первичных управляющих данных канала

В указатель конца данных источника SRC\_DATA\_END\_PTR первичной структуры необходимо записать адрес конца области памяти, в которой последовательно расположены нужное количество наборов управляющих данных для программирования альтернативной структуры канала.

В указатель конца данных приемника DST\_DATA\_END\_PTR первичной структуры необходимо записать адрес конца альтернативной управляющей структуры используемого канала.

На рисунке 8.5 показан пример функционирования контроллера в режиме «разборка-сборка».



Рисунок 8.5 – Пример функционирования контроллера в режиме работы с периферией «разборка-сборка»

#### Инициализация

1 Первичная структура управляющих данных настраивается для работы с периферией в режиме «разборка-сборка» путем записи в `cycle_ctrl` значения 110b. Так как управляющие данные канала состоят из 4 слов,  $R\_power = 0010b$ . Поскольку количество задач равно 4, то  $N = 16$ , т. е. в значение поля  $N-1 = 00Fh$ .

2 Управляющие данные для шагов А, В, С, D располагаются в области ОЗУ. Адрес конца этой области заносится в регистр `SRC_DATA_END_PTR` первичных управляющих данных. Пример размещения и заполнения управляющих данных для альтернативной структуры, показан в таблице 8.11. Исходя из примера, в регистр `SRC_DATA_END_PTR` необходимо занести значение 2000015Ch.

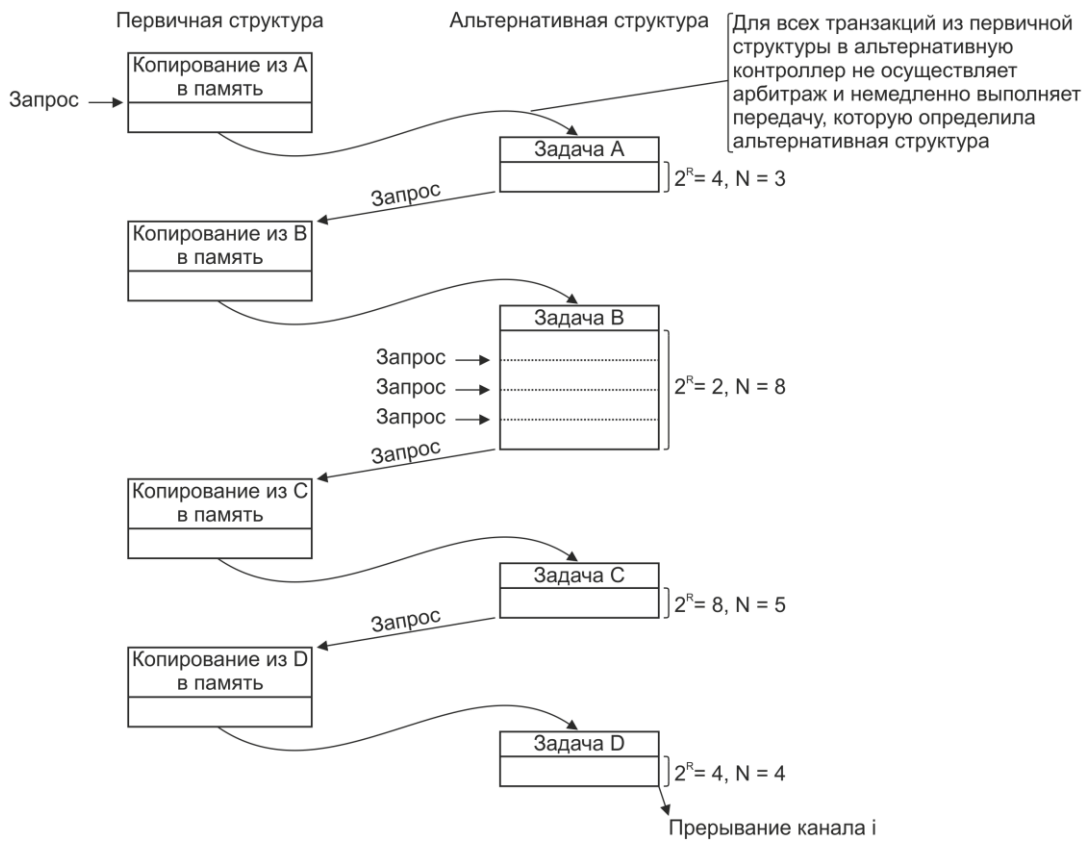
Таблица 8.11 – Пример размещения управляющих данных для альтернативной структуры

Тип данных	Адрес ОЗУ	Регистр	Значение
Управляющие данные для задачи D	2000015Ch	Не используется	XXXXXXXXXh
	20000158h	CHANNEL_CFG	<code>cycle_ctrl = 001b</code> , $2^R = 4$ , $N = 4$
	20000154h	DST_DATA_END_PTR	2000DE00h
	20000150h	SRC_DATA_END_PTR	2000D000h
Управляющие данные для задачи С	2000016Ch	Не используется	XXXXXXXXXh
	20000168h	CHANNEL_CFG	<code>cycle_ctrl = 111b</code> , $2^R = 8$ , $N = 5$
	20000164h	DST_DATA_END_PTR	2000CE00h
	20000160h	SRC_DATA_END_PTR	2000C000h

Окончание таблицы 8.11

Тип данных	Адрес ОЗУ	Регистр	Значение
Управляющие данные для задачи В	2000017Ch	Не используется	XXXXXXXXXh
	20000178h	CHANNEL_CFG	cycle_ctrl = 111b, 2 <sup>R</sup> = 2, N = 8
	20000174h	DST_DATA_END_PTR	2000BE00h
	20000170h	SRC_DATA_END_PTR	2000B000h
Управляющие данные для задачи А	2000018Ch	Не используется	XXXXXXXXXh
	20000188h	CHANNEL_CFG	cycle_ctrl = 111b, 2 <sup>R</sup> = 4, N = 3
	20000184h	DST_DATA_END_PTR	2000AE00h
	20000180h	SRC_DATA_END_PTR	2000A000h

В регистр DST\_DATA\_END\_PTR первичной структуры необходимо занести адрес конца альтернативной структуры управляющих данных используемого канала. Например, при использовании канала 9 в регистр DST\_DATA\_END\_PTR необходимо занести значение XXXXX29Ch.

3 Включается контроллер DMA и разрешается работа канала путем установки соответствующего каналу бита в регистре CHNL\_ENABLE\_SET и бита MASTER\_ENBL в регистре CFG. Также необходимо удостовериться, что запросы канала не замаскированы (сброшен соответствующий каналу бит в регистре CHNL\_REQ\_MASK\_SET).

#### Функционирование

1 Первичная структура, копирование данных для задачи А. По получении запроса на обслуживание контроллер выполняет 4 передачи DMA. Эти передачи записывают альтернативную структуру управляющих данных для задачи А.

Далее контроллер сразу же выполняет задачу А и по окончании проводит процедуру арбитража. После выставления нового запроса на обслуживание, при условии, что этот запрос является наиболее приоритетным, процесс продолжается.

2 Первичная структура, копирование данных для задачи В. Контроллер выполняет 4 передачи DMA. Эти передачи записывают альтернативную структуру управляющих данных для задачи В.

Далее контроллер выполняет задачу В. Для завершения задачи необходимо три запроса (программных или от периферии). По окончании контроллер проводит процедуру арбитража. После выставления нового запроса на обслуживание, при условии, что этот запрос является наиболее приоритетным, процесс продолжается.

3 Первичная структура, копирование данных для задачи С. Контроллер выполняет 4 передачи DMA. Эти передачи записывают альтернативную структуру управляющих данных для задачи С.

Далее контроллер выполняет задачу С и по окончании проводит процедуру арбитража.

После выставления периферией нового запроса на обслуживание, при условии, что этот запрос является наиболее приоритетным, процесс продолжается.

4 Первичная структура, копирование данных для задачи D. Контроллер выполняет 4 передачи DMA. Эти передачи записывают альтернативную структуру управляющих данных для шага D. Контроллер записывает в cycle\_ctrl первичных данных значение 000b для индикации о том, что эта структура управляющих данных является «неправильной».

Далее контроллер выполняет задачу D, используя основной цикл DMA, входит в прерывание канала DMA (если включено) и запускает процедуру арбитража. Цикл работы с периферией в режиме «разборка-сборка» завершен.

## 8.5 Индикация ошибок

Контроллер может отключить канал DMA Ci в следующих случаях:

- при завершении цикла DMA;
- при чтении режима канала «недействительный»;
- при появлении ошибки на шине АHB-Lite.

Как только контроллер получает сообщение об ошибке по шине АHB-Lite, он отключает канал, в котором обнаружена ошибка и устанавливает флаг ERR\_CLR в одноименном регистре.

Для того чтобы определить канал, в котором произошла ошибка, программа, выполняемая процессором, должна всегда хранить данные о каналах, которые недавно вызывали прерывания, т. е. завершали работу и отключались.

Алгоритм определения канала с ошибкой:

- необходимо прочитать регистр CHNL\_ENABLE\_SET с целью создания текущего списка отключенных каналов;
- процессор должен сравнить список выключенных каналов, полученный в результате чтения регистра CHNL\_ENABLE\_SET, с данными о каналах, которые недавно вызывали прерывания. Канал, который отключился и по которому отсутствуют данные о вызове прерывания, это и есть канал, с которым связана ошибка.

В контроллере DMA присутствует возможность использования режимов защиты шины АHB-Lite: при записи в приемник, при чтении из источника и при обращении к структурам управляющих данных каналов. Защита шины в каждой из ситуаций настраивается индивидуально. Доступными режимами защиты являются: кэширование, буферизация, привилегированный доступ.

Защита шины при записи в приемник настраивается полем dst\_prot\_ctrl в ячейке CHANNEL\_CFG структуры управляющих данных канала.

Защита шины при чтении из источника настраивается полем src\_prot\_ctrl в ячейке CHANNEL\_CFG структуры управляющих данных канала.

Защита шины при обращении контроллера к структурам управляющих данных каналов настраивается полем CHNL\_PROT\_CTRL в регистре CFG.

## 9 Прерывания

Таблица прерываний представляет собой перечень адресов, соответствующих определенным обработчикам прерываний (см. таблицу 9.1).

Таблица 9.1 – Таблица прерываний

Номер вектора	Смещение	Обозначение	Описание
-	0000h	SP	Вершина стека
-	0004h	Reset	Сброс
-	0008h	NMI	Немаскируемое прерывание NMI
-	000Ch	HardFault	Любой отказ, если соответствующий обработчик не может быть запущен
-	0010h	MemManage	Прерывание по отказу системы управления памятью
-	0014h	BusFault	Прерывание по отказу шины АНВ
-	0018h	UsageFault	Прерывание по ошибке программы
-	001Ch-0028h	-	Зарезервировано
-	002Ch	SVCall	Обработка прерываний, вызванных инструкцией SVC
-	0030h	DebugMonitor	Прерывание монитора отладки
-	0034h	-	Зарезервировано
-	0038h	PendSV	Прерывание системного уровня. В приложении используется вызов «Супервизор», если этот запрос обслуживается базовой операционной системой
-	003Ch	SysTick	Прерывание системного уровня. Прерывание вызывается таймером SysTick
0	0040h	WWDG	Прерывание блока сторожевого таймера
1	0044h	I2C0	Прерывание блока I2C_0
2	0048h	I2C1	Прерывание блока I2C_1
3	004Ch	TIM0	Прерывание таймера 0
4	0050h	TIM1	Прерывание таймера 1
5	0054h	TIM2	Прерывание таймера 2
6	0058h	DMA_Stream0	Прерывания контроллера DMA
7	005Ch	DMA_Stream1	
8	0060h	DMA_Stream2	
9	0064h	DMA_Stream3	
10	0068h	DMA_Stream4	
11	006Ch	DMA_Stream5	
12	0070h	DMA_Stream6	
13	0074h	DMA_Stream7	
14	0078h	DMA_Stream8	
15	007Ch	DMA_Stream9	
16	0080h	DMA_Stream10	
17	0084h	DMA_Stream11	

Продолжение таблицы 9.1

Номер вектора	Смещение	Обозначение	Описание
18	0088h	DMA_Stream12	Прерывания контроллера DMA
19	008Ch	DMA_Stream13	
20	0090h	DMA_Stream14	
21	0094h	DMA_Stream15	
22	0098h	DMA_Stream16	
23	009Ch	DMA_Stream17	
24	00A0h	DMA_Stream18	
25	00A4h	DMA_Stream19	
26	00A8h	DMA_Stream20	
27	00ACh	DMA_Stream21	
28	00B0h	DMA_Stream22	
29	00B4h	DMA_Stream23	Прерывания блока UART 0
30	00B8h	UART0_MS	
31	00BCh	UART0_RX	
32	00C0h	UART0_TX	
33	00C4h	UART0_RT	
34	00C8h	UART0_E	
35	00CCh	UART0	Прерывания блока UART 1
36	00D0h	UART1_MS	
37	00D4h	UART1_RX	
38	00D8h	UART1_TX	
39	00DCh	UART1_RT	
40	00E0h	UART1_E	
41	00E4h	UART1	Прерывания блока UART 2
42	00E8h	UART2_MS	
43	00ECh	UART2_RX	
44	00F0h	UART2_TX	
45	00F4h	UART2_RT	
46	00F8h	UART2_E	
47	00FCh	UART2	Прерывания блока UART 3
48	0100h	UART3_MS	
49	0104h	UART3_RX	
50	0108h	UART3_TX	
51	010Ch	UART3_RT	
52	0110h	UART3_E	
53	0114h	UART3	Общее прерывание блока 0 ШИМ
54	0118h	PWM0	
55	011Ch	PWM0_HD	Общее прерывание блока 0 ШИМ высокого разрешения
56	0120h	PWM0_TZ	Прерывание детектора аварий блока 0 ШИМ
57	0124h	PWM1	Общее прерывание блока 1 ШИМ
58	0128h	PWM1_HD	Общее прерывание блока 1 ШИМ высокого разрешения
59	012Ch	PWM1_TZ	Прерывание детектора аварий блока 1 ШИМ
60	0130h	PWM2	Общее прерывание блока 2 ШИМ
61	0134h	PWM2_HD	Общее прерывание блока 2 ШИМ высокого разрешения
62	0138h	PWM2_TZ	Прерывание детектора аварий блока 2 ШИМ

Продолжение таблицы 9.1

Номер вектора	Смещение	Обозначение	Описание
63	013Ch	PWM3	Общее прерывание блока 3 ШИМ
64	0140h	PWM3_HD	Общее прерывание блока 3 ШИМ высокого разрешения
65	0144h	PWM3_TZ	Прерывание детектора аварий блока 3 ШИМ
66	0148h	PWM4	Общее прерывание блока 4 ШИМ
67	014Ch	PWM4_HD	Общее прерывание блока 4 ШИМ высокого разрешения
68	0150h	PWM4_TZ	Прерывание детектора аварий блока 4 ШИМ
69	0154h	PWM5	Общее прерывание блока 5 ШИМ
70	0158h	PWM5_HD	Общее прерывание блока 5 ШИМ высокого разрешения
71	015Ch	PWM5_TZ	Прерывание детектора аварий блока 5 ШИМ
72	0160h	PWM6	Общее прерывание блока 6 ШИМ
73	0164h	PWM6_HD	Общее прерывание блока 6 ШИМ высокого разрешения
74	0168h	PWM6_TZ	Прерывание детектора аварий блока 6 ШИМ
75	016Ch	PWM7	Общее прерывание блока 7 ШИМ
76	0170h	PWM7_HD	Общее прерывание блока 7 ШИМ высокого разрешения
77	0174h	PWM7_TZ	Прерывание детектора аварий блока 7 ШИМ
78	0178h	PWM8	Общее прерывание блока 8 ШИМ
79	017Ch	PWM8_HD	Общее прерывание блока 8 ШИМ высокого разрешения
80	0180h	PWM8_TZ	Прерывание детектора аварий блока 8 ШИМ
81	0184h	ADC_SEQ0	Прерывание блока АЦП
82	0188h	ADC_SEQ1	
83	018Ch	ADC_SEQ2	
84	0190h	ADC_SEQ3	
85	0194h	ADC_SEQ4	
86	0198h	ADC_SEQ5	
87	019Ch	ADC_SEQ6	
88	01A0h	ADC_SEQ7	
89	01A4h	ADC_CompInt	Прерывание компараторов блока АЦП
90	01A8h	CAP0	Прерывание блока захвата CAP_0
91	01ACh	CAP1	Прерывание блока захвата CAP_1
92	01B0h	CAP2	Прерывание блока захвата CAP_2
93	01B4h	CAP3	Прерывание блока захвата CAP_3
94	01B8h	CAP4	Прерывание блока захвата CAP_4
95	01BCh	CAP5	Прерывание блока захвата CAP_5
96	01C0h	QEP0	Прерывание квадратурного декодера QEP_0
97	01C4h	QEP1	Прерывание квадратурного декодера QEP_1
98	01C8h	BootFlash	Прерывание контроллера загрузочной флеш-памяти
99	01CCh	CMP0	Прерывание блока аналогового компаратора 0
100	01D0h	CMP1	Прерывание блока аналогового компаратора 1
101	01D4h	CMP2	Прерывание блока аналогового компаратора 2
102	01D8h	SPI0	Прерывание контроллера SPI_0
103	01DCh	SPI1	Прерывание контроллера SPI_1
104	01E0h	SPI2	Прерывание контроллера SPI_2





Окончание таблицы 9.2

Поле	Биты	Описание
TBLOFF	31-10	Биты 31-10 адреса таблицы векторов
0	9-0	Данные биты всегда должны быть равны 0, т.к. адрес таблицы векторов должен быть выровнен по границе 1024 байт

Обработчики прерываний можно динамически менять, но при этом обязательно следует располагать следующие элементы:

- начальное значение основного указателя стека;
- вектор сброса Reset;
- вектор NMI;
- вектор исключения HardFault.

Остальные прерывания не могут генерироваться, пока не будут разрешены.

### Контроллер прерываний NVIC

Контроллер обеспечивает:

- программное задание уровня приоритета независимо для каждого прерывания в диапазоне от 0 до 7 (прерывание с уровнем 0 имеет наивысший приоритет);
- генерирование сигнала прерывания по фронту и по уровню сигнала;
- динамическое изменение приоритета прерываний;
- разделение по группам с одинаковым приоритетом и по подгруппам внутри одной группы;
- передача управления из одного обработчика в другой без восстановления контекста.

Процессор автоматически сохраняет в стеке свое состояние при входе в обработчик прерывания и восстанавливает свое состояние после завершения обработки прерывания, т. е. без необходимости программирования этих операций.

### Обработка прерываний по уровню и по фронту

Контроллер прерываний поддерживает прерывания, как по фронту, так и по уровню. Прерывание по фронту – импульсное прерывание, которое может иметь длительность большую или равную длительности такта системной частоты.

Прерывание по уровню возникает до тех пор, пока устройством удерживается заданный уровень сигнала. Если прерывание по уровню не было снято до завершения работы обработчика прерываний, то контроллер NVIC вновь начинает его обработку.

В случае прихода импульсного прерывания от любого источника в момент обработки предыдущего, в контроллере устанавливается флаг, сигнализирующий о приходе нового прерывания, которое будет обработано после завершения обработки текущего прерывания. В случае, если контроллер NVIC находится в состоянии ожидания и приходит импульсное прерывание от того же источника, обработка выполнится только один раз.

Для управления прерываниями используются пять групп регистров ISER, ICER, ISPR, ICPR и IABR. Подробное описание в приложении В.

## 10 Порты

В состав микроконтроллера входят порты ввода-вывода: 8-разрядный порт H и семь 16-разрядных портов – порт A, порт B, порт C, порт D, порт E, порт F, порт G. Структуры всех портов и функционирование идентичны.

Полученные данные сохраняются в регистре DATA порта. Данные для передачи записываются в регистр DATAOUT порта.

Каждый цифровой вывод порта микроконтроллера может использоваться как двунаправленный вывод общего назначения (режим GPIO). Помимо этого все выходы имеют альтернативные функции (от одной до трех, а выходы A0 – A7 по четыре).

Управление выводами осуществляется посредством регистров общего назначения и регистров GPIO.

На рисунке 10.1 приведена структурная схема нулевого вывода цифрового порта A микроконтроллера. Серым цветом отмечены нулевые биты регистров управления. Схемы всех выводов идентичны.



Рисунок 10.1 – Вывод цифрового порта A микроконтроллера и управляющие регистры

Схема состоит из двунаправленной площадки вывода, фильтра входных сигналов, мультиплексора выбора номера альтернативной функции, мультиплексора выбора режима работы (режим GPIO либо режим альтернативной функции).

Для каждого вывода задается режим работы (регистры GPIODEN, OUTENSET), номер альтернативной функции, режим подтяжки Pull-up (регистр GPIOUCTL), режим

нагрузочной способности (регистр GPIODSCTL), а также производится настройка на работу в режиме с открытым коллектором (регистр GPIOODCTL). Входной сигнал может подаваться для дальнейшей обработки как напрямую (асинхронный вход), так и проходить обработку через фильтр.

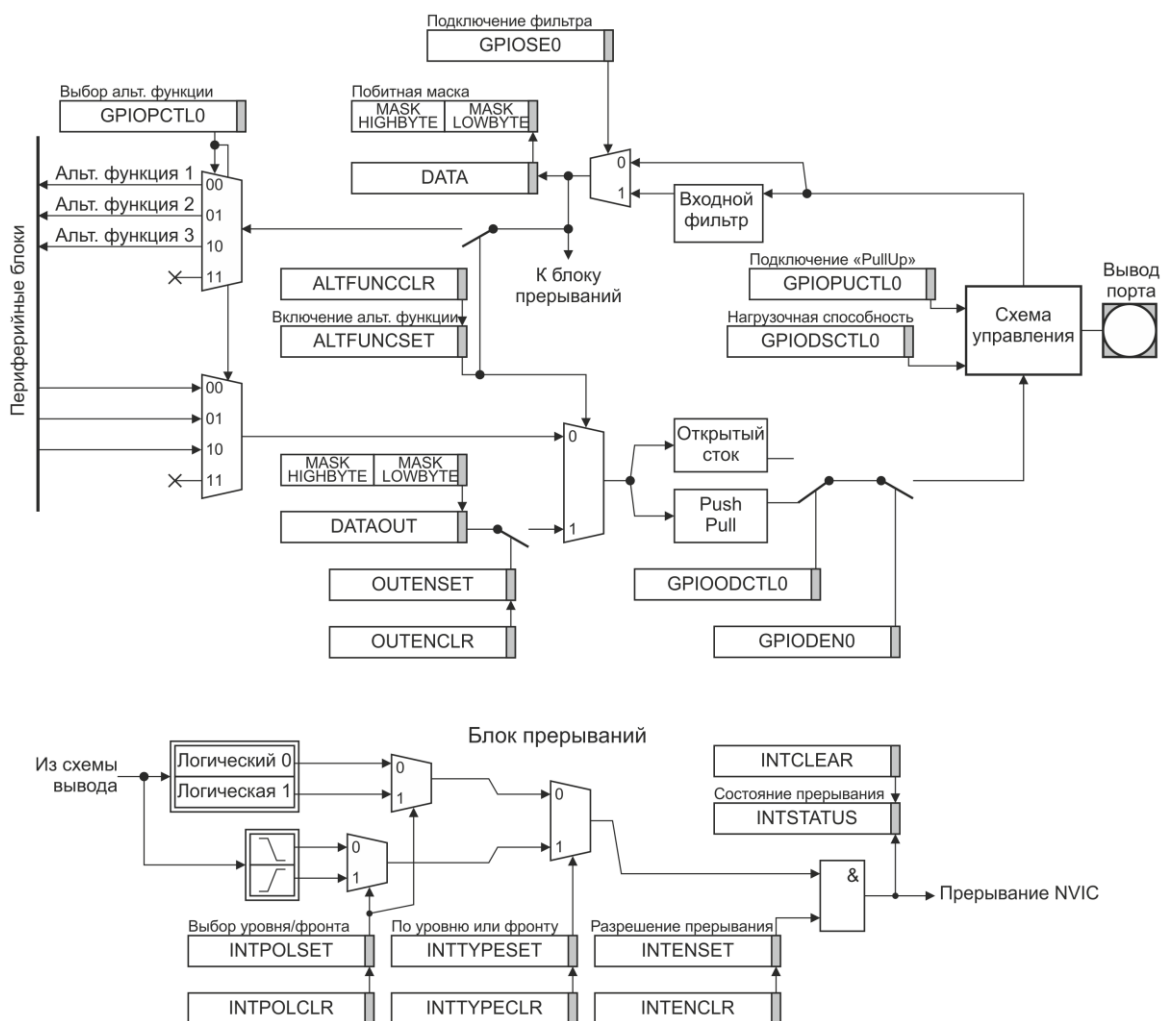
После сброса все выводы, кроме выводов JTAG, выводов D11 и E0, конфигурируются как выводы общего назначения (режим GPIO) и находятся в третьем состоянии. Направление работы выводов определяется состоянием бит регистра OUTENSET (для сброса установленных бит следует записать единицы в регистр OUTENCLR).

Для перевода желаемого вывода порта в режим альтернативной функции необходимо установить соответствующий бит в регистре ALTFUNCSET порта. Для отключения альтернативной функции нужно записать единицу в соответствующий бит регистра ALTFUNCCLR. Выбор номера альтернативной функции осуществляется посредством регистра GPIOPCTLx. Каждому выводу соответствуют два бита регистра.

На рисунке 10.2 показана функциональная схема блока управления альтернативной функцией вывода.



Рисунок 10.2 – Схема блока управления альтернативной функцией вывода



Рисунок 10.3 – Схема соединения блоков управления альтернативными функциями выводов микроконтроллера и блока UART2

Входы и выходы периферийных блоков в процессе работы коммутируются с выводами микроконтроллера при условии, что для этих выводов включен режим альтернативной функций. В связи с этим периферийный блок может передавать информацию на несколько выводов одновременно. В то же время прием информации может осуществляться только с одного вывода, во избежание конфликтов уровней сигналов (для этого дополнительно предусмотрена система приоритета альтернативных функций). Количество выводов, сигналы с которых могут быть переданы на периферийный блок, для каждого блока различно (от одного до трех).

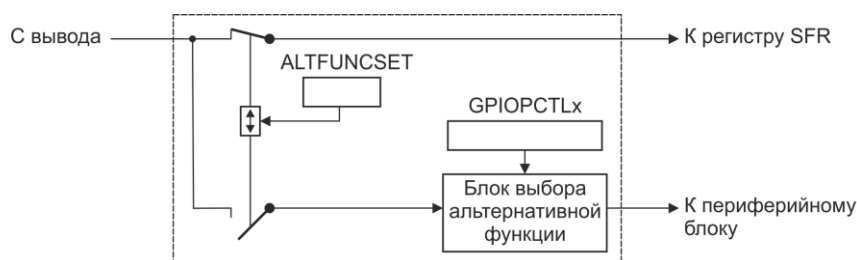
Для примера, рассмотрим схему взаимодействия входа RxD блока UART2 и выводов микроконтроллера, запрограммированных на прием внешних сигналов (см. рисунок 10.3).

Блок UART2 может принимать информацию с одного из выводов F11, D0 или F4. Режим альтернативной функции может быть включен как для одного вывода (на который поступают внешние данные), так и для всех трех. Номер альтернативной функции UART\_RxD2 для каждого из выводов разный.

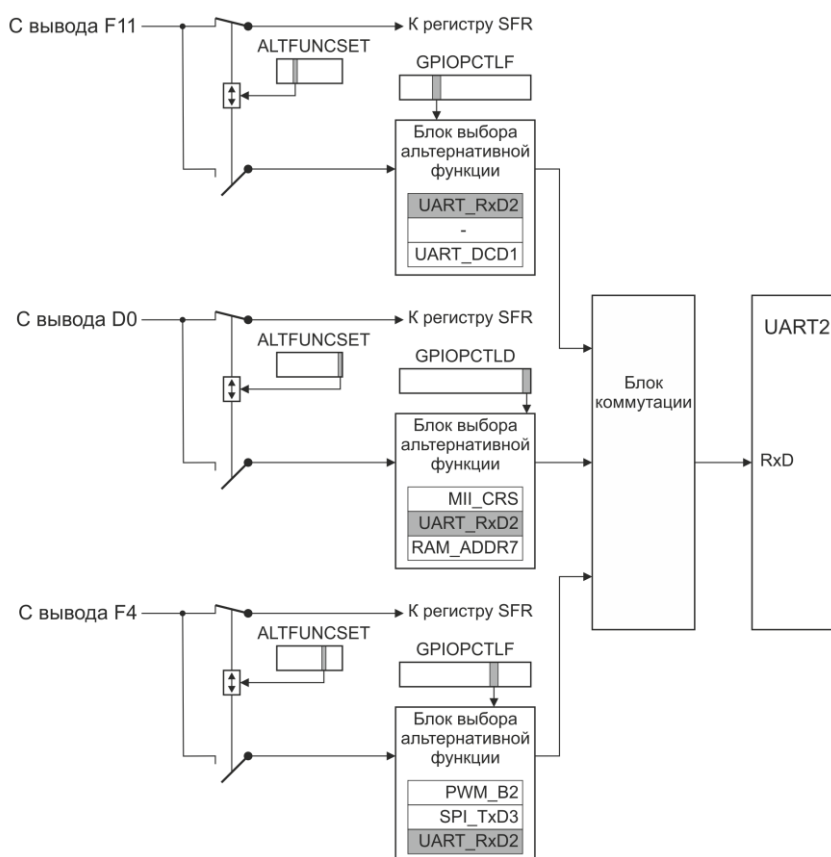
Варианты программирования выводов для приема данных:

1 Прием данных предполагается осуществлять через вывод F11. Альтернативная функция UART\_RxD2 является первой и имеет наивысший приоритет. Для выбора этой функции в регистре GPIOCTLF в поле Pin11 следует записать значение 00h (значение после сброса). Состояния полей Pin0 (регистр GPIOCTLD) и Pin4 (регистр GPIOCTLF) не важно. Т.е. даже если одновременно будут включены функции UART\_RxD2 для вывода F11 и любого из двух других, на вход блока UART2 будет скоммутирован вывод F11.

2 Прием данных предполагается осуществлять через вывод D0. Альтернативная функция UART\_RxD2 является второй и имеет средний приоритет. Для выбора этой функции в регистре GPIOCTLD в поле Pin0 следует записать значение 01h.

Состояние поля Pin4 (регистр GPIOCTLF) не важно, а вот состояние поля Pin11 (регистр GPIOCTLF) не должно быть 00b (т.е. для вывода F11 должна быть выбрана любая альтернативная функция кроме UART\_RxD2). Только в этом случае вывод D0 будет скоммутирован на вход блока UART2.

Если для выводов F11 и D0 одновременно выбрана функция UART\_RxD2, то согласно приоритету, на вход блока UART2 будет скоммутирован вывод F11 (даже в случае, если режим альтернативной функции этого вывода выключен) и соответственно данные с вывода D0 не будут приняты.

3 Прием данных предполагается осуществлять через вывод F4. Альтернативная функция UART\_RxD2 является третьей и имеет низший приоритет. Для выбора этой функции в регистре GPIOCTLF в поле Pin4 следует записать значение 10h.

При этом состояние поля Pin11 (регистр GPIOCTLF) не должно быть 00b и состояние поля Pin0 (регистр GPIOCTLD) не должно быть 01b (т.е. для выводов F11 и D0 должны быть выбраны любые альтернативные функции кроме UART\_RxD2). В этом случае вывод F4 будет скоммутирован на вход блока UART2.

Если для выводов F4 и F11 и/или D0 одновременно выбрана функция UART\_RxD2, то на вход блока UART2 будет скоммутирован вывод, альтернативная функция которого имеет более высокий приоритет и соответственно данные с вывода F4 не будут приняты.

Указанные правила программирования выводов для приема данных распространяются на все периферийные блоки.

Для разрешения работы вывода необходимо установить соответствующий бит в регистре GPIODENi. Если бит сброшен, то вывод находится в третьем состоянии.

Выводы A1 – A7 могут также использоваться как входы аналогового компаратора.

Ко всем площадкам выводов подключены входные фильтры. На рисунке 10.4 показана структурная схема фильтра нулевого вывода порта A (в названии регистров присутствует «0», указывая на управляющие регистры порта A).



Рисунок 10.4 – Структурная схема фильтра нулевого вывода порта А

Входной сигнал с вывода порта может приниматься как напрямую (асинхронный режим), так и пересинхронизироваться (синхронизироваться с тактовой частотой работы микроконтроллера). Управление осуществляется регистром GPIOSEi. Дополнительно есть возможность включения накопления трех или шести отсчетов входного сигнала для помехоустойчивости вывода. Если результаты всех отсчетов совпадают, сигнал передается дальше по схеме, в противном случае состояние сигнала не меняется. Временные интервалы между отсчетами задаются в количестве тактов системной частоты посредством регистров GPIOQPAD и GPIOQPEN. Временной интервал задается один для всех выводов порта.

Включение фильтра и задание режима его работы осуществляется посредством регистров GPIOQEi, GPIOQM<sub>i</sub>.

Схема вывода позволяет также осуществлять гибкое управление прерываниями и задавать, по какому аппаратному событию генерировать прерывание (по какому фронту или уровню). При возникновении прерывания в регистре INTSTATUS устанавливается соответствующий флаг, и выставляется прерывание в контроллере прерываний NVIC. Прерывание может быть сгенерировано программно записью единицы в соответствующий бит регистра INTSTATUS.

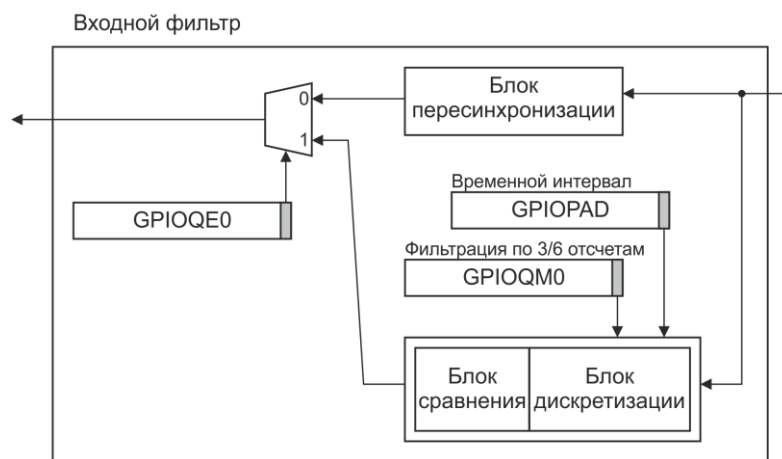
Прерывание может быть сброшено программно записью единицы в соответствующий бит регистра INTCLEAR. Для разрешения прерывания вывода порта следует записать единицу в соответствующий выводу бит регистра INTENSET, а для запрета прерывания – единицу в бит регистра INTENCLR.

Для задания события, по которому генерируется прерывание, используются регистры INTTYPESET и INTPOLSET, а для сброса настроек – INTTYPECLR и INTPOLCLR, соответственно.

Для управления состоянием выводов порта дополнительно используется механизм маскирования. Он позволяет устанавливать желаемый уровень сигнала на нужном выводе, не затрагивая состояние других выводов. 16-разрядный порт условно разбивается на старший и младший байты; для доступа по маске к младшему байту используется массив регистров MASKLOWBYTE, а к старшему – MASKHIGHBYTE.

Каждый массив состоит из 256 регистров, каждый регистр имеет порядковый номер (от 00h до FFh), который является маской. Так, например, для порта А выделены две области памяти с адресами 80010400h – 800107FCh для младшего байта и 8001\_0800h – 80010BFCh для старшего. Биты адреса с 9 по 2 являются маской. Таким образом, адресу 80010400h соответствует маска 00h (MASKLOWBYTE[0x00]), адресу 80010404h – 01h (MASKLOWBYTE[0x01]) и т. д.



## 11 Таймеры

Микроконтроллер содержит три блока 32-разрядных таймеров. Все блоки идентичны.

Счетчик таймера работает по системному тактовому сигналу. Кроме этого таймер может управляться внешним сигналом, а также синхронизироваться по внешнему сигналу. На рисунке 11.1 представлена функциональная схема таймера.



Рисунок 11.1 – Функциональная схема таймера

Управление таймером осуществляется посредством регистра CTRL. Начальное значение задается регистром VALUE. Для включения таймера нужно установить бит ON. Счетчик таймера декрементируется от значения заданного регистром VALUE до нуля на частоте тактового сигнала микроконтроллера. По достижении нуля счетчик таймера загружается значением, заданным регистром перезагрузки RELOAD, и если разрешено битом INTEN, генерируется прерывание. При возникновении прерывания устанавливается флаг INT в регистре INTSTATUS\_INTCLEAR.

Если установлен бит EXTINPUT\_EN, то счетчик таймера работает на частоте тактового сигнала микроконтроллера, только если сигнал на входе EXTIN имеет уровень логической единицы.

Если одновременно установлены биты EXTINPUT\_EN и EXTINPUT\_CLK, то тактирование счетчика таймера происходит по положительному фронту внешнего сигнала, приходящего на вход EXTIN. При этом частота внешнего сигнала должна быть как минимум в два раза меньше частоты системного тактового сигнала.

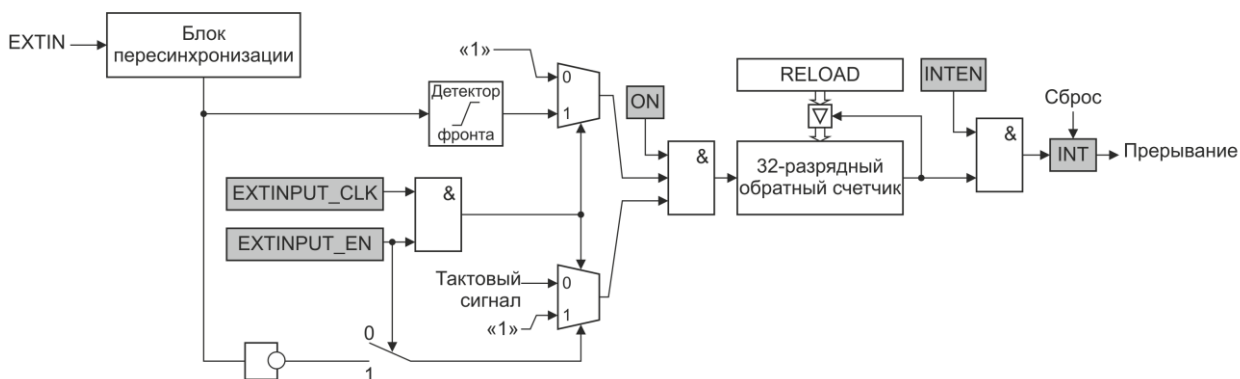
Для каждого таймера имеется свой внешний вход синхронизации EXTIN. Для таймера 0 это Timer\_IN0, для таймеров 1 и 2 – Timer\_IN1 и Timer\_IN2, соответственно, которые являются альтернативными функциями различных выводов микроконтроллера. Дополнительно на внешний вход синхронизации таймера 2 подключены сигналы блока RTC с частотой 1 Гц и 1 кГц. Выбор сигнала внешней синхронизации для таймера 2 осуществляется посредством регистра TEST\_PWM\_MUX.



## 12 Блоки захвата

В микроконтроллере реализованы шесть блоков захвата. Все блоки идентичны.

Блоки захвата используются для:

- вычисления скорости вращения вала ротора (с использованием датчиков Холла);
- вычисления промежутков времени между срабатыванием позиционных датчиков;
- вычисления периода и скважности импульсов.

Возможности блока захвата:

- 32-разрядный таймер, с разрешающей способностью 10 нс (на 100 МГц);
- четыре 32-разрядных регистра захвата времени;
- выбор полярности фронта для обработки каждого из четырех последовательных событий;
- источники прерываний по каждому из четырех событий;
- однократный захват значений времени до четырех событий;
- режим циклической работы по событиям, с переписыванием значений (кольцевой буфер);
- режимы захвата абсолютного и относительного значений времени;
- альтернативный режим работы, если не задействована функция захвата времени – одноканальный выход ШИМ.

Функциональная схема блока захвата представлена на рисунке 12.1.



Рисунок 12.1 – Блок захвата

Реализована возможность организации двух вариантов схемы синхронизации блоков захвата с помощью переключателя, управляемого полем CAPSYNCSEL регистра PWM\_CTRL, см. рисунок 14.3. Управление синхронизацией осуществляется полями SWSYNC, SYNCO\_SEL и SYNCI\_EN регистра ECCTL1.

Для начала работы с блоками захвата необходимо установить соответствующие биты в поле CAPRST регистра PER\_RST1.

Каждый блок захвата имеет один вывод CAP\_PWMx (x – номер блока захвата от 0 до 5), соединенный с выводом микроконтроллера (альтернативная функция). В зависимости от режима работы блока захвата вывод является входом внешнего события или выходом генерируемого сигнала ШИМ.

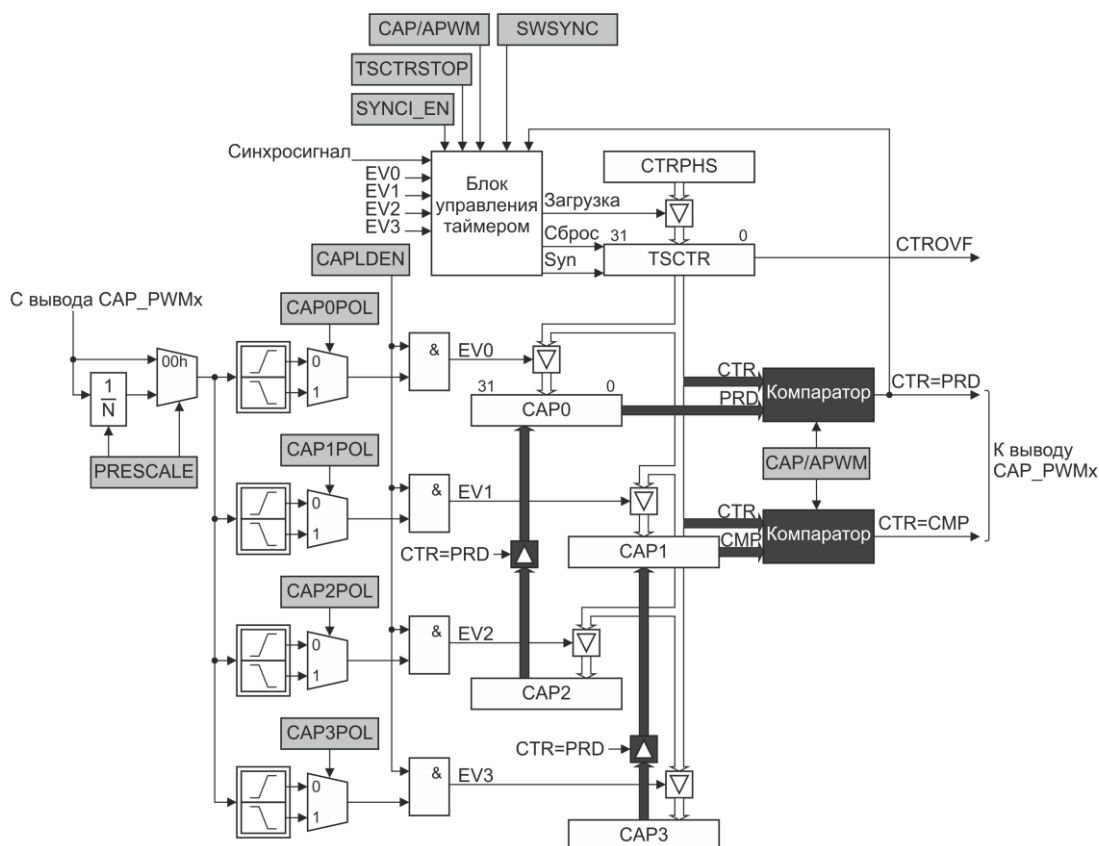
Далее по тексту названия сигналов и регистров соответствуют указанным на рисунке 12.1.

### 12.1 Режим захвата времени

Режим захвата времени выбран по умолчанию. Вывод CAP\_PWMx функционирует как вход.

#### Предварительный делитель

В случае, если события на входе CAP\_PWMx приходят слишком часто и требуется уменьшить их частоту, используется предварительный делитель событий (импульсов), состоящий из собственно делителя и мультиплексора. В предварительном делителе используется счетчик, который производит выборку одного события из каждых 2 – 63 входных. Значение делителя задается полем PRESCALE регистра ECCTL0. В случае, если задано значение 00h, то делитель выключен и входной сигнал поступает на детекторы фронта напрямую.

Для примера, на рисунке 12.2 показаны несколько вариантов сигналов на выходе делителя, в зависимости от заданного значения N.



Рисунок 12.2 – Формы сигналов на выходе делителя в зависимости от значения N

#### Захват значения таймера

С выхода делителя сигнал поступает на четыре детектора фронта, каждый из которых управляется соответствующим битом CAPnPOL. Далее, если установлен бит CAPLDEN и обнаружен заданный фронт сигнала, формируется соответствующее событие. Возможно одновременное формирование до четырех событий (EV0 – EV3), и по переднему фронту каждого события происходит захват значения таймера TSCTR в соответствующий регистр захвата (CAP0 – CAP3).

Регистр захвата перезаписывается новым захваченным значением каждый раз при возникновении соответствующего события.

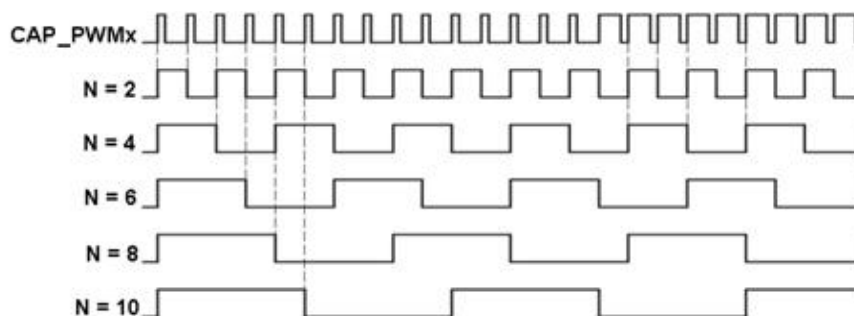
#### Однократный захват

Однократный захват выбирается битом CONT/ONESHT регистра ECCTL1 и включается записью единицы в бит REARM с последующей установкой бита CAPLDEN (установится аппаратно). В этом режиме происходит запуск двухразрядного счетчика событий EV0 – EV3. Количество подсчитываемых событий от одного до четырех задается полем STOP\_WRAP. Подсчитывается каждое из сформированных событий и одновременно происходит захват значения таймера в соответствующие регистры захвата. Как только количество событий совпадет со значением STOP\_WRAP события EV0 – EV3 больше не формируются, значение таймера захватывается регистрами CAP0 – CAP3 и

далее регистры не перезаписываются.

Для повторного запуска следует записать единицу в бит REARM (это обнулит счетчик и включит режим), после чего – разрешить формирование событий EV0 – EV3 установкой бита CAPLDEN.

### **Циклический захват**

Циклический захват выбран по умолчанию. После установки бита CAPLDEN начинается обработка событий EV0 – EV3 и захват значения таймера. Количество подсчитываемых событий от одного до четырех задается полем STOP\_WRAP.

Регистр захвата перезаписывается новым захваченным значением каждый раз при возникновении соответствующего события.

Примечание – В обоих режимах захвата значение поля STOP\_WRAP не оказывает никакого влияния на счетчик и состояние бита CAPLDEN .

### **Таймер**

Таймер представляет собой 32-разрядный счетчик, работающий на системной частоте. Контроль работы таймера осуществляет блок управления таймером. Счетчик таймера включается битом TSCTRSTOP и инкрементируется, начиная со значения 00000000h до значения FFFFFFFFh, после чего сбрасывается.

Чтобы синхронизировать работу таймера с другими блоками, счетчик таймера может быть в любой момент загружен новым значением, которое предварительно записывается в теневой регистр CTRPHS. Загрузка может быть активирована как программно – запись единицы в бит SWSYNC регистра ECCTL1, так и аппаратно – приход синхроимпульса по входу SYNCI. Разрешение синхронизации осуществляется установкой бита SYNCIEN.

Блок захвата также может генерировать сигнал синхронизации SYNCO. Источник выбирается полем SYNCOSEL, либо используется SYNCI или SWSYNC, либо событие CTR = PRD генерации ШИМ.

Входы и выходы синхронизации блоков захвата подключены по цепочке, см. рисунок 14.3.

Таймер может быть сброшен (с предварительным захватом его значения) при формировании событий EV0 – EV3. Указать событие можно установкой соответствующего бита CTRRSTn (n от 0 до 3) в регистре EECTL0. Так, например, если установлен бит CTRRST2, то при формировании события EV2 произойдет захват значения таймера в регистр CAP2 и сброс таймера.

### **Регистры CAP0 – CAP3**

32-разрядные регистры, сохраняющие (захватывающие) значение счетчика таймера в момент появления положительного фронта сигнала события EVn (n от 0 до 3), доступны только для чтения.

## **12.2 Режим работы «генератор ШИМ»**

Выбирается установкой бита CAP/APWM в регистре ECCTL1. Вывод CAP\_PWMx функционирует как выход. Блок захвата в этом случае используется как одноканальный 32-разрядный генератор ШИМ-сигнала.

### **Таймер и регистры захвата**

Функционирует как 32-разрядный инкрементный счетчик, работающий на системной частоте. После включения счетчик таймера считает от значения 00000000h до значения, которое задается регистром CAP0. Как только значения счетчика и регистра совпадают, счетчик сбрасывается.

Регистр CAP0 является регистром периода таймера, а регистр CAP1 – регистром

сравнения. Регистры CAP2 и CAP3 являются регистрами отложенной загрузки для регистров CAP0 и CAP1, соответственно. Все регистры доступны как для записи, так и для чтения.

Запись в регистр CAP0 является мгновенной загрузкой, которая аппаратно дублируется записью в регистр CAP2. Аналогично для пары CAP1, CAP3.

Запись в регистры CAP2 и CAP3 является отложенной загрузкой. Как только значение счетчика таймера достигает значения периода CAP0, возникает событие  $CTR = PRD$ , по которому происходит сброс таймера и перегрузка значений из CAP2 и CAP3 в регистры CAP0 и CAP1 (на рисунке 12.1 отмечено стрелками черного цвета).

Регистры CAP0 и CAP1 должны быть обязательно инициализированы до начала запуска таймера. При дальнейшей работе можно изменять значения только регистра отложенной загрузки.

### Генерация ШИМ

Для разрешения вывода ШИМ-сигнала следует установить значение 01h в поле SYNCO\_SEL регистра EECTL1.

После инициализации регистров CAP0 и CAP1 запускается счетчик таймера. Текущее значение счетчика CTR посредством двух компараторов сравнивается одновременно со значением PRD регистра периода CAP0 и значением CMP регистра сравнения CAP1 (на рисунке 12.1 отмечено черным цветом).

Как только возникает событие  $CTR = CMP$ , сигнал на выходе CAP\_PWMx переводится в ноль. Далее сигнал удерживается в нуле до тех пор, пока счетчик таймера не достигнет значения периода. При возникновении события  $CTR = PRD$  сигнал переводится в единицу. Одновременно с этим происходит сброс таймера и перезагрузка регистров CAP0 и CAP1. Управлять полярностью сигнала можно битом APWMPOL. На рисунке 12.3 представлен пример формирования ШИМ-сигнала с активным высоким уровнем сигнала (по умолчанию  $APWMPOL = 0$ ).



Рисунок 12.3 – Пример формирования ШИМ-сигнала

На рисунке 12.3 период таймера задан как  $CAP0 = 000007000h$ . Начальное значение сравнения  $CAP1 = 00000400h$ . Пока таймер считает, в регистр CAP2 загружается новое значение 00000500h для отложенной загрузки. По достижении значения сравнения сигнал на выходе CAP\_PWMx переводится в низкий уровень. По окончании периода происходит сброс таймера и загрузка значения 00000500h (из регистра CAP2) в регистр CAP1 и перевод сигнала на выходе CAP\_PWMx в высокий уровень.

Таким образом, можно достаточно гибко управлять как длительностью импульсов, изменяя период работы таймера, так и скважностью при постоянном периоде.

## Прерывания

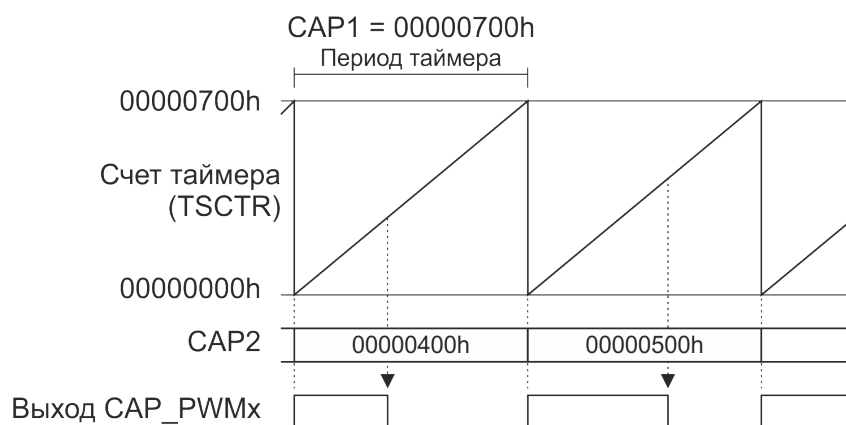
Источники прерываний блока захвата:

- события EV0 – EV3;
- переполнение счетчика таймера (CTROVF);
- события CTR = PRD;
- события CTR = CMP.

Каждое из семи прерываний имеет бит маски в регистре ECEINT, флаг прерывания в регистре ECFLG, бит сброса флага в регистре ECCLR и бит программного прерывания в регистре ECFRC. На рисунке 12.4 показан пример для прерывания по событию EV1.



Рисунок 12.4 – Пример управления прерыванием EV1

Все прерывания по событиям поступают на блок управления прерываниями и обрабатываются, как сказано выше. При возникновении любого из этих прерываний в регистре PEINT устанавливается флаг PEINT и генерируется прерывание блока захвата CAP\_INTx, см. рисунок 12.5.

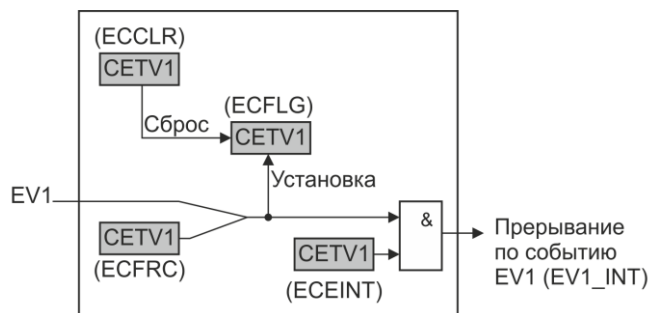

Рисунок 12.5 – Общая схема управления прерываниями

Примечание – Программа обслуживания прерывания должна сбрасывать флаг PEINT во избежание повторного обслуживания прерывания от блока захвата. Для сброса флага следует записать единицу в нулевой бит регистра PEINT.

### 13 Модули квадратурных декодеров

В микроконтроллере реализовано два модуля квадратурных декодеров.

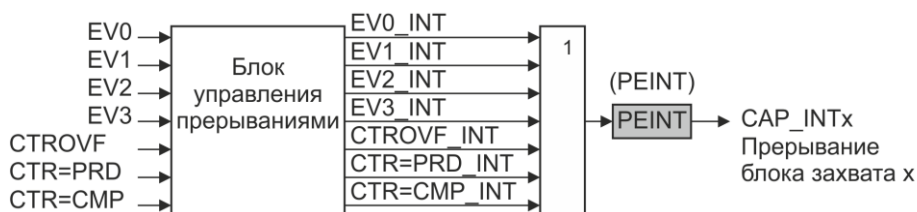
Квадратурный декодер преобразует цифровой сигнал с датчика положения вала, позволяя вычислять скорость, направление вращения, а также текущее положение вала.



Рисунок 13.1 – Схема квадратурного декодера с мультиплексором входных/выходных сигналов

В состав квадратурного декодера входят (см. рисунок 13.1):

- настраиваемый обработчик сигналов входов;
- квадратурный преобразователь;
- счетчик позиции/блок управления;
- модуль захвата времени;
- таймер временных отсчетов;
- сторожевой таймер.

Перед началом работы с модулем для разрешения тактового сигнала необходимо установить соответствующие биты в регистре APB\_CLK\_CTRL и регистре PER\_RST1.

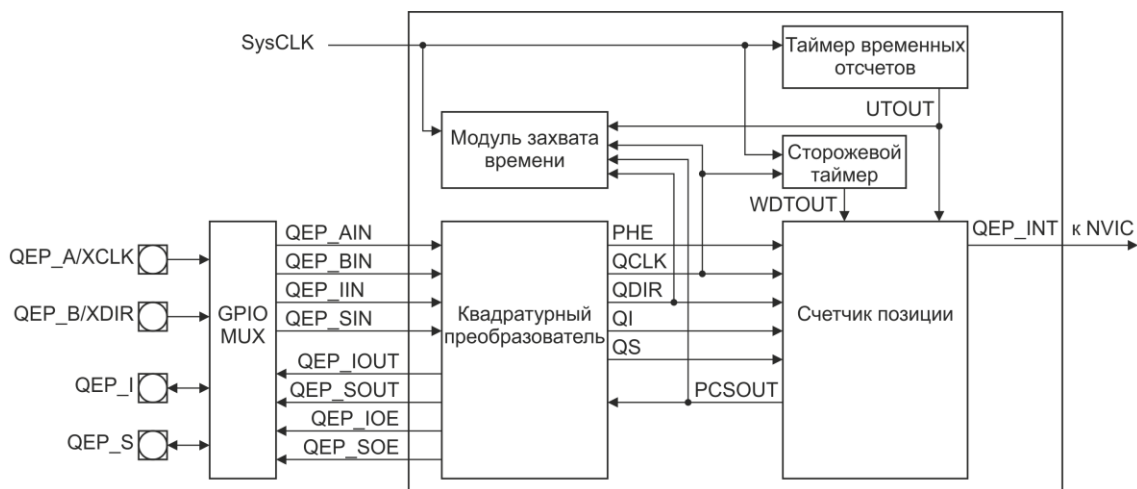
#### 13.1 Обработчик сигналов входов

Квадратурный декодер использует два квадратурных вывода контроллера, работающих на вход. Также, имеются специальный индексный вывод и вывод стробирования, которые могут работать на вход и выход.

QEP\_A/XCLK и QEP\_B/XDIR – в квадратурном режиме это два входа. Сигналы на входах сдвинуты по фазе на 90 градусов и по ним можно определить скорость и направление вращения ротора (см. рисунок 13.2). В режиме счета/направления сигналы на входах используются как тактовый и сигнал направления вращения ротора, по которым также можно вычислить скорость вращения.

QEP\_I – индексный вход. Сигнал на входе сигнализирует о полном обороте ротора. Позволяет сбрасывать счетчик позиции поворота ротора.

QEP\_S – пользовательский вход стробирования. Сигнал на входе может сбросить или защелкнуть счетчик позиции. Применяется при использовании концевых выключателей.

Сигналы на входах могут быть проинвертированы. Инверсия включается установкой соответствующего бита в регистре QDECCTL.

Установкой бита *SWAP* можно включить обратный счет, т. е. программно подать сигнал с вывода *QEP\_A* на вход *QB* квадратурного преобразователя, а сигнал с вывода *QEP\_B* подать на вход *QA* (входы *A* и *B* меняются местами).



Рисунок 13.2 – Диаграмма входных сигналов

### 13.2 Квадратурный преобразователь

На рисунке 13.3 показана схема квадратурного преобразователя.

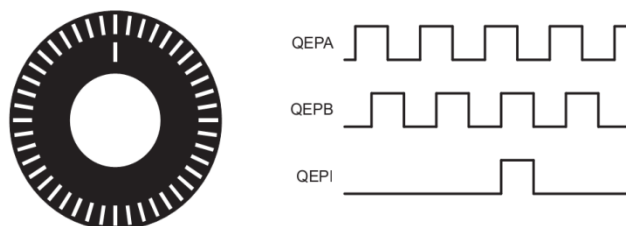

Рисунок 13.3 – Схема квадратурного преобразователя

#### Режимы работы

Квадратурный преобразователь поддерживает четыре режима работы:

- режим квадратурного счета;
- режим счета/направления;
- режим счета вверх;
- режим счета вниз.

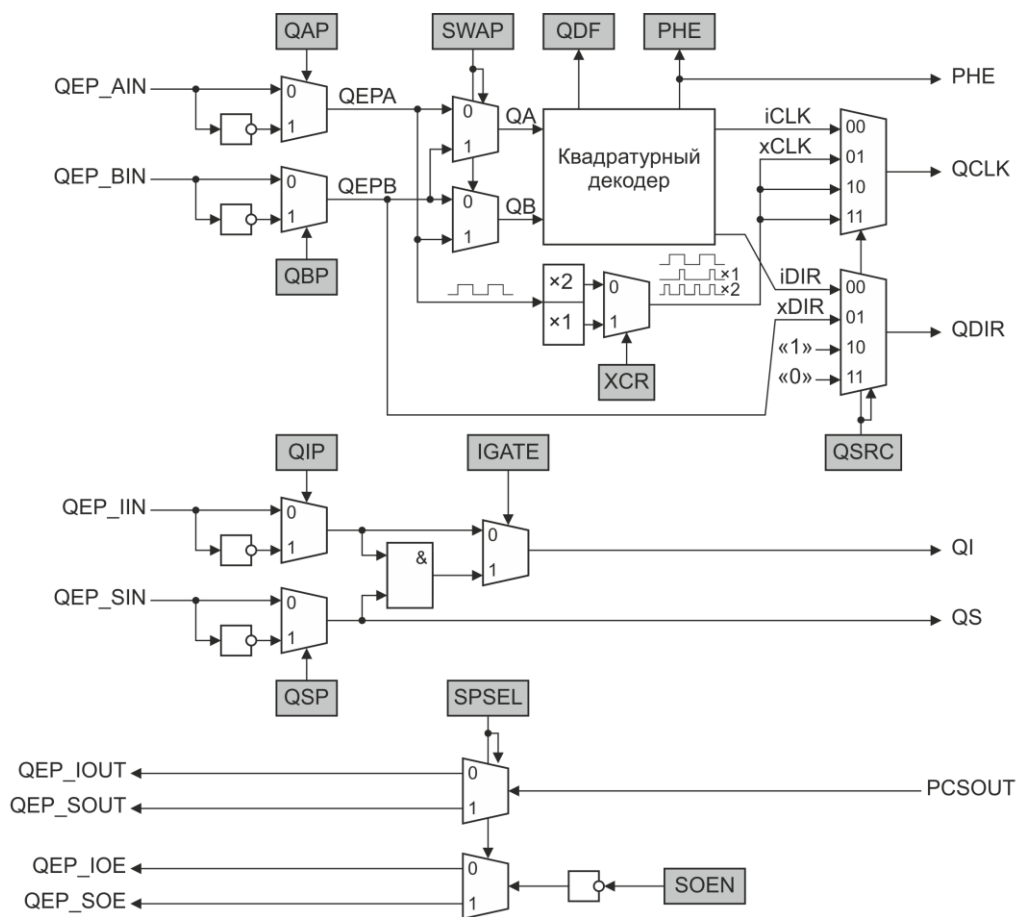
Выбор режима зависит от значения поля QSRC регистра QDECCTL.

### Режим квадратурного счета

Квадратурный преобразователь формирует сигнал направления вращения, тактовый сигнал и сигнал направления счета (вверх/вниз) для счетчика позиции.



Рисунок 13.4 – Временная диаграмма и автомат состояний работы в квадратурном режиме счета

Направление вращения ротора определяется по порядку смены передних и задних фронтов на входах QEP\_A и QEP\_B. К примеру, если за передним фронтом сигнала на входе QEP\_A следует передний фронт сигнала на входе QEP\_B (см. рисунок 13.4), то направление вращения следует считать прямым, а счетчик позиции работает на увеличение. Если же за передним фронтом сигнала на входе QEP\_B следует передний фронт сигнала на входе QEP\_A, то направление вращения следует считать инверсным, а счетчик позиции работает на уменьшение. Если на обоих выводах зафиксировано одновременно два фронта, то такое состояние считается ошибочным.

Квадратурный преобразователь выдает четыре счетных импульса на один период входного сигнала, поскольку использует для счета передний и задний фронт сигналов.

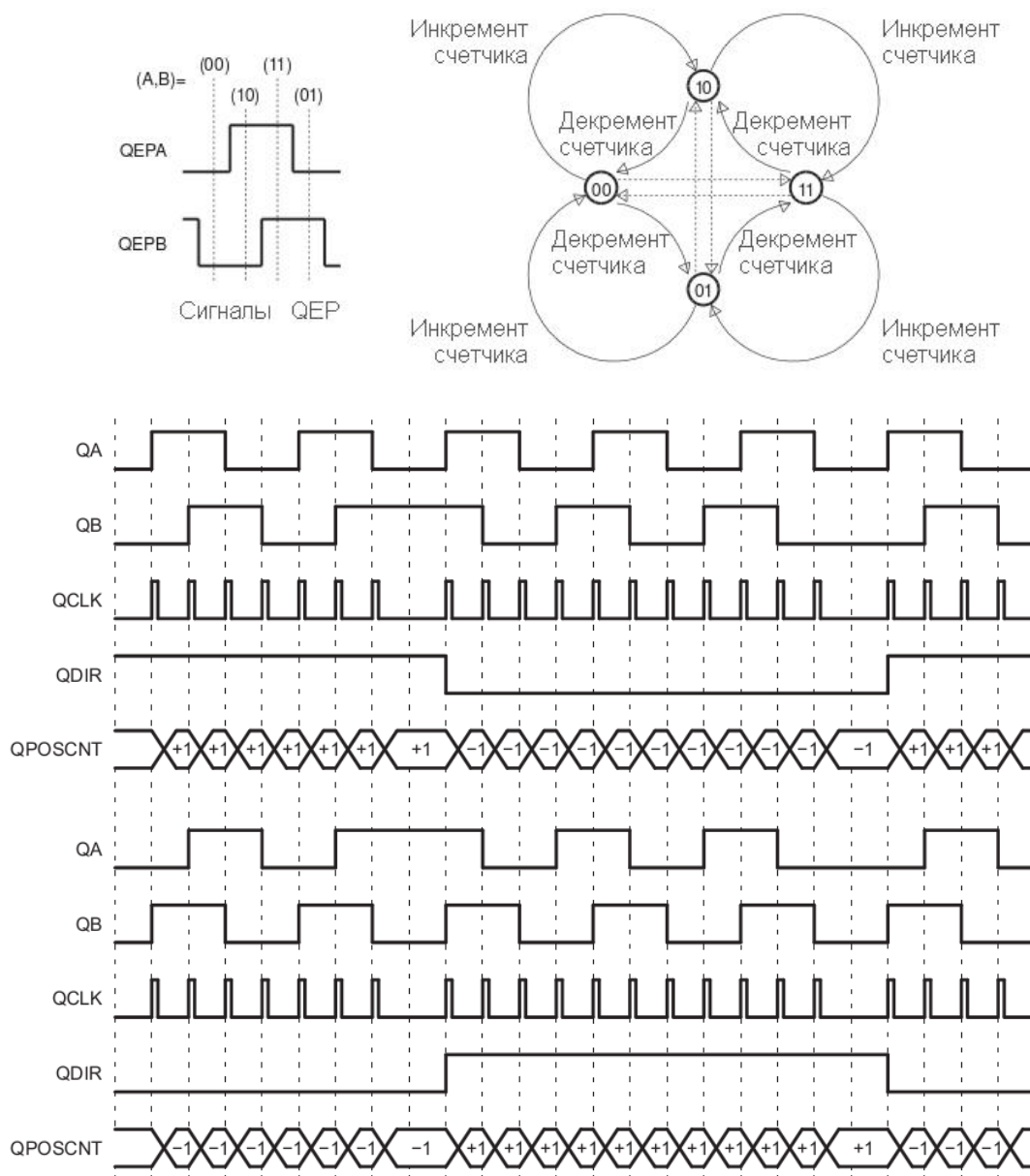

### **Режим счета/направления**

В этом режиме вывод QEP\_A работает как вход тактовых импульсов, а вывод QEP\_B – как вход задания направления счета. Счетчик позиции в этом режиме работает по каждому переднему фронту сигнала на входе QEP\_A.

### **Режим вверх**

Режим используется для вычисления частоты следования импульсов на вывод QEP\_A. Фронт задается битом XCR регистра QDECCTL. Счетчик всегда работает на увеличение.

### **Режим вниз**

Режим используется для вычисления частоты следования импульсов на выводе QEP\_A. Фронт задается битом XCR. Счетчик всегда работает на уменьшение.

## **13.3 Счетчик позиции**

Работа счетчика позиции контролируется посредством регистров QEPCTL и QPOSCTL, которыми задается режим счета, сброса и хранения, а также логика для формирования внешнего сигнала синхронизации.

### **Режимы сброса счетчика позиции**

Счетчик позиции может накапливать результат в течение многих оборотов вала, а может подсчитывать позицию только за один оборот, сбрасываясь каждый раз по событию прихода индексной метки. В зависимости от назначения могут использоваться следующие способы сброса счетчика позиции:

- по сигналу индексации;
- по переполнению;
- только по первому сигналу индексации;
- по таймеру временных отсчетов.

Режим задается полем PCRM регистра QEPCTL.

Счетчик сбрасывается в ноль при его переполнении или при превышении значения регистра максимального значения QPOSMAX. Флаг прерывания, возникающего при переполнении счетчика, устанавливается в регистре QFLG.

### **Режим сброса по сигналу индексации**

Режим сброса по сигналу индексации включен по умолчанию.

При получении сигнала с вывода индексации QEP\_I при счете вверх, счетчик обнулится по следующему фронту сигнала тактирования QCLK. Если же сигнал индексации был получен при счете вниз, то в счетчик будет загружено значение QPOSMAX (см. рисунок 13.5).

При получении первого сигнала индексации, схема дожидается любого изменения на квадратурных входах и запоминает значение этого события – фронт, активный вывод (QEP\_A или QEP\_B), а также направление вращения. Этот момент времени называется маркером индексации. При появлении этого события устанавливается бит FIMF регистра QEPSTS, а направление вращения сохраняется в бите FIDF. В дальнейшем, маркер индексации можно использовать для сохранения значения счетчика.



Рисунок 13.5 – Временная диаграмма сброса по сигналу индексации

По каждому сигналу индексации, включая маркер индексации, содержимое счетчика сохраняется в регистре QPOSILAT, а направление вращения в бите QDLF регистра QEPSTS. Если при сохранении значение счетчика QPOSCNT не равно ни нулю, ни значению QPOSIMAX, то выставляется флаг ошибки счетчика позиции (бит PCEF в регистре QEPSTS) и флаг прерывания (бит PCE в регистре QFLG). Флаг ошибки счетчика позиции обновляется с каждым индексом, а флаг прерывания может быть сброшен только программно.

Поле настройки события индексации для сохранения счетчика позиции IEL (регистр QEPCTL) игнорируется. Также только в этом режиме могут устанавливаться флаг ошибки счетчика позиции PCEF и флаг соответствующего прерывания.

### Режим сброса по переполнению

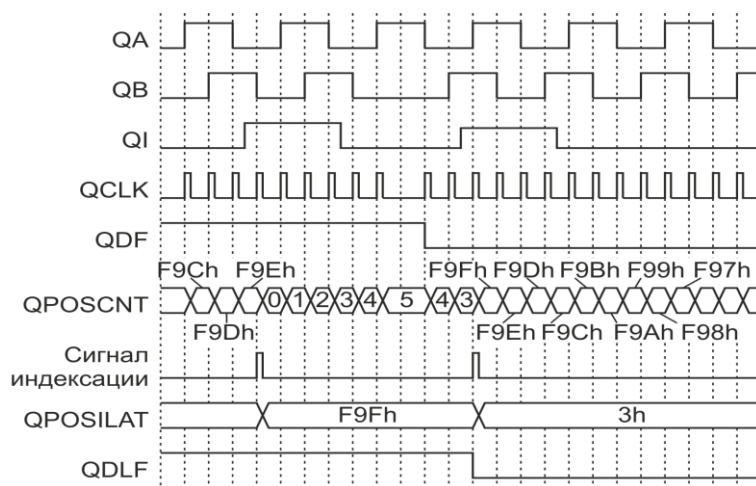

Рисунок 13.6 – Временная диаграмма сброса по сигналу переполнения

Максимальное значение счетчика позиции задается регистром QPOS MAX. Если счетчик считает вверх, и достигнуто максимальное значение, то со следующим тактом синхросигнала счетчик обнулится. Если счетчик считает вниз, и достигнуто значение нуля, то со следующим тактом синхросигнала в счетчик будет загружено значение QPOS MAX. Сброс по событию индексации не производится.

Получение значений маркера индексации происходит аналогично тому, как это происходит в режиме сброса по сигналу индексации. Полученные значения могут использоваться при инициализации по маркеру индексации, если в поле IEL записано значение 11b в регистре QEPCTL. Временная диаграмма сброса показана на рисунке 13.6.

#### **Режим сброса по первому сигналу индексации**

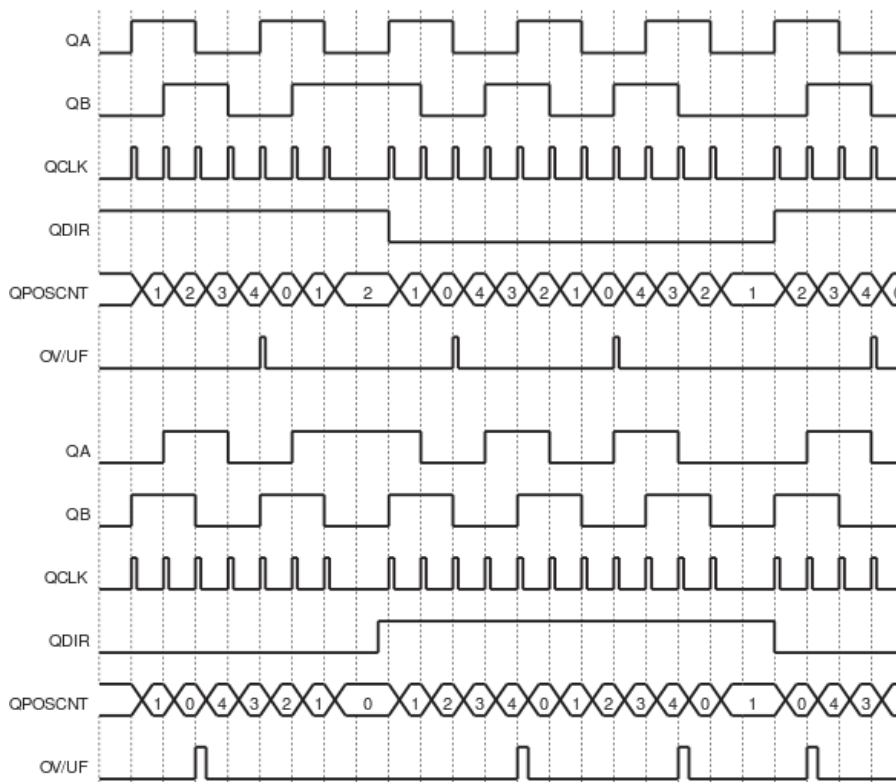
Если было получено событие индексации при счете вверх, то счетчик обнулится со следующим тактом синхросигнала. Если же событие индексации было зафиксировано при счете вниз, то со следующим тактом синхросигнала в счетчик будет загружено значение QPOS MAX. При последующем счете сброс может произойти только при достижении нуля или значения QPOS MAX (т.е. аналогично режиму сброса по переполнению), а дальнейшие возможные события получения сигнала на выводе индексации влиять на сброс не будут.

Получение значений маркера индексации происходит аналогично тому, как это происходит в режиме сброса по сигналу индексации. Полученные значения могут использоваться при инициализации по маркеру индексации, если в поле IEL записано значение 11b.

#### **Режим сброса по таймеру временных отсчетов**

В этом режиме счетчик сбрасывается в ноль или загружается значением QPOS MAX, в зависимости от текущего режима счета (задается полем QSRC регистра QDECCTL), по событию срабатывания таймера временных отсчетов. В остальном режим аналогичен режиму сброса по переполнению.

Также возможно настроить сохранение значения счетчика QPOSCNT в регистр QPOSLAT перед сбросом, для этого необходимо включить модуль захвата, установив бит CEN в регистре QCAPCTL. Этот режим удобен для измерения частоты.

#### **Сохранение счетчика позиции**

Внешние входы индексации и стробирования можно запрограммировать на формирование событий для сохранения значения счетчика позиции в регистры QPOSILAT и QPOSSLAT.

#### **Сохранение по событию индексации**

В некоторых задачах не требуется сбрасывать счетчик позиции по каждому сигналу индексации, и вместо этого может потребоваться увеличить разрядность счетчика до 32 бит (режимы, задаваемые значениями PCRM равными 01b и 10b). В этом случае бит QDLF (направление вращения) в регистре QEPSTS будет перезаписываться по каждому сигналу индексации, а счетчик будет сохранять значение по следующим событиям индексации:

- по переднему фронту сигнала индексации (IEL = 01b);
- по заднему фронту сигнала индексации (при IEL = 10b);
- по маркеру индексации (при IEL = 11b).

Сохранение значения счетчика по маркеру индексации будет производиться только в присутствии сигнала индекса и по событию, эквивалентному сохраненному при первой индексации по маркеру. Если направление вращения изменится, то сохраненное в маркере значение типа фронта меняется на обратное. Это сделано с целью привязки индекса к

квадратурному сигналу QA/QB, а также для более точной обработки индексации, чтобы исключить влияние ширины импульса на выводе индексации.

При сохранении значения счетчика в регистр QPOSILAT формируется флаг IEL прерывания индексации в регистре QFLG. В режиме сброса по сигналу индексации (PCRM = 00h) значение поля IEL в регистре QEPCTL игнорируется.

### Сохранение по событию стробирования

Значение счетчика сохраняется в регистр QPOSSLAT по каждому переднему фронту сигнала на входе QEP\_S, если сброшен бит SEL в регистре QEPCTL. Если же бит SEL установлен, то сохранение в QPOSSLAT происходит по переднему фронту сигнала строга на входе QEP\_S при прямом направлении вращения и по заднему фронту для обратного вращения. При каждом сохранении счетчика в QPOSSLAT устанавливается флаг прерывания SEL.

### Инициализация счетчика позиции

Счетчик событий может быть проинициализирован программно или по событиям:

- событие индексации;
- событие стробирования.

Входной сигнал индексации (QEPi) может использоваться для инициализации счетчика по переднему и заднему фронту. Если поле IEI = 10b, то счетчик загружается значением QPOSINIT по переднему фронту сигнала индексации. Аналогично, если IEI=11b, то счетчик загружается значением QPOSINIT по заднему фронту сигнала индексации.

Если поле SEI = 10b, то счетчик загружается значением QPOSINIT по переднему фронту сигнала стробирования на входе QEP\_S. Если SEI = 11b, то счетчик загружается значением QPOSINIT по переднему фронту сигнала стробирования, если идет счет вверх, и по заднему – если вниз.

Программно счетчик инициализируется при записи единицы в бит SWI регистра QEPCTL. Бит не сбрасывается автоматически, но повторная запись единицы также приведет к инициализации счетчика.

### Компаратор счетчика позиции



Рисунок 13.7 – Функциональная схема компаратора счетчика позиции

Компаратор (см. рисунок 13.7) сравнивает значение счетчика позиции с регистром QPOSCMP и при совпадении значений формирует прерывание, а также внешний синхросигнал, который может быть направлен на один из выводов: индексный вывод

QEP\_I или вывод стробирования QEP\_S. Бит SPSEL в регистре QDECCTL определяет, на какой именно вывод будет направлен сигнал синхронизации, а бит SOEN в регистре QDECCTL разрешает этому выводу работать как выход.

Регистр QPOSCMP может использовать режим отложенной загрузки, когда отложенное значение берется из теневого регистра, а если режим отложенной загрузки выключен, то запись в QPOSCMP производится сразу в активный регистр.

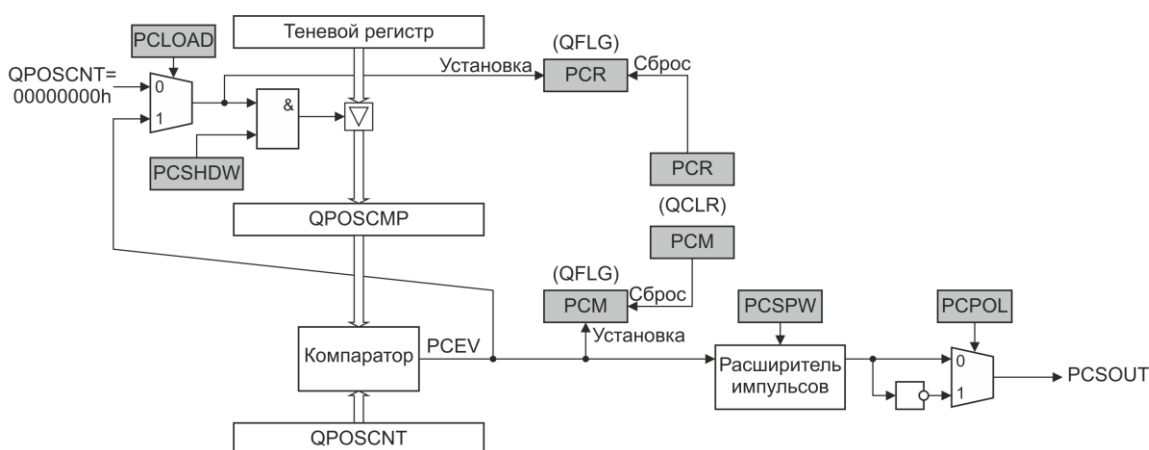
Отложенная загрузка происходит по следующим событиям:

- по совпадению результатов сравнения;
- по обнулению счетчика QPOSCNT.

Флаг успешного сравнения РСМ устанавливается, когда выполняется условие  $QPOSCNT = QPOSCMP$ , при этом также формируется синхроимпульс требуемой длительности для извещения внешнего устройства (сигнал PCSOUT). Настраиваемая длительность синхроимпульса контролируется специальной схемой задержки.

Флаг PCR готовности компаратора к отложенной загрузке значения сравнения выставляется, когда выполняется условие для отложенной записи, заданное битом PCLOAD в регистре QPOSCTL. При этом состояние флага включения режима отложенной загрузки PCSHDW (регистр QPOSCTL) не оказывает влияния на установку флага PCR и генерацию соответствующего прерывания.

### 13.4 Таймер временных отсчетов

Таймер, используемый для оповещения программного обеспечения о необходимости начать измерение скорости, представляет собой 32-разрядный таймер, работающий на частоте системного тактового сигнала. Включается установкой бита UTE в регистре QEPCTL. Когда значение таймера достигает порога ( $QUTMR = QUPRD$ ), формируется прерывание и выставляется флаг UTO. Данный блок таймера может быть использован для вычисления скорости на высоких скоростях (см. рисунок 13.8), а также для сохранения счетчика позиции, регистра таймера и регистра периода в регистрах QPOSLAT, QCTMRLAT и QCPRDLAT, соответственно. Режим сохранения определяется состоянием бита QCLM в регистре QEPCTL.



Рисунок 13.8 – Функциональная схема таймера временных отсчетов

### 13.5 Модуль захвата времени

Функциональная схема модуля захвата времени представлена на рисунке 13.9. Таймер использует тактовый сигнал и сигнал квадратурных событий с коэффициентами деления, программируемыми полями CCP5 и UPP5 в регистре QCAPCTL. Коэффициенты деления можно менять в процессе работы, но в этом случае может произойти событие захвата, содержащее неверные данные, которые следует игнорировать. Во избежание подобной ситуации перед изменением значений коэффициентов деления следует выключить модуль захвата (сбросить бит SEN) и снять все маски прерываний. После

изменения коэффициентов проинициализировать таймер QCTMR (записать нулевое значение), сбросить все статусы, вновь разрешить прерывания и включить модуль захвата.

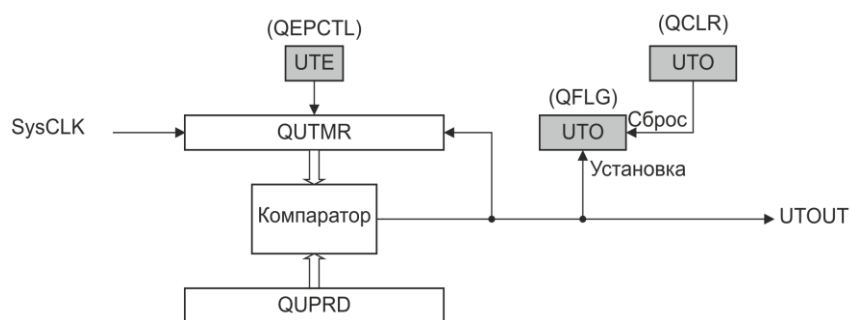

Рисунок 13.9 – Функциональная схема модуля захвата времени

Если бит SELEVNT в регистре QCAPCTL сброшен, то по деленному квадратурному событию значение таймера QCTMR загружается в регистр периода QCPRD, после чего таймер сбрасывается и устанавливается флаг UPEVNT в регистре QEPSTS, означающий обновление регистра QCPRD. Флаг сбрасывается программно записью единицы.

При установленном бите SELEVNT обновление регистра периода происходит по сигналу от выхода компаратора PCSOUT.

Значение таймера можно использовать при измерениях скорости, если:

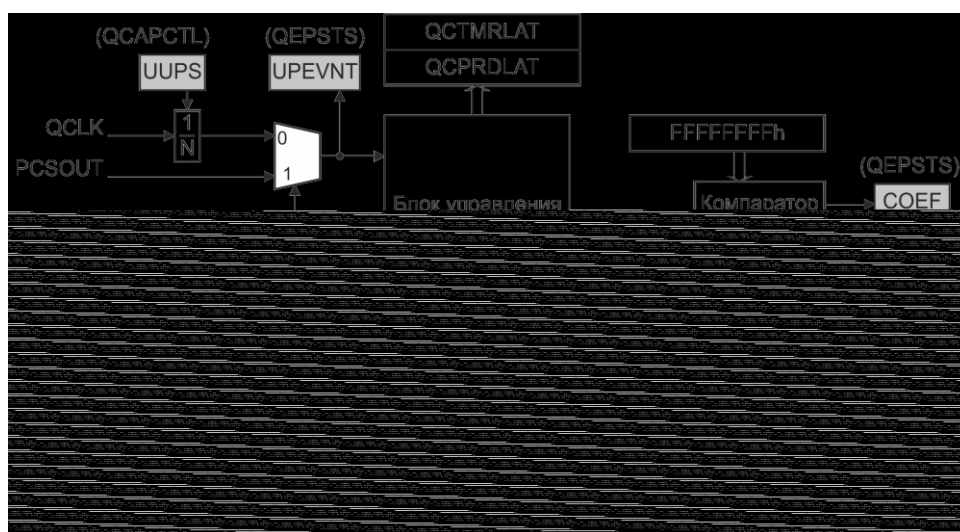
- его значение не превысило FFFFFFFFh;
- направление вращения за время измерения не изменилось.

Если между двумя событиями UPEVNT (т. е. во время измерения) таймер QCTMR переполнился, устанавливается флаг ошибки COEF в регистре QEPSTS. Если между двумя событиями положения вала изменилось направление вращения, устанавливается флаг ошибки CDEF.

Значения таймера (QCTMR) и регистра периода (QCPRD) могут быть сконфигурированы для захвата в регистры QCTMRLAT и QCPRDLAT по событиям:

- прочитан регистр QPOSCNT;
- сработал сторожевой таймер.

Если бит QCLM сброшен, то при каждом чтении регистра счетчика позиции QPOSCNT регистры QCTMR и QCPRD загружаются в QCTMRLAT и QCPRDLAT, соответственно.

Если бит QCLM установлен, то при каждом срабатывании таймера временных отсчетов счетчик позиции, регистр таймера и регистр периода захватываются в регистры QPOSLAT, QCTMRLAT и QCPRDLAT, соответственно.

Измерения на малых скоростях вращения (низкая частота квадратурного сигнала) производятся следующим образом – таймер QCTMR, тактирующийся от системного тактового сигнала с делителем CCPSS, по событию UPEVNT, сохраняет свое значение времени в регистре QCPRD, одновременно сбрасывается, и выставляет флаг UPEVNT в регистре QEPSTS, чтобы сообщить программе об окончании измерения. Событие UPEVNT возникает каждые несколько тактов QCLK, в соответствии с запрограммированным коэффициентом деления UPPS в регистре QCAPCTL. Таким















































































































































































































































































































Окончание таблицы А.1.11

Поле	Биты	Описание
СНп	23-0	Бит выбора канала n (n от 0 до 23) для измерения. Каждый секвенсор может запускать измерение по любым каналам
		0   Канал не выбран
		1   Канал выбран
–	31-24	Зарезервировано

Таблица А.1.12 – Регистр управления

Поле	Биты	Описание
<b>CTL</b>		Сброс: 00000000h
DMAEN	28	Бит разрешения использования блока DMA 0   Запрещено 1   Разрешено
WMARK	26-24	Поле задания количества результатов измерений записанных в буфер секвенсора, по достижению которого вызывается DMA
		000   Зарезервировано
		001   Одна запись в буфер
		010   2
		011   4
		100   8
		101   16
		110   32
111   Зарезервировано		
ICNT	23-16	Цикличность прерываний. Поле задания количества перезапусков модулей АЦП секвенсором, по достижении которого генерируется прерывание. Значение 00h означает выставление прерывания по каждому перезапуску модуля АЦП, значение FFh – каждые 256 перезапусков
RCNT	7-0	Количество перезапусков АЦП. Поле задания количества перезапусков модулей АЦП секвенсором после его запуска по событию. Значение 00h задает один пуск модулей АЦП при запуске секвенсора, значение FFh – 256 перезапусков
–	31-29, 27, 15-8	Зарезервировано

Таблица А.1.13 – Регистр измерения

FIFO		Сброс: 00000000h
<div style="display: flex; justify-content: space-between; border-bottom: 1px solid black; padding-bottom: 5px;"> <span>31</span><span>30</span><span>29</span><span>28</span><span>27</span><span>26</span><span>25</span><span>24</span><span>23</span><span>22</span><span>21</span><span>20</span><span>19</span><span>18</span><span>17</span><span>16</span> </div> <div style="border: 1px solid black; height: 30px; margin: 5px 0;"></div>		
<div style="display: flex; justify-content: space-between; border-bottom: 1px solid black; padding-bottom: 5px;"> <span>15</span><span>14</span><span>13</span><span>12</span><span>11</span><span>10</span><span>9</span><span>8</span><span>7</span><span>6</span><span>5</span><span>4</span><span>3</span><span>2</span><span>1</span><span>0</span> </div> <div style="border: 1px solid black; height: 30px; margin: 5px 0; display: flex; align-items: center; justify-content: center;"> <span style="margin-right: 100px;">-</span> <span>DATA</span> </div> <div style="text-align: center; margin-top: 5px;">Ч</div>		
Поле	Биты	Описание
DATA	11-0	Результат измерения. Чтение поля DATA возвращает результат измерения из буфера секвенсора
–	31-12	Зарезервировано

Таблица А.1.14 – Регистр количества измерений

FSTAT		Сброс: 00000000h
<div style="display: flex; justify-content: space-between; border-bottom: 1px solid black; padding-bottom: 5px;"> <span>31</span><span>30</span><span>29</span><span>28</span><span>27</span><span>26</span><span>25</span><span>24</span><span>23</span><span>22</span><span>21</span><span>20</span><span>19</span><span>18</span><span>17</span><span>16</span> </div> <div style="border: 1px solid black; height: 30px; margin: 5px 0;"></div>		
<div style="display: flex; justify-content: space-between; border-bottom: 1px solid black; padding-bottom: 5px;"> <span>15</span><span>14</span><span>13</span><span>12</span><span>11</span><span>10</span><span>9</span><span>8</span><span>7</span><span>6</span><span>5</span><span>4</span><span>3</span><span>2</span><span>1</span><span>0</span> </div> <div style="border: 1px solid black; height: 30px; margin: 5px 0; display: flex; align-items: center; justify-content: center;"> <span style="margin-right: 100px;">-</span> <span>FLOAD</span> </div> <div style="text-align: center; margin-top: 5px;">Ч</div>		
Поле	Биты	Описание
FLOAD	0-5	Значение количества результатов измерений, сохраненных в буфере секвенсора
–	31-6	Зарезервировано

Таблица А.1.15 – Регистр флагов измерений

OP		Сброс: 00000000h
<div style="display: flex; justify-content: space-between; border-bottom: 1px solid black; padding-bottom: 5px;"> <span>31</span><span>30</span><span>29</span><span>28</span><span>27</span><span>26</span><span>25</span><span>24</span><span>23</span><span>22</span><span>21</span><span>20</span><span>19</span><span>18</span><span>17</span><span>16</span> </div> <div style="border: 1px solid black; height: 30px; margin: 5px 0; display: flex; align-items: center; justify-content: center;"> <span style="margin-right: 100px;">-</span> <span>ICNT</span> </div> <div style="text-align: center; margin-top: 5px;">3 Ч</div>		
<div style="display: flex; justify-content: space-between; border-bottom: 1px solid black; padding-bottom: 5px;"> <span>15</span><span>14</span><span>13</span><span>12</span><span>11</span><span>10</span><span>9</span><span>8</span><span>7</span><span>6</span><span>5</span><span>4</span><span>3</span><span>2</span><span>1</span><span>0</span> </div> <div style="border: 1px solid black; height: 30px; margin: 5px 0; display: flex; align-items: center; justify-content: center;"> <span style="margin-right: 100px;">-</span> <span>RCNT</span> </div> <div style="text-align: center; margin-top: 5px;">Ч</div>		

Окончание таблицы А.1.15

Поле	Биты	Описание
ICNT	23-16	Счетчик измерений, используемый для вызова прерываний. При равенстве значения счетчика и значения ICNT регистра ADCSSCTL генерируется прерывание. Любая запись в регистр ADCSSOP сбрасывает счетчик ICNT
RCNT	7-0	Счетчик количества измерений, проведенных модулями АЦП с момента запуска секвенсора
–	31-8,24-31	Зарезервировано

Таблица А.1.16 – Регистр выбора компаратора

DCP		Сброс: 00000000h													
Поле	Биты	Описание													
CMPn	23-0	Бит разрешения работы компаратора n секвенсором													
		0   Запрещен													
		1   Разрешен													
–	31-24	Зарезервировано													

Таблица А.1.17 – Регистр задержки перезапусков

TMR		Сброс: 00000000h													
Поле	Биты	Описание													
TMR	23-0	Поле задания задержки запуска модуля АЦП. Значение TMR = 000000h задает немедленный перезапуск по окончании измерения													
–	31-24	Зарезервировано													

Таблица А.1.18 – Регистр управления компаратора n (n от 0 до 23)

DCCTLn		Сброс: 00000000h
Поле	Биты	Описание
CHNL	20-16	Номер канала. Поле выбирает канал, результат измерения которого будет передан на компаратор
STE	12	Бит разрешения срабатывания выходного триггера компаратора
		0   Запрещено 1   Разрешено
STC	11-10	Поле задания условия срабатывания выходного триггера. Если для значения, полученного в результате измерения, выполняется условие, то состояние триггера единица, в противном случае – ноль
		00   Измерение $\leq$ COMP0
		01   COMP0 $\leq$ Измерение $\leq$ COMP1
		10   Зарезервировано
		11   COMP1 $\leq$ Измерение
		Параметры COMP0 и COMP1 задаются в регистре DCCMPn
STM	9-8	Поле задания режима срабатывания выходного триггера
		00   Многократный
		01   Однократный
		10   Многократный с гистерезисом 11   Однократный с гистерезисом
CIE	4	Бит разрешения прерывания компаратора
		0   Запрещено
		1   Разрешено. Прерывание генерируется каждый раз при одновременном выполнении условий CIC и CIM
CIC	3-2	Поле задания условия генерирования прерывания
		00   Измерение $\leq$ COMP0
		01   COMP0 $\leq$ Измерение $\leq$ COMP1
		10   Зарезервировано 11   COMP1 $\leq$ Измерение
CIM	1-0	Поле задания режима генерирования прерывания
		00   Многократный
		01   Однократный
		10   Многократный с гистерезисом 11   Однократный с гистерезисом
–	31-21, 15-13, 7-5	Зарезервировано



Таблица А.1.19 – Регистр диапазона компаратора n (n – номер от 0 до 23)

<b>DCCMPn</b>														Сброс: 00000000h	
31	30	29	28	27	26	25	24	23	22	21	20	19	18	17	16
-				COMP1											
3 ч															
15	14	13	12	11	10	9	8	7	6	5	4	3	2	1	0
-				COMP0											
3 ч															
COMP1, COMP0	27-16, 11-0	Поля значений верхнего и нижнего, соответственно, порогов диапазона измерений. Всегда должно выполняться условие $COMP0 \leq COMP1$													
-	31-28, 15-12	Зарезервировано													

Таблица А.1.20 – Регистр результата измерения компаратора n (n – номер от 0 до 23)

<b>DCVALn</b>														Сброс: 00000000h	
31	30	29	28	27	26	25	24	23	22	21	20	19	18	17	16
-															
15	14	13	12	11	10	9	8	7	6	5	4	3	2	1	0
-				VAL											
4															
Поле	Биты	Описание													
VAL	11-0	Значение результата измерения, которое последним использовалось компаратором при проверке на соответствие условиям СТС и СТМ (см. регистр DCCTLn)													
-	31-12	Зарезервировано													

Таблица А.1.21 – Регистр настроек модуля АЦПm (m от 0 до 11)

<b>PPm</b>														Сброс: 0220300Bh	
31	30	29	28	27	26	25	24	23	22	21	20	19	18	17	16
ENA	-	0	0	0	0	1	0			1		0M			
3 ч				3 ч											
15	14	13	12	11	10	9	8	7	6	5	4	3	2	1	0
-															

Окончание таблицы А.1.21

Поле	Биты	Описание
ENA	31	Бит разрешения работы модуля
		0   Запрещено
		1   Разрешено
–	29-24	Предустановлено. При чтении – 02h
OM	23	Бит управления опорным током АЦП
		0   Нормальный режим
		1   Смещение +25 %
	22	Режим функционирования блока SHA2
		0   Однополярный
		1   Дифференциальный. Не может быть включен одновременно с дифференциальным режимом блока SHA1
	21	Предустановлен. При чтении – 1b
	20	Режим функционирования блока SHA1
		0   Однополярный
		1   Дифференциальный. Не может быть включен одновременно с дифференциальным режимом блока SHA2
	19	Разрядность модуля
		0   12
		1   10
	18-16	Режим модуля
		000   Powerdown. Модуль выключен
		001   StandBy
011   Модуль включен		
Остальные комбинации зарезервированы		
–	30, 15-0	Зарезервировано

Таблица А.1.22 – Регистр синхронизации секвенсоров

Поле	Биты	Описание
PSSI		8000_03F8h
		Сброс: 00000000h
31 30 29 28 27 26 25 24 23 22 21 20 19 18 17 16		
G SYNC		-
3 ч		
15 14 13 12 11 10 9 8 7 6 5 4 3 2 1 0		
		- SS7 SS6 SS5 SS4 SS3 SS2 SS1 SS0
		3 3 3 3 3 3 3 3
GSYNC	31	Бит запуска секвенсоров. Запись единицы запускает секвенсоры, работа которых разрешена и для которых установлены биты SSs (s от 0 до 7)
SSs	7-0	Бит разрешения запуска секвенсора s
		0   Запрещено
		1   Разрешено (если установлен бит ASENs в регистре ACTSS)
–	30-8	Зарезервировано

Таблица А.1.23 – Регистр сброса флагов компараторов

<b>DCRTC (запись)</b>																8000_02ECh	Сброс: 00000000h
31	30	29	28	27	26	25	24	23	22	21	20	19	18	17	16		
DC	DC	DC	DC	DC	DC	DC	DC	DC	DC	DC	DC	DC	DC	DC	DC		
TRIG	TRIG	TRIG	TRIG	TRIG	TRIG	TRIG	TRIG	TRIG	TRIG	TRIG	TRIG	TRIG	TRIG	TRIG	TRIG		
23	22	21	20	19	18	17	16	15	14	13	12	11, 1	10, 0	9	8		
3	3	3	3	3	3	3	3	3	3	3	3	3	3	3	3		
15	14	13	12	11	10	9	8	7	6	5	4	3	2	1	0		
DC	DC	DC	DC	DC	DC												
TRIG	TRIG	TRIG	TRIG	TRIG	TRIG							-					
7	6	5	4	3	2												
3	3	3	3	3	3												
<b>DCRTC (чтение)</b>																	
31	30	29	28	27	26	25	24	23	22	21	20	19	18	17	16		
								DC	DC	DC	DC	DC	DC	DC	DC		
				-				TRIG	TRIG	TRIG	TRIG	TRIG	TRIG	TRIG	TRIG		
								23	22	21	20	19	18	17	16		
								4	4	4	4	4	4	4	4		
15	14	13	12	11	10	9	8	7	6	5	4	3	2	1	0		
DC	DC	DC	DC	DC	DC	DC	DC	DC	DC	DC	DC	DC	DC	DC	DC		
TRIG	TRIG	TRIG	TRIG	TRIG	TRIG	TRIG	TRIG	TRIG	TRIG	TRIG	TRIG	TRIG	TRIG	TRIG	TRIG		
15	14	13	12	11	10	9	8	7	6	5	4	3	2	1	0		
4	4	4	4	4	4	4	4	4	4	4	4	4	4	4	4		
Поле	Биты	Описание															
DCTRIGn (режим записи)	31-10	Запись единицы в бит сбрасывает выходной триггер соответствующего компаратора. Примечание – Запись единицы в бит 19 активирует сброс триггеров компараторов 11 и 1, запись единицы в бит 18 активирует сброс триггеров компараторов 10 и 0															
DCTRIGn (режим чтения)	23-0	Чтение бита возвращает текущее состояние выходного триггера соответствующего компаратора															
Остальные биты зарезервированы																	

## А.2 Регистры GPIO и общего назначения

Таблица А.2.1 – 16-разрядные регистры порта

Мнемоника и назначение	Обращение к регистру	Описание	Сброс
<b>DATA</b> Регистр входных данных порта	Чтение	Данные на входе порта	----h
	Запись	Значение выхода порта. Чтение записанного значения возможно после задержки в два такта системной частоты из-за пересинхронизации входного значения	
<b>DATAOUT</b> Выходной регистр данных порта	Чтение	Текущее значение регистра	0000h
	Запись	Запись значения регистра данных	

16-разрядные регистры, представленные в таблице А.2.2, управляют выводами порта. Каждому биту регистра соответствует один вывод порта – нулевому биту соответствует нулевой вывод, 15 биту – 15 вывод.

Таблица А.2.2 – 16-разрядные регистры порта

Мнемоника и назначение	Обращение к биту регистра		Описание	Сброс
<b>OUTENSET</b> Регистр разрешения выходов порта	Чтение	0	Вывод в состоянии вход	0000h
		1	Вывод в состоянии выход	
	Запись	0	Состояние вывода не изменяется	
		1	Перевод вывода в состояние выход	
<b>OUTENCLR</b> Регистр сброса разрешения выходов порта	Чтение	0	Вывод в состоянии вход	0000h
		1	Вывод в состоянии выход	
	Запись	0	Состояние вывода не изменяется	
		1	Перевод вывода в третье состояние	
<b>ALTFUNCSET</b> Регистр включения альтернативной функции порта	Чтение	0	Вывод в режиме GPIO	Порт А: 0000h Порт В: 0007h Порт С: 0000h Порт D: 0800h Порт E: 0403h Порт F: 0000h Порт G: 0000h Порт H: 0000h
		1	Вывод в режиме альтернативной функции	
	Запись	0	Состояние вывода не изменяется	
		1	Перевод вывода в режим альтернативной функции	
<b>ALTFUNCCLR</b> Регистр выключения альтернативной функции порта	Чтение	0	Вывод в режиме GPIO	0000h
		1	Вывод в режиме альтернативной функции	
	Запись	0	Состояние вывода не изменяется	
		1	Перевод вывода в режим GPIO	
<b>INTENSET</b> Регистр разрешения прерываний порта	Чтение	0	Прерывания запрещены	0000h
		1	Прерывания разрешены	
	Запись	0	Состояние вывода не изменяется	
		1	Разрешение прерываний	

Окончание таблицы А.2.2

Мнемоника и назначение	Обращение к биту регистра	Описание	Сброс	
<b>INTENCLR</b> Регистр сброса разрешения прерываний порта	Чтение	0	Прерывания запрещены	0000h
		1	Прерывания разрешены	
	Запись	0	Состояние вывода не изменяется	
		1	Запрещение прерываний	
<b>INTTYPESET</b> Регистр типа прерываний порта	Чтение	0	Прерывания по уровню	0000h
		1	Прерывания по фронту	
	Запись	0	Состояние вывода не изменяется	
		1	Установка прерывания по фронту	
<b>INTTYPECLR</b> Регистр сброса типа прерываний порта	Чтение	0	Прерывания по уровню	0000h
		1	Прерывания по фронту	
	Запись	0	Состояние вывода не изменяется	
		1	Установка прерывания по уровню	
<b>INTPOLSET</b> Регистр полярности события прерывания порта	Чтение	0	Прерывания по низкому уровню или отрицательному фронту	0000h
		1	Прерывания по высокому уровню или положительному фронту	
	Запись	0	Состояние вывода не изменяется	
		1	Установка прерывания по высокому уровню или положительному фронту	
<b>INTPOLCLR</b> Регистр сброса полярности события прерывания порта	Чтение	0	Прерывания по низкому уровню или отрицательному фронту	0000h
		1	Прерывания по высокому уровню или положительному фронту	
	Запись	0	Состояние вывода не изменяется	
		1	Установка прерывания по низкому уровню или отрицательному фронту	
<b>INTSTATUS, INTCLEAR</b> Регистр состояния и сброса прерываний порта	Чтение	Статус прерывания		0000h
	Запись	0	Состояние вывода не изменяется	
		1	Сброс прерывания	
<b>MASKLOWBYTE</b> Массив из 256 регистров масок младшего байта порта	Чтение Запись	Доступ по маске для младших восьми бит порта. Биты адреса с 9 по 2 используются как битовая маска. Механизм маскирования показан на рисунке 10.5.		----h
<b>MASKHIGHBYTE</b> Массив из 256 регистров масок старшего байта порта	Чтение Запись	Доступ по маске для старших восьми бит порта. Биты адреса с 9 по 2 используются как битовая маска. Механизм маскирования показан на рисунке 10.6.		----h

Часть регистров портов (см. таблицу А.2.3) условно собраны в четыре группы. Каждая группа позволяет управлять парой портов. На рисунке А.2.1 показано, какие порты образуют пары и соответствие битов регистров и выводов портов. Биты 31–16 регистра соответствуют битам 15–0 одного порта. Аналогично биты 15–0 регистра соответствуют битам 15–0 другого порта.



Рисунок А.2.1 – Форматы регистров управления портами

Индекс  $i$  в конце мнемонического названия регистра указывает на группу и может иметь четыре значения:

- 0 – группа портов А и В;
- 1 – группа портов С и D;
- 2 – группа портов Е и F;
- 3 – группа портов G и H.

Таблица А.2.3 – 32-разрядные регистры портов ( $i = 0, 1, 2, 3$ )

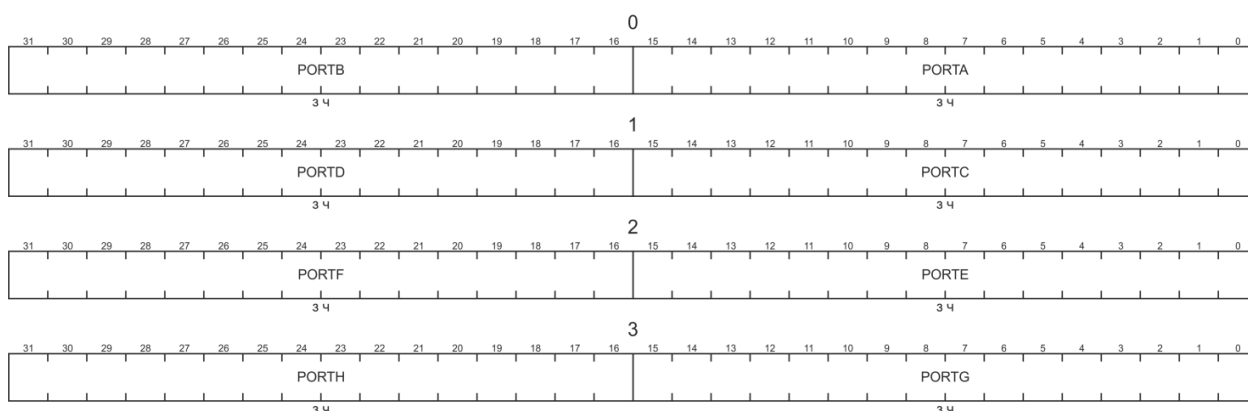
Мнемоника и назначение	Состояние бита	Описание состояния вывода, которым управляет бит
<b>GPIOEN<math>i</math></b> Регистр разрешения выходов портов	0	Вывод находится в третьем состоянии
	1	Вывод активен
<b>GPIOODCTL<math>i</math></b> Регистр включения режима открытого коллектора портов	0	Нормальная работа вывода
	1	Вывод находится в режиме открытого коллектора
<b>GPIO_DSCTL<math>i</math></b> Регистр управления нагрузочной способностью выводов портов	0	Режим нормальной нагрузочной способности вывода (макс. ток 4,5 мА)
	1	Режим повышенной нагрузочной способности вывода (макс. ток 6 мА)
<b>GPIO_PUCTL<math>i</math></b> Регистр управления схемой «PullUp» портов	0	Схема «Pull-up» вывода отключена
	1	Схема «Pull-up» вывода включена
<b>GPIO_SE<math>i</math></b> Регистр управления пересинхронизацией входов портов	0	Сигнал с входа передается без изменений
	1	Сигнал с входа пересинхронизируется через два триггера
<b>GPIO_QE<math>i</math></b> Регистр включения фильтров GPIO портов	0	Фильтр вывода отключен
	1	Фильтр вывода подключен

Окончание таблицы А.2.3

Мнемоника и назначение	Состояние бита	Описание состояния вывода, которым управляет бит
<b>GPIOQMi</b> Регистр режимов работы фильтров портов	0	Выбрана фильтрация по трем отсчетам входного сигнала. Если все три отсчета имеют одинаковое значение, то данное значение подается на выход, иначе остается предыдущее
	1	Выбрана фильтрация по шести отсчетам входного сигнала. Если все шесть отсчета имеют одинаковое значение, то данное значение подается на выход, иначе остается предыдущее
Примечание – Состояние всех регистров после сброса микроконтроллера 00000000h. Исключение составляют три регистра: GPIODEN0 – 00020062h; GPIODEN1 – 08000000h; GPIODEN2 – 00000400h.		

Таблица А.2.4 – Регистр выбора функции порта x (x – название порта от А до Н)

<b>GPIOCTLx</b>		Сброс: 00000000h													
31	30	29	28	27	26	25	24	23	22	21	20	19	18	17	16
Pin15		Pin14		Pin13		Pin12		Pin11		Pin10		Pin9		Pin8	
3 4		3 4		3 4		3 4		3 4		3 4		3 4		3 4	
15	14	13	12	11	10	9	8	7	6	5	4	3	2	1	0
Pin7		Pin6		Pin5		Pin4		Pin3		Pin2		Pin1		Pin0	
3 4		3 4		3 4		3 4		3 4		3 4		3 4		3 4	
Поле	Биты	Описание													
Pinn	31-0	Поле выбора альтернативной функции вывода порта													
		00	Функция 1												
		01	Функция 2												
		10	Функция 3												
		11	Зарезервировано												
Примечание – n – порядковый номер вывода порта от 0 до 15.															

Таблица А.2.5 – Регистры настройки фильтров портов

<b>GPIOQPAD</b>		8003_0110h		Сброс: 00000000h											
31	30	29	28	27	26	25	24	23	22	21	20	19	18	17	16
SPRDD						SPRDC									
3 4						3 4									
15	14	13	12	11	10	9	8	7	6	5	4	3	2	1	0
SPRDB						SPRDA									
3 4						3 4									

Окончание таблицы А.2.5

<b>GPIOQREN</b>	8003_0114h	Сброс: 00000000h																																																
<table border="1" style="width: 100%; border-collapse: collapse;"> <tr> <td style="text-align: center;">31</td><td style="text-align: center;">30</td><td style="text-align: center;">29</td><td style="text-align: center;">28</td><td style="text-align: center;">27</td><td style="text-align: center;">26</td><td style="text-align: center;">25</td><td style="text-align: center;">24</td><td style="text-align: center;">23</td><td style="text-align: center;">22</td><td style="text-align: center;">21</td><td style="text-align: center;">20</td><td style="text-align: center;">19</td><td style="text-align: center;">18</td><td style="text-align: center;">17</td><td style="text-align: center;">16</td> </tr> <tr> <td colspan="8" style="text-align: center;">SPRDH</td> <td colspan="8" style="text-align: center;">SPRDG</td> </tr> <tr> <td colspan="8" style="text-align: center;">3 ч</td> <td colspan="8" style="text-align: center;">3 ч</td> </tr> </table>	31	30	29	28	27	26	25	24	23	22	21	20	19	18	17	16	SPRDH								SPRDG								3 ч								3 ч									
31	30	29	28	27	26	25	24	23	22	21	20	19	18	17	16																																			
SPRDH								SPRDG																																										
3 ч								3 ч																																										
<table border="1" style="width: 100%; border-collapse: collapse;"> <tr> <td style="text-align: center;">15</td><td style="text-align: center;">14</td><td style="text-align: center;">13</td><td style="text-align: center;">12</td><td style="text-align: center;">11</td><td style="text-align: center;">10</td><td style="text-align: center;">9</td><td style="text-align: center;">8</td><td style="text-align: center;">7</td><td style="text-align: center;">6</td><td style="text-align: center;">5</td><td style="text-align: center;">4</td><td style="text-align: center;">3</td><td style="text-align: center;">2</td><td style="text-align: center;">1</td><td style="text-align: center;">0</td> </tr> <tr> <td colspan="8" style="text-align: center;">SPRDF</td> <td colspan="8" style="text-align: center;">SPRDE</td> </tr> <tr> <td colspan="8" style="text-align: center;">3 ч</td> <td colspan="8" style="text-align: center;">3 ч</td> </tr> </table>	15	14	13	12	11	10	9	8	7	6	5	4	3	2	1	0	SPRDF								SPRDE								3 ч								3 ч									
15	14	13	12	11	10	9	8	7	6	5	4	3	2	1	0																																			
SPRDF								SPRDE																																										
3 ч								3 ч																																										
<p>Примечание – Буква в конце названия битового поля указывает на порт, которым оно управляет. Битовое поле задает временной интервал (в тактах системной частоты) между отсчетами фильтров соответствующего порта. При 00h отсчеты производятся каждый такт. Временной интервал задается одновременно для всех выводов порта.</p>																																																		

Таблица А.2.6 – Регистр управления настройками PLL

<b>PLL_CTRL</b>	8003_0094h	Сброс: 00000000h																																																
<table border="1" style="width: 100%; border-collapse: collapse;"> <tr> <td style="text-align: center;">31</td><td style="text-align: center;">30</td><td style="text-align: center;">29</td><td style="text-align: center;">28</td><td style="text-align: center;">27</td><td style="text-align: center;">26</td><td style="text-align: center;">25</td><td style="text-align: center;">24</td><td style="text-align: center;">23</td><td style="text-align: center;">22</td><td style="text-align: center;">21</td><td style="text-align: center;">20</td><td style="text-align: center;">19</td><td style="text-align: center;">18</td><td style="text-align: center;">17</td><td style="text-align: center;">16</td> </tr> <tr> <td style="text-align: center;">PD</td> <td colspan="14" style="text-align: center;">-</td> </tr> <tr> <td style="text-align: center;">3 ч</td> <td colspan="14"></td> </tr> </table>	31	30	29	28	27	26	25	24	23	22	21	20	19	18	17	16	PD	-														3 ч																		
31	30	29	28	27	26	25	24	23	22	21	20	19	18	17	16																																			
PD	-																																																	
3 ч																																																		
<table border="1" style="width: 100%; border-collapse: collapse;"> <tr> <td style="text-align: center;">15</td><td style="text-align: center;">14</td><td style="text-align: center;">13</td><td style="text-align: center;">12</td><td style="text-align: center;">11</td><td style="text-align: center;">10</td><td style="text-align: center;">9</td><td style="text-align: center;">8</td><td style="text-align: center;">7</td><td style="text-align: center;">6</td><td style="text-align: center;">5</td><td style="text-align: center;">4</td><td style="text-align: center;">3</td><td style="text-align: center;">2</td><td style="text-align: center;">1</td><td style="text-align: center;">0</td> </tr> <tr> <td colspan="11" style="text-align: center;">PLL_DIV</td> <td style="text-align: center;">-</td> <td colspan="4" style="text-align: center;">REFSEL</td> </tr> <tr> <td colspan="11" style="text-align: center;">3 ч</td> <td></td> <td colspan="4" style="text-align: center;">3 ч</td> </tr> </table>	15	14	13	12	11	10	9	8	7	6	5	4	3	2	1	0	PLL_DIV											-	REFSEL				3 ч												3 ч					
15	14	13	12	11	10	9	8	7	6	5	4	3	2	1	0																																			
PLL_DIV											-	REFSEL																																						
3 ч												3 ч																																						
Поле	Биты	Описание																																																
PD	31	Бит включения режима PowerDown																																																
		0   Нет действий 1   Запись единицы включает режим																																																
PLL_DIV	15-8	Поле задания значения для расчета коэффициента N делителя сигнала на выходе блока PLL. Коэффициент N рассчитывается по формуле $N = 2 \times (PLL\_DIV + 1)$																																																
REFSEL	1-0	Поле выбора источника опорного сигнала PLL																																																
		00   Сигнал на входе микроконтроллера XI_OSC																																																
		01   Сигнал на выводе микроконтроллера A0 (альтернативная функция CLK_USB)																																																
		10   Сигнал на выходе блока USB (60 МГц). При переходе USB в режим Suspend сигнал может быть нестабильным																																																
–	30-16, 6-2	Зарезервировано																																																



Таблица А.2.7 – Регистр задания выходного делителя PLL

<b>PLL_OD</b>		8003_0098h	Сброс: 00000000h
Поле	Биты	Описание	
PLL_OD	1-0	Выходной делитель NO	
		00	Выключен
		01	1/2
		10	1/4
–	31-2	Зарезервировано	

Таблица А.2.8 – Регистр задания опорного делителя PLL

<b>PLL_NR</b>		8003_009Ch	Сброс: 00000000h
Поле	Биты	Описание	
R_PLL	4-0	Значение опорного делителя. Вычисляется по формуле $NR = R\_PLL + 2$	
–	31-5	Зарезервировано	

Таблица А.2.9 – Регистр задания делителя обратной связи PLL

<b>PLL_NF</b>		8003_00A0h	Сброс: 00000000h
Поле	Биты	Описание	
F_PLL	7-0	Значение делителя обратной связи.	
–	31-8	Зарезервировано	



Окончание таблицы А.2.10

Поле	Биты	Описание
READWS	2-0	Длительность цикла чтения слова данных. Поле задает длительность цикла чтения на внешней шине в количестве тактов сигнала системной частоты. Значение 000b соответствует одному такту, значение 111b – восьми
–	30-18	Зарезервировано

Таблица А.2.11 – Регистры 0, 1 и 2 настройки блоков АЦП

<b>ADC_CTRL0</b>			8003_00A8h			Сброс: 00000000h									
31	30	29	28	27	26	25	24	23	22	21	20	19	18	17	16
DIV_ADC3						DIVEN_ADC3	CLK_EN_ADC3	DIV_ADC2						DIVEN_ADC2	CLK_EN_ADC2
3 4						3 4	3 4	3 4						3 4	3 4
15	14	13	12	11	10	9	8	7	6	5	4	3	2	1	0
DIV_ADC1						DIVEN_ADC1	CLK_EN_ADC1	DIV_ADC0						DIVEN_ADC0	CLK_EN_ADC0
3 4						3 4	3 4	3 4						3 4	3 4
<b>ADC_CTRL1</b>			8003_00ACh			Сброс: 00000000h									
31	30	29	28	27	26	25	24	23	22	21	20	19	18	17	16
DIV_ADC7						DIVEN_ADC7	CLK_EN_ADC7	DIV_ADC6						DIVEN_ADC6	CLK_EN_ADC6
3 4						3 4	3 4	3 4						3 4	3 4
15	14	13	12	11	10	9	8	7	6	5	4	3	2	1	0
DIV_ADC5						DIVEN_ADC5	CLK_EN_ADC5	DIV_ADC4						DIVEN_ADC4	CLK_EN_ADC4
3 4						3 4	3 4	3 4						3 4	3 4
<b>ADC_CTRL2</b>			8003_013Ch			Сброс: 00000000h									
31	30	29	28	27	26	25	24	23	22	21	20	19	18	17	16
DIV_ADC11						DIVEN_ADC11	CLK_EN_ADC11	DIV_ADC10						DIVEN_ADC10	CLK_EN_ADC10
3 4						3 4	3 4	3 4						3 4	3 4
15	14	13	12	11	10	9	8	7	6	5	4	3	2	1	0
DIV_ADC9						DIVEN_ADC9	CLK_EN_ADC9	DIV_ADC8						DIVEN_ADC8	CLK_EN_ADC8
3 4						3 4	3 4	3 4						3 4	3 4
Поле	Биты	Описание													
DIV_ADCn	31-26, 23-18, 15-10, 7-2	Поле задания коэффициента делителя частоты тактового сигнала, подаваемого на АЦП													

Окончание таблицы А.2.11

Поле	Биты	Описание	
DIVEN_ ADCn	25,17, 9,1	Бит включения делителя	
		0	Частота тактового сигнала равна системной частоте
		1	Частота тактового сигнала определяется по формуле $F_{sysclk}/(2 \times (X+1))$ , X – значение поля DIV_ADCn
CLKEN_ ADCn	24,16, 8,0	Бит включения тактового сигнала (n от 0 до 11)	
		0	Выключен
		1	Включен

Таблица А.2.12 – Регистр синхронизации блоков ШИМ

Поле	Биты	Описание
<p><b>PWM_SYNC</b> <span style="float: right;">8003_00B0h</span> <span style="float: right;">Сброс: 00000000h</span></p>		
TBCLKSYNC	8-0	<p>Биты сброса счетчиков предварительных делителей блоков ШИМ.</p> <p>Нулевой бит поля TBCLKSYNC сбрасывает счетчик блока ШИМ0, восьмой бит – сбрасывает счетчик блока ШИМ8</p>
	0	Сброс бита сбрасывает соответствующий счетчик
	1	Установка бита задает режим счета
–	31-9	Зарезервировано

Таблица А.2.13 – Регистр настройки синхронизации блоков ШИМ

Поле	Биты	Описание
<p><b>PWM_CTRL</b> <span style="float: right;">8003_00B4h</span> <span style="float: right;">Сброс: 00000000h</span></p>		
SYNCR EG	3	<p>Генератор импульса синхронизации</p>
	0	Нет действий
	1	Запись единицы генерирует импульс синхронизации SYNCI на входе блока ШИМ1

Окончание таблицы А.2.13

Поле	Биты	Описание
CAPSY NCSEL	2	Бит выбора источника синхронизации для блоков захвата 3, 4 и 5 (см. рисунок 14.3)
		0 Синхронизация от блока захвата 2
		1 Синхронизация от блока ШИМ0
SYNCS ELECT	1-0	Выбор схемы синхронизации модулей ШИМ
		00 Последовательное включение: (ШИМ0–ШИМ1–ШИМ2–ШИМ3–ШИМ4–ШИМ5–ШИМ6–ШИМ7–ШИМ8)
		01 Группы: (ШИМ0–ШИМ1–ШИМ2) и (ШИМ0–ШИМ3–ШИМ4–ШИМ5–ШИМ6–ШИМ7–ШИМ8)
		10 Группы: (ШИМ0–ШИМ1–ШИМ2–ШИМ3–ШИМ4–ШИМ5) и (ШИМ0–ШИМ6–ШИМ7–ШИМ8)
		11 Группы: (ШИМ0–ШИМ1–ШИМ2), (ШИМ0–ШИМ3–ШИМ4–ШИМ5) и (ШИМ0–ШИМ6–ШИМ7–ШИМ8)
–	31-4	Зарезервировано

Таблица А.2.14 – Регистр настройки системной частоты микроконтроллера

Поле	Биты	Описание
<p><b>SYS_CLK</b> <span style="float: right;">8003_00B8h</span> <span style="float: right;">Сброс: 00000000h</span></p> 		
CURR_SRC	10-8	Поле-индикатор источника синхросигнала. Значение поля указывает на блок, который в текущий момент времени является источником синхросигнала (см. SEL_SRC)
SEL_SRC	2-0	Поле выбора источника синхросигнала
		000 Выбор источника зависит от состояния сигнала на входе микроконтроллера CPE_pad
		0 Блок POR
		1 Вход микроконтроллера XI_OSC
		001 Блок POR
		010 Вход микроконтроллера XI_OSC
		011 Блок PLL
		100 Блок PLL с делителем PLLDIV (см. регистр PLL_CTRL)
		101 Блок USB (60 МГц)
110 Вывод микроконтроллера A0 (для вывода должна быть включена альтернативная функция CLK_USB)		
111 Вывод микроконтроллера A8 или B3 (для вывода должна быть включена альтернативная функция MII_TXCLK)		
–	31-16, 15-11, 7-3	Зарезервировано

Таблица А.2.15 – Регистр настройки разрешения тактовых сигналов периферии

APB_CLK		8003_00BCh	Сброс: 00000000h												
31	30	29	28	27	26	25	24	23	22	21	20	19	18	17	16
							ADC EN	-			I2CEN	WD EN	PWMEN		
							3 ч				3 ч	3 ч	3 ч		
15	14	13	12	11	10	9	8	7	6	5	4	3	2	1	0
PWMEN						E CMP EN	-					QEPEN		-	
3 ч						3 ч						3 ч			
Поле	Биты	Описание													
ADCEN	24	Бит разрешения тактирования контроллера АЦП													
		0	Запрещено												
		1	Разрешено												
I2CEN	21-20	Бит разрешения тактирования блоков I2C													
		Младший бит поля управляет тактированием блока I2C0, старший бит – блоком I2C1.													
		0	Запрещено												
		1	Разрешено												
WDEN	19	Бит разрешения тактирования сторожевого таймера													
		0	Запрещено												
		1	Разрешено												
PWMEN	18-10	Биты разрешения тактирования блоков ШИМ.													
		Младший бит поля PWMEN управляет тактированием блока ШИМ0, старший бит – блоком ШИМ8.													
		0	Запрещено												
		1	Разрешено												
ECMPEN	8	Бит разрешения тактирования аналогового компаратора													
		0	Запрещено												
		1	Разрешено												
QEPEN	2-1	Биты разрешения тактирования квадратурных декодеров													
		00	Тактирование обоих декодеров запрещено												
		01	Разрешено тактирование декодера 1												
		10	Разрешено тактирование декодера 2												
		11	Тактирование обоих декодеров разрешено												
-	31-25,23-22,8-3	Зарезервировано													

Таблица А.2.16 – Регистр настройки тактовых сигналов блоков UART

UART_CLK		8003_00C0h	Сброс: 00000000h																																																																				
<table border="1" style="width:100%; border-collapse: collapse;"> <tr> <td style="width: 4%;">31</td><td style="width: 4%;">30</td><td style="width: 4%;">29</td><td style="width: 4%;">28</td><td style="width: 4%;">27</td><td style="width: 4%;">26</td><td style="width: 4%;">25</td><td style="width: 4%;">24</td><td style="width: 4%;">23</td><td style="width: 4%;">22</td><td style="width: 4%;">21</td><td style="width: 4%;">20</td><td style="width: 4%;">19</td><td style="width: 4%;">18</td><td style="width: 4%;">17</td><td style="width: 4%;">16</td> </tr> <tr> <td colspan="6" style="text-align: center;">DIV_UART3</td> <td style="text-align: center;">DIVEN_UART3</td> <td style="text-align: center;">CLKEN_UART3</td> <td colspan="6" style="text-align: center;">DIV_UART2</td> <td style="text-align: center;">DIVEN_UART2</td> <td style="text-align: center;">CLKEN_UART2</td> </tr> <tr> <td colspan="6" style="text-align: center;">3 4</td> <td style="text-align: center;">3 4</td> <td style="text-align: center;">3 4</td> <td colspan="6" style="text-align: center;">3 4</td> <td style="text-align: center;">3 4</td> <td style="text-align: center;">3 4</td> </tr> <tr> <td colspan="4">31-26, 23-18, 15-10, 7-2</td> <td colspan="4">25,17,9,1</td> <td colspan="4">24,16,8,0</td> <td colspan="4">25,17,9,1</td> <td colspan="4">24,16,8,0</td> </tr> </table>				31	30	29	28	27	26	25	24	23	22	21	20	19	18	17	16	DIV_UART3						DIVEN_UART3	CLKEN_UART3	DIV_UART2						DIVEN_UART2	CLKEN_UART2	3 4						3 4	3 4	3 4						3 4	3 4	31-26, 23-18, 15-10, 7-2				25,17,9,1				24,16,8,0				25,17,9,1				24,16,8,0			
31	30	29	28	27	26	25	24	23	22	21	20	19	18	17	16																																																								
DIV_UART3						DIVEN_UART3	CLKEN_UART3	DIV_UART2						DIVEN_UART2	CLKEN_UART2																																																								
3 4						3 4	3 4	3 4						3 4	3 4																																																								
31-26, 23-18, 15-10, 7-2				25,17,9,1				24,16,8,0				25,17,9,1				24,16,8,0																																																							
Поле		Биты	Описание																																																																				
DIV_UARTn		31-26, 23-18, 15-10, 7-2	Поле задания коэффициента делителя частоты тактового сигнала, подаваемого на UARTn																																																																				
DIVEN_UARTn		25,17,9,1	Бит включения делителя																																																																				
		0	Частота тактового сигнала равна системной частоте																																																																				
		1	Частота тактового сигнала определяется по формуле $Fosc/(2 \times (X+1))$ , X – значение поля DIV_UARTn																																																																				
CLKEN_UARTn		24,16,8,0	Бит включения тактового сигнала (n от 0 до 11)																																																																				
		0	Выключен																																																																				
		1	Включен																																																																				

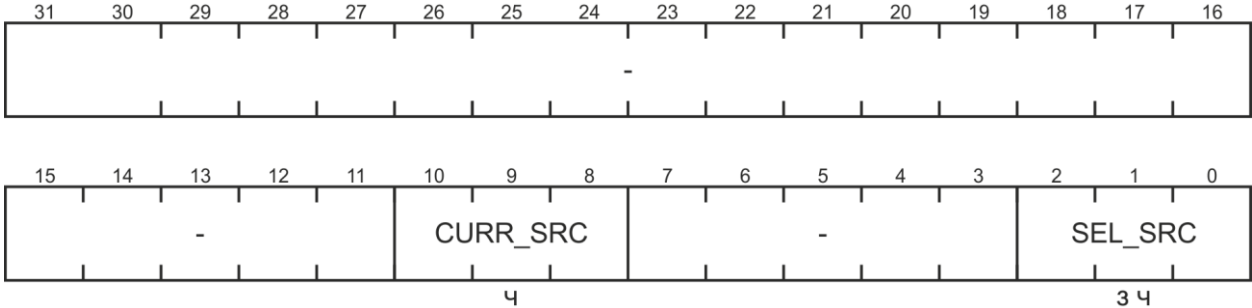
Таблица А.2.17 – Регистр настройки тактовых сигналов блоков SPI

SPI_CLK		8003_00C4h	Сброс: 00000000h																																																																				
<table border="1" style="width:100%; border-collapse: collapse;"> <tr> <td style="width: 4%;">31</td><td style="width: 4%;">30</td><td style="width: 4%;">29</td><td style="width: 4%;">28</td><td style="width: 4%;">27</td><td style="width: 4%;">26</td><td style="width: 4%;">25</td><td style="width: 4%;">24</td><td style="width: 4%;">23</td><td style="width: 4%;">22</td><td style="width: 4%;">21</td><td style="width: 4%;">20</td><td style="width: 4%;">19</td><td style="width: 4%;">18</td><td style="width: 4%;">17</td><td style="width: 4%;">16</td> </tr> <tr> <td colspan="6" style="text-align: center;">DIV_SPI3</td> <td style="text-align: center;">DIVEN_SPI3</td> <td style="text-align: center;">CLKEN_SPI3</td> <td colspan="6" style="text-align: center;">DIV_SPI2</td> <td style="text-align: center;">DIVEN_SPI2</td> <td style="text-align: center;">CLKEN_SPI2</td> </tr> <tr> <td colspan="6" style="text-align: center;">3 4</td> <td style="text-align: center;">3 4</td> <td style="text-align: center;">3 4</td> <td colspan="6" style="text-align: center;">3 4</td> <td style="text-align: center;">3 4</td> <td style="text-align: center;">3 4</td> </tr> <tr> <td colspan="4">31-26, 23-18, 15-10, 7-2</td> <td colspan="4">25,17,9,1</td> <td colspan="4">24,16,8,0</td> <td colspan="4">25,17,9,1</td> <td colspan="4">24,16,8,0</td> </tr> </table>				31	30	29	28	27	26	25	24	23	22	21	20	19	18	17	16	DIV_SPI3						DIVEN_SPI3	CLKEN_SPI3	DIV_SPI2						DIVEN_SPI2	CLKEN_SPI2	3 4						3 4	3 4	3 4						3 4	3 4	31-26, 23-18, 15-10, 7-2				25,17,9,1				24,16,8,0				25,17,9,1				24,16,8,0			
31	30	29	28	27	26	25	24	23	22	21	20	19	18	17	16																																																								
DIV_SPI3						DIVEN_SPI3	CLKEN_SPI3	DIV_SPI2						DIVEN_SPI2	CLKEN_SPI2																																																								
3 4						3 4	3 4	3 4						3 4	3 4																																																								
31-26, 23-18, 15-10, 7-2				25,17,9,1				24,16,8,0				25,17,9,1				24,16,8,0																																																							
Поле		Биты	Описание																																																																				
DIV_SPIIn		31-26, 23-18, 15-10, 7-2	Поле задания коэффициента делителя частоты тактового сигнала, подаваемого на SPIIn																																																																				
DIVEN_SPIIn		25,17,9,1	Бит включения делителя																																																																				
		0	Частота тактового сигнала равна системной частоте																																																																				
		1	Частота тактового сигнала определяется по формуле $Fosc/(2 \times (X+1))$ , X – значение поля DIV_SPIIn																																																																				
CLKEN_SPIIn		24,16,8,0	Бит включения тактового сигнала (n от 0 до 11)																																																																				
		0	Выключен																																																																				
		1	Включен																																																																				

Таблица А.2.18 – Регистр сброса блоков периферии

PER_RST0		8003_00C8h	Сброс: 00000000h														
<div style="display: flex; justify-content: space-between; border-bottom: 1px solid black; padding-bottom: 5px;"> <span>31</span><span>30</span><span>29</span><span>28</span><span>27</span><span>26</span><span>25</span><span>24</span><span>23</span><span>22</span><span>21</span><span>20</span><span>19</span><span>18</span><span>17</span><span>16</span> </div> <div style="border: 1px solid black; height: 40px; margin: 5px 0; display: flex; align-items: center; justify-content: center;">-</div>																	
<div style="display: flex; justify-content: space-between; border-bottom: 1px solid black; padding-bottom: 5px;"> <span>15</span><span>14</span><span>13</span><span>12</span><span>11</span><span>10</span><span>9</span><span>8</span><span>7</span><span>6</span><span>5</span><span>4</span><span>3</span><span>2</span><span>1</span><span>0</span> </div> <table border="1" style="width: 100%; border-collapse: collapse; text-align: center;"> <tr> <td style="width: 4%;">ETHE RNET RST</td> <td style="width: 12%;">SPIRST</td> <td style="width: 12%;">UARTRST</td> <td style="width: 12%;">TIMERRST</td> <td style="width: 4%;">USB PHY RST</td> <td style="width: 4%;">I2C RST</td> <td style="width: 4%;">WD RST</td> </tr> <tr> <td>3 ч</td> <td>3 ч</td> <td>3 ч</td> <td>3 ч</td> <td>3 ч</td> <td>3 ч</td> <td>3 ч</td> </tr> </table>				ETHE RNET RST	SPIRST	UARTRST	TIMERRST	USB PHY RST	I2C RST	WD RST	3 ч	3 ч	3 ч	3 ч	3 ч	3 ч	3 ч
ETHE RNET RST	SPIRST	UARTRST	TIMERRST	USB PHY RST	I2C RST	WD RST											
3 ч	3 ч	3 ч	3 ч	3 ч	3 ч	3 ч											
Поле	Бит	Описание															
ETHERNET RST	15	Бит сброса контроллера Ethernet															
SPIRST	14	Бит сброса контроллера SPI3															
	13	Бит сброса контроллера SPI2															
	12	Бит сброса контроллера SPI1															
	11	Бит сброса контроллера SPI0															
UARTRST	10	Бит сброса блока UART3															
	9	Бит сброса блока UART2															
	8	Бит сброса блока UART1															
	7	Бит сброса блока UART0															
TIMERRST	6	Бит сброса таймера 2															
	5	Бит сброса таймера 1															
	4	Бит сброса таймера 0															
USBPHYRST	3	Бит сброса контроллера USB															
I2CRST	2	Бит сброса контроллера I2C1															
	1	Бит сброса контроллера I2C0															
WDRST	0	Бит сброса сторожевого таймера															
–	31-16	Зарезервировано															
<p>Примечание – Для всех битов справедливо: запись нуля в бит вызывает сброс соответствующего модуля, установка бита активирует соответствующий модуль.</p>																	

Таблица А.2.19 – Регистр два сброса блоков периферии

PER_RST1		8003_00CCh	Сброс: 00000000h								
<div style="display: flex; justify-content: space-between; border-bottom: 1px solid black; padding-bottom: 5px;"> <span>31</span><span>30</span><span>29</span><span>28</span><span>27</span><span>26</span><span>25</span><span>24</span><span>23</span><span>22</span><span>21</span><span>20</span><span>19</span><span>18</span><span>17</span><span>16</span> </div> <div style="border: 1px solid black; height: 40px; margin: 5px 0; display: flex; align-items: center; justify-content: center;">-</div>											
<div style="display: flex; justify-content: space-between; border-bottom: 1px solid black; padding-bottom: 5px;"> <span>15</span><span>14</span><span>13</span><span>12</span><span>11</span><span>10</span><span>9</span><span>8</span><span>7</span><span>6</span><span>5</span><span>4</span><span>3</span><span>2</span><span>1</span><span>0</span> </div> <table border="1" style="width: 100%; border-collapse: collapse; text-align: center;"> <tr> <td style="width: 12%;">CAPRST</td> <td style="width: 12%;">PWMRST</td> <td style="width: 4%;">E CMP RST</td> <td style="width: 4%;">CAP RST</td> </tr> <tr> <td>3 ч</td> <td>3 ч</td> <td>3 ч</td> <td>3 ч</td> </tr> </table>				CAPRST	PWMRST	E CMP RST	CAP RST	3 ч	3 ч	3 ч	3 ч
CAPRST	PWMRST	E CMP RST	CAP RST								
3 ч	3 ч	3 ч	3 ч								



Окончание таблицы А.2.19

Поле	Бит	Описание
ECMPRST	17	Бит сброса аналогового компаратора
CAPRST	16	Бит сброса модуля захвата CAP5
	15	Бит сброса модуля захвата CAP4
	14	Бит сброса модуля захвата CAP3
	13	Бит сброса модуля захвата CAP2
	12	Бит сброса модуля захвата CAP1
	11	Бит сброса модуля захвата CAP0
PWMRST	10	Бит сброса модуля ШИМ8
	9	Бит сброса модуля ШИМ7
	8	Бит сброса модуля ШИМ6
	7	Бит сброса модуля ШИМ5
	6	Бит сброса модуля ШИМ4
	5	Бит сброса модуля ШИМ3
	4	Бит сброса модуля ШИМ2
	3	Бит сброса модуля ШИМ1
	2	Бит сброса модуля ШИМ0
QEPRST	1	Бит сброса квадратурного декодера 2
	0	Бит сброса квадратурного декодера 1
–	31-18	Зарезервировано

Примечание – Для всех битов справедливо: запись нуля в бит вызывает сброс соответствующего модуля, установка бита активирует соответствующий модуль.

Таблица А.2.20 – Регистр настройки USB PHY

Поле	Бит	Описание
CLKEN	2	Бит разрешения синхронизации USBPHY 0   Запрещено 1   Разрешено
CLKSEL	1	Бит выбора источника сигнала тактирования 0   Вход CLK_USB 1   Сигнал OSC_CLK
FSEL	0	Бит выбора частоты сигнала тактирования 0   12 МГц 1   24 МГц
–	31-3	Зарезервировано

<b>USB_CTRL</b>																8003_0130h				Сброс: 00000000h							
31	30	29	28	27	26	25	24	23	22	21	20	19	18	17	16												
----- ----- ----- ----- ----- ----- ----- ----- ----- ----- ----- ----- ----- ----- ----- -----																											
----- ----- ----- ----- ----- ----- ----- ----- ----- ----- ----- ----- ----- ----- ----- -----																											
15	14	13	12	11	10	9	8	7	6	5	4	3	2	1	0	CLK EN			CLK SEL			FSEL					
----- ----- ----- ----- ----- ----- ----- ----- ----- ----- ----- ----- ----- ----- ----- -----																3			3			3 Ч					

Таблица А.2.21 – Регистр настройки тактовых сигналов блоков UART и SPI

<b>UART_SPI_CLK_SEL</b>		8003_0138h		Сброс: 00000000h																									
<div style="display: flex; justify-content: space-between; border-bottom: 1px solid black; padding-bottom: 5px;"> <span>31</span><span>30</span><span>29</span><span>28</span><span>27</span><span>26</span><span>25</span><span>24</span><span>23</span><span>22</span><span>21</span><span>20</span><span>19</span><span>18</span><span>17</span><span>16</span> </div> <div style="border: 1px solid black; height: 40px; margin: 5px 0;"></div>																													
<div style="display: flex; justify-content: space-between; border-bottom: 1px solid black; padding-bottom: 5px;"> <span>15</span><span>14</span><span>13</span><span>12</span><span>11</span><span>10</span><span>9</span><span>8</span><span>7</span><span>6</span><span>5</span><span>4</span><span>3</span><span>2</span><span>1</span><span>0</span> </div> <table border="1" style="width: 100%; border-collapse: collapse; text-align: center;"> <tr> <td style="width: 12.5%;">SEL_SPI</td> <td style="width: 12.5%;">SEL_SPI</td> <td style="width: 12.5%;">SEL_SPI</td> <td style="width: 12.5%;">SEL_SPI</td> <td style="width: 12.5%;">SEL_UART</td> <td style="width: 12.5%;">SEL_UART</td> <td style="width: 12.5%;">SEL_UART</td> <td style="width: 12.5%;">SEL_UART</td> </tr> <tr> <td>3</td> <td>2</td> <td>1</td> <td>0</td> <td>3</td> <td>2</td> <td>1</td> <td>0</td> </tr> <tr> <td>3 ч</td> <td>3 ч</td> <td>3 ч</td> <td>3 ч</td> <td>3 ч</td> <td>3 ч</td> <td>3 ч</td> <td>3 ч</td> </tr> </table>						SEL_SPI	SEL_SPI	SEL_SPI	SEL_SPI	SEL_UART	SEL_UART	SEL_UART	SEL_UART	3	2	1	0	3	2	1	0	3 ч	3 ч	3 ч	3 ч	3 ч	3 ч	3 ч	3 ч
SEL_SPI	SEL_SPI	SEL_SPI	SEL_SPI	SEL_UART	SEL_UART	SEL_UART	SEL_UART																						
3	2	1	0	3	2	1	0																						
3 ч	3 ч	3 ч	3 ч	3 ч	3 ч	3 ч	3 ч																						
SEL_SPI <sub>n</sub>	15-14, 13-12, 11-10, 9-8	Поле выбора источника тактового сигнала для блока SPI <sub>n</sub>																											
		00	Системная частота																										
		01	Осциллятор																										
		10	Вход CLK_USB (Вывод А.0)																										
		11	Частота контроллера USB (60 МГц)																										
SEL_UART <sub>n</sub>	7-6, 5-4, 3-2, 1-0	Поле выбора источника тактового сигнала для блока UART <sub>n</sub>																											
		00	Системная частота																										
		01	Осциллятор																										
		10	Вход CLK_USB (Вывод А.0)																										
		11	Частота контроллера USB (60 МГц)																										
–	31-16	–	Зарезервировано																										

Таблица А.2.22 – Регистр стирания флеш-памяти

<b>FLASH_FULL_ERASE</b>		8003_0164h		Сброс: 00000000h																																																			
<div style="display: flex; justify-content: space-between; border-bottom: 1px solid black; padding-bottom: 5px;"> <span>31</span><span>30</span><span>29</span><span>28</span><span>27</span><span>26</span><span>25</span><span>24</span><span>23</span><span>22</span><span>21</span><span>20</span><span>19</span><span>18</span><span>17</span><span>16</span> </div> <div style="border: 1px solid black; height: 40px; margin: 5px 0;"></div>																																																							
<div style="display: flex; justify-content: space-between; border-bottom: 1px solid black; padding-bottom: 5px;"> <span>15</span><span>14</span><span>13</span><span>12</span><span>11</span><span>10</span><span>9</span><span>8</span><span>7</span><span>6</span><span>5</span><span>4</span><span>3</span><span>2</span><span>1</span><span>0</span> </div> <table border="1" style="width: 100%; border-collapse: collapse; text-align: center;"> <tr> <td style="width: 12.5%;"></td> <td style="width: 12.5%;"></td> <td style="width: 12.5%;"></td> <td style="width: 12.5%;"></td> <td style="width: 12.5%;"></td> <td style="width: 12.5%;"></td> <td style="width: 12.5%;"></td> <td style="width: 12.5%;"></td> <td style="width: 12.5%;"></td> <td style="width: 12.5%;"></td> <td style="width: 12.5%;"></td> <td style="width: 12.5%;"></td> <td style="width: 12.5%;"></td> <td style="width: 12.5%;"></td> <td style="width: 12.5%;"></td> <td style="width: 12.5%;"></td> </tr> <tr> <td></td> <td></td> <td></td> <td></td> <td></td> <td></td> <td></td> <td></td> <td></td> <td></td> <td></td> <td></td> <td></td> <td></td> <td></td> <td></td> <td>ERASE FLASH</td> </tr> <tr> <td></td> <td></td> <td></td> <td></td> <td></td> <td></td> <td></td> <td></td> <td></td> <td></td> <td></td> <td></td> <td></td> <td></td> <td></td> <td></td> <td>3 ч</td> </tr> </table>																																						ERASE FLASH																	3 ч
																ERASE FLASH																																							
																3 ч																																							
Поле	Бит	Описание																																																					
ERASE_FLASH	0	Бит полного стирания флеш-памяти. Запись единицы активизирует стирание памяти.																																																					
–	31-1	Зарезервировано																																																					

### А.3 Регистры контроллера CAN

Таблица А.3.1 – Регистр управления частотой

CLC		8007_0000h	Сброс: 00000003h												
31	30	29	28	27	26	25	24	23	22	21	20	19	18	17	16
														DIS	DIS
														S	R
														4	3 4
Поле	Бит	Описание													
DISS	1	Бит состояния контроллера CAN													
		0	Включен												
		1	Выключен												
DISR	0	Бит выключения контроллера CAN													
		0	Нет действий												
		1	Запись единицы запускает механизм выключения												
–	31-2	Зарезервировано													
<p>Примечание – Когда контроллер CAN находится в выключенном состоянии, только регистр CLC доступен для записи и чтения, доступ к остальным регистрам не возможен.</p>															

Таблица А.3.2 – Регистр идентификации

ID		8007_0008h	Сброс: 002BC051h												
31	30	29	28	27	26	25	24	23	22	21	20	19	18	17	16
MOD_NUMBER															
4															
15	14	13	12	11	10	9	8	7	6	5	4	3	2	1	0
MOD_TYPE								MOD_REV							
4								3 4							
Поле	Биты	Описание													
MOD_NUMBER	31-16	Идентификационный номер контроллера CAN													
MOD_TYPE	15-8	Разрядность контроллера CAN													
MOD_REV	7-0	Число модификаций контроллера CAN													

Таблица А.3.3 – Регистр делителя

FDR		8007_000Ch										Сброс: 00000000h				
31	30	29	28	27	26	25	24	23	22	21	20	19	18	17	16	
DIS CLK		EN HW		-			RESULT									
3 ч		3 ч					4									
15	14	13	12	11	10	9	8	7	6	5	4	3	2	1	0	
DM		-			STEP											
3 ч					3 ч											
Поле	Биты	Описание														
DISCLK	31	Бит запрета внутреннего тактирования														
		0	Генерирование сигнала Fscan разрешено													
		1	Генерирование сигнала Fscan запрещено													
ENHW	30	Бит контроля синхронизации. Это бит аппаратно удерживается в сброшенном состоянии и не может быть установлен														
RESULT	25-16	Счетчик делителя частоты														
DM	15-14	Поле задания режима делителя частоты														
		00	Счетчик выключен. Синхросигнал Fout не генерируется. Сигнал сброса внешнего делителя в состоянии логической единицы. Поле RESULT не меняется													
		01	Нормальный режим работы. Сигнал сброса внешнего делителя в состоянии логического нуля. При активации режима поле RESULT загружается значением 3FFh. Далее периодически загружается значением из STEP. Формируется сигнал Fout													
		10	Режим дробного деления. Сигнал сброса внешнего делителя в состоянии логического нуля. При активации режима поле RESULT загружается значением 3FFh. Далее периодически загружается значением из STEP. Формируется сигнал Fout													
STEP	9-0	Шаг делителя. Поле хранит значение, которое загружается в RESULT при переполнении счетчика делителя														
-	29-26, 13-10	Зарезервировано														

Таблица А.3.4 – Регистр списка №0 и регистр свободного списка x (x от 1 до 7)

LIST0		8007_0100h										Сброс: 007F7F00h			
31	30	29	28	27	26	25	24	23	22	21	20	19	18	17	16
-							EMPTY		SIZE						
							4		4						
15	14	13	12	11	10	9	8	7	6	5	4	3	2	1	0
END								BEGIN							
4								4							

Окончание таблицы А.3.4

LISTx		Сброс: 01000000h
Поле	Биты	Описание
EMPTY	24	Индикатор пустого списка
		0   В списке есть как минимум один элемент
		1   Список пуст
SIZE	23-16	Размер списка. Количество элементов (объектов сообщений) в списке. Значение поля SIZE всегда на единицу меньше числа элементов. Если список пуст, SIZE = 00h
END	15-8	Номер объекта сообщения, находящегося последним в списке. Поле может принимать значения от 00h до FFh, согласно количеству объектов сообщений (256)
BEGIN	7-0	Номер объекта сообщения, находящегося первым в списке. Поле может принимать значения от 00h до FFh, согласно количеству объектов сообщений
–	31-25	Зарезервировано

Таблица А.3.5 – Регистр ждущих прерываний (x от 0 до 7)

MSPNDx		Сброс: 00000000h
Поле	Биты	Описание
PND	31-0	Поле ждущих битов сообщений. Каждому объекту сообщения выделяется один бит. Биты устанавливаются только аппаратно. Установленные биты сбрасываются аппаратно по окончании обслуживания запроса прерывания или могут быть сброшены в любой момент программно

Таблица А.3.6– Регистр индекса сообщения (x – от 0 до 7)

<b>MSIDx</b>											Сброс: 00000020h				
31	30	29	28	27	26	25	24	23	22	21	20	19	18	17	16
-															
15	14	13	12	11	10	9	8	7	6	5	4	3	2	1	0
-										INDEX					
Ч															
Поле	Биты	Описание													
INDEX	5-0	Поле номера ждущего бита. Если в регистре MSPND есть установленные биты, которые не маскируются соответствующими битами регистра MSIMASK, то поле INDEX будет указывать на самый младший из них. Если в регистре MSPND нет установленных битов или они замаскированы, то в поле INDEX будет находиться значение 20h, указывающее на бит 31 регистра MSPND													
–	31-6	Зарезервировано													

Таблица А.3.7 – Регистр маски индекса сообщения

<b>MSIMASK</b>											8007_01C0h					Сброс: 00000000h				
31	30	29	28	27	26	25	24	23	22	21	20	19	18	17	16					
IM																				
3 Ч																				
15	14	13	12	11	10	9	8	7	6	5	4	3	2	1	0					
IM																				
3 Ч																				
Поле	Биты	Описание																		
IM	31-0	Маска для ждущих битов сообщений. Учитывается состояние только тех бит регистра MSPND, для которых в поле IM установлены соответствующие биты																		

Таблица А.3.8 – Регистр панели команд

PANCTR		8007_01C4h	Сброс: 00000301h
			
Поле	Биты	Описание	
PANAR2	31-24	Панель аргумента 2 (см. таблицу А.3.9)	
PANAR1	23-16	Панель аргумента 1 (см. таблицу А.3.9)	
RBUSY	9	Флаг занятости панелей аргументов	
		0	Нет действий
		1	Выполняется команда списка, результат выполнения которой будет записан в PANAR1 и PANAR2
BUSY	8	Флаг занятости панелей аргументов	
		0	Панели готовы для записи
		1	Панели заняты – ожидают записи по окончании выполнения команды
PANCMD	7-0	Поле команды (см. таблицу А.3.9). После выполнения команды в это поле записывается 00h	
–	15-10	Зарезервировано	

Таблица А.3.9 – Коды команд работы со списками

PANCMD	Поле PANAR 2	Поле PANAR 1	Описание команды
00h	–	–	Нет операции. Никаких действий не выполняется
01h	Результат: бит 7 – ошибка, бит 6 – не определен	–	Инициализация списков. Запуск инициализации для очистки битовых полей CTRL и LIST всех объектов сообщений. Регистры LIST0 – LIST8 устанавливаются в свои значения после сброса. Это приводит к переносу всех объектов сообщений в список №0 (список нераспределенных объектов сообщений). Инициализация списков требует, чтобы биты INIT и SSE регистра NCR были установлены для обоих узлов. Бит 7 поля PANAR2 сигнализирует о результате операции: - 0 – Инициализация завершена успешно; - 1 – Инициализация не завершена, поскольку не все биты INIT и SSE были установлены. Команда инициализации списков автоматически запускается при каждом сбросе контроллера CAN, за исключением случая, когда все регистры объектов сообщений уже сброшены

Окончание таблицы А.3.9

PAN CMD	Поле PANAR2	Поле PANAR1	Описание команды
02h	Аргумент: номер списка	Аргумент: номер объекта сообщения	Статическое занесение объекта сообщения в список. Объект сообщения переносится из текущего списка в список, указанный полем PANAR2 и добавляется в его конец. Эта команда также используется для дераспределения объекта сообщения, т. е. переноса его в список № 0 (если PANAR2 равно 00h)
03h	Аргумент: номер списка Результат: бит 7 – ошибка, бит 6 – не определен	Результат: номер объекта сообщения	Динамическое занесение объекта сообщения в список. Первый объект сообщения списка №0 переносится в список, указанный полем PANAR2, и добавляется в его конец. Номер объекта сообщения возвращается полем PANAR1. Бит 7 поля PANAR2 сигнализирует о результате операции: - 0 – Операция выполнена; - 1 – Операция не выполнена – список №0 пуст
04h	Аргумент: номер объекта сообщения	Аргумент: текущий номер объекта сообщения	Перемещение по списку вверх. Перенос объекта сообщения с номером PANAR1 на одну позицию выше, чем расположен объект сообщения с номером PANAR2
05h	Аргумент: номер объекта сообщения  Результат: бит 7 – ошибка, бит 6 – не определен	Результат: номер добавлен- ного объекта сообщения	Динамическая вставка в список. Первый объект сообщений списка №0 вставляется на одну позицию выше, чем расположен объект сообщения с номером PANAR2. Номер добавленного объекта сообщения возвращается полем PANAR1. Бит 7 поля PANAR2 сигнализирует о результате операции: - 0 – Операция выполнена; - 1 – Операция не выполнена – список №0 пуст
06h	Аргумент: номер объекта сообщения	Аргумент: текущий номер объекта сообщения	Перемещение по списку вниз. Перенос объекта сообщения с номером PANAR1 на одну позицию ниже, чем расположен объект сообщения с номером PANAR2
07h	Аргумент: номер объекта сообщения  Результат: бит 7– ошибка, бит 6 – не определен	Результат: номер добавлен- ного объекта сообщения	Динамическая вставка в список. Первый объект сообщения списка №0 вставляется на одну позицию ниже, чем расположен объект сообщения с номером PANAR2. Номер добавленного объекта сообщения возвращается полем PANAR1. Бит 7 поля PANAR2 сигнализирует о результате операции: - 0 – Операция выполнена; - 1 – Операция не выполнена – список №0 пуст
08h – FFh	–	–	Зарезервировано

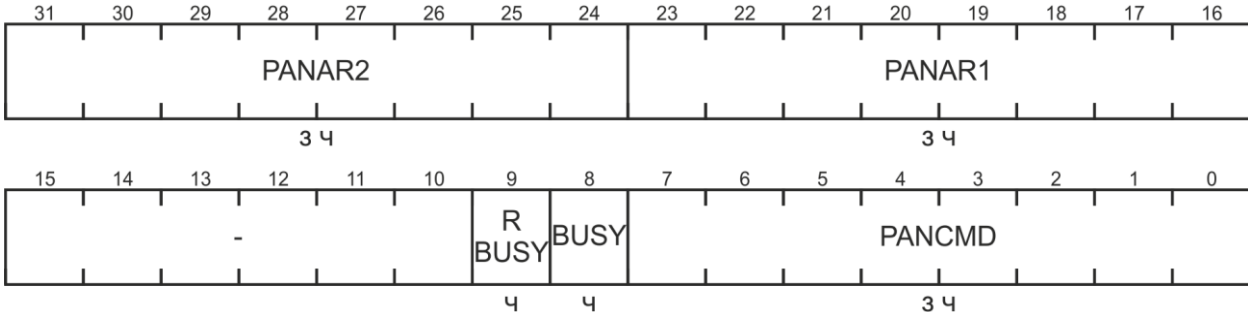

Таблица А.3.10 – Регистр управления

<b>MCR</b>		8007_01C8h	Сброс: 00000000h
Поле	Биты	Описание	
MPSEL	15-12	Поле задания позиции ждущего бита сообщения после приема/передачи сообщения	
–	31-16, 11-0	Зарезервировано	

Таблица А.3.11 – Регистр прерываний

<b>MITR</b>		8007_01CCh	Сброс: 00000000h
Поле	Биты	Описание	
IT	15-0	Поле генератора прерываний. Каждый бит поля связан с одной из линий прерываний. Номера битов от 0 до 15 соответствуют номерам линий прерываний. Для того, чтобы сгенерировать одно или несколько прерываний, следует установить соответствующие биты. Установленные биты сбрасываются аппаратно	
–	31-16	Зарезервировано	

Таблица А.3.12 – Регистр управления узла

NCR		Сброс: 00000001h																																		
31 30 29 28 27 26 25 24 23 22 21 20 19 18 17 16																																				
15 14 13 12 11 10 9 8 7 6 5 4 3 2 1 0													CALM			CCE			-			CANDIS			ALIE			LECIE			TRIE			INIT		
													3 4			3 4			-			3 4			3 4			3 4			3 4					
Поле	Бит	Описание																																		
CALM	7	Бит включения режима анализа узла																																		
		0	Режим выключен																																	
		1	Установка бита включает режим анализа узла. В этом режиме сообщения могут только приниматься, бит подтверждения не посылается после успешного приема сообщения, флаг активной ошибки посылается рецессивным вместо доминантного. На линии отправки сообщений поддерживается высокий уровень сигнала																																	
		Бит может быть установлен только, если установлен бит INIT																																		
CCE	6	Бит разрешения изменения конфигурации узла. Управляет доступом к регистрам NBTRx, NPCRx и NECNTx																																		
		0	Только чтение																																	
		1	Полный доступ																																	
CANDIS	4	Бит выключения узла																																		
		0	Сброс бита включает узел																																	
		1	Установка бита выключает узел. Сначала узел переходит в состояние «простоя» или «отключен от шины», далее аппаратно устанавливается бит INIT и, если разрешено, генерируется прерывание ALERT																																	
ALIE	3	Бит разрешения прерывания ALERT от узла																																		
		0	Запрещено																																	
		1	Разрешено																																	
LECIE	2	Бит разрешения прерывания от узла при обнаружении кода последней ошибки																																		
		0	Запрещено																																	
		1	Разрешено																																	
TRIE	1	Бит разрешения прерывания от узла по окончании передачи/приема																																		
		0	Запрещено																																	
		1	Разрешено																																	
INIT	0	Инициализация узла																																		
		0	Сброс бита разрешает участие узла в трафике CAN шины. Узел ожидает последовательность из 11 рецессивных бит на шине и включается в трафик. Если на момент сброса бита INIT узел находился в состоянии «отключен от шины», начинается процесс выхода из этого состояния в следующем порядке: получение 128 последовательностей бит (каждая из 11 рецессивных бит), выход из состояния «отключен от шины», включение в трафик																																	

Окончание таблицы А.3.12

Поле	Бит	Описание	
INIT	0	1	Установка бита INIT прекращает участие узла в трафике. Все текущие передачи останавливаются, линии передач переходят в рецессивное состояние. Если на момент установки бита INIT узел находился в состоянии «отключен от шины», процесс выхода из этого состояния продолжается до его завершения. Далее узел остается неактивным до тех пор, пока установлен бит INIT
–	31-8, 5	Зарезервировано	

Таблица А.3.13 – Регистр состояния узла

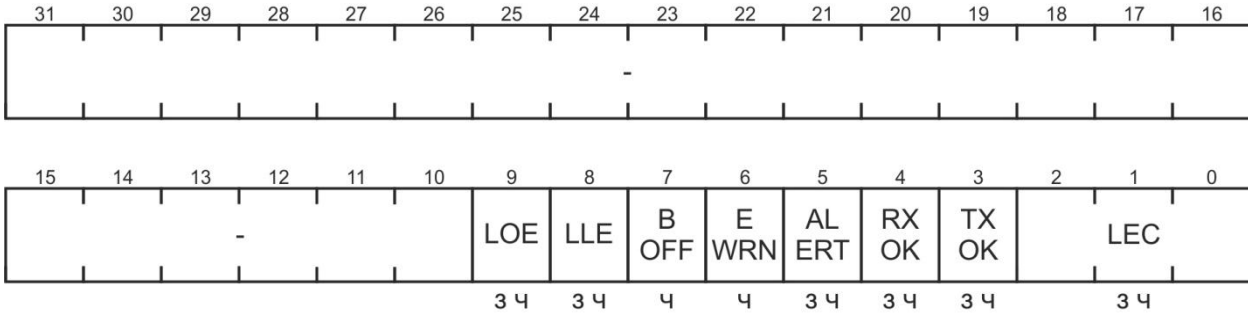
NSR		Сброс: 00000000h	
			
Поле	Биты	Описание	
LOE	9	Флаг ошибки номера списка	
		0	Ошибок не обнаружено
		1	Обнаружена ошибка при фильтрации принимаемого сообщения. В регистре MOSTAT объекта сообщения обнаружен неверный номер списка
		Бит должен сбрасываться программно записью нуля	
LLE	8	Флаг ошибки списка	
		0	Ошибок не обнаружено
		1	Обнаружена ошибка при фильтрации принимаемого сообщения. Количество элементов списка, принадлежащего узлу, отличается от указанного в поле SIZE соответствующего регистра списка
		Бит должен сбрасываться программно записью нуля	
BOFF	7	Флаг состояния «отключен от шины»	
		0	Узел не находится в состоянии «отключен от шины»
		1	Узел находится в состоянии «отключен от шины»
EWRN	6	Флаг критического количества ошибок	
		0	Лимит ошибок еще не достигнут
		1	По крайней мере, один из счетчиков ошибок (REC, TEC) достиг лимита ошибок, заданного полем EWRNLVL регистра NECNT узла

Продолжение таблицы А.3.13

Поле	Биты	Описание	
ALERT	5	Флаг предупреждения ALERT	
		0	Нет событий
		1	Произошло одно или несколько не взаимоисключающих событий: - модификация бита BOFF; - модификация/установка бита LOE; - установка бита LLE; - аппаратная установка бита INIT
		Бит должен сбрасываться программно записью нуля	
RXOK	4	Флаг успешного приема сообщения	
		0	Полученных сообщений нет
		1	Сообщение получено
		Бит должен сбрасываться программно записью нуля	
TXOK	3	Флаг успешной передачи сообщения	
		0	Переданных сообщений нет
		1	Сообщение передано без ошибок с получением подтверждения
		Бит должен сбрасываться программно записью нуля	
LEC	2-0	Код последней ошибки. Поле хранит код последней из обнаруженных ошибок работы узла	
		000	Ошибок нет
		001	Ошибка стаффинга (заполнения, STUFF ERROR). Может быть обнаружена во время передачи шестого бита из последовательности шести одинаковых бит в поле сообщения, которое должно быть закодировано методом разрядного заполнения (заключается в том, что после передачи пяти битов одинаковой полярности, шестой бит должен иметь противоположную полярность и вставляться передатчиком в поток данных автоматически, приемник пропускает этот бит)
		010	Ошибка формы (FORM ERROR). Обнаруживается, если: - в битовом поле фиксированного формата содержится количество битов, отличающееся от установленного; - на месте рецессивного бита находятся доминантный или наоборот. Исключение – для приемника доминантный бит в течение последнего бита поля «конец кадра» не интерпретируется как ошибка формы
		011	Ошибка подтверждения (ACKNOWLEDGMENT ERROR). Обнаруживается передатчиком всякий раз, когда он не обнаруживает доминантный бит ACK в «области подтверждения»
		100	Разрядная ошибка или ошибка бита 1 (BIT 1 ERROR). Узел, который передает данные на шину, осуществляет мониторинг шины. Ошибка бита 1 имеет место, если при передаче рецессивного «1» бита (за исключением битов полей арбитража и подтверждения) на шине обнаруживается доминантный «0» бит

Окончание таблицы А.3.13

Поле	Биты	Описание	
LEC	2-0	101	Разрядная ошибка или ошибка бита 0 (BIT 0 ERROR). Ошибка возникает в случаях: - во время передачи сообщения (или бита подтверждения, флага активной ошибки, флага перезагрузки), узел передает доминантный бит «0», но на шине обнаруживается рецессивный «1»; - во время выхода из состояния «отключен от шины» при каждом обнаружении последовательности из 11 рецессивных битов. В этом случае, ЦП может использовать код 101 для отслеживания длительного простоя шины
		110	Ошибка циклического избыточного кода (CRC ERROR). Передатчик по установленному алгоритму вычисляет значение контрольной суммы (CRC) для передаваемых данных и вставляет ее в сообщение. Приемник, после получения данных, вычисляет CRC по тому же алгоритму, что и передатчик, и сравнивает вычисленное значение с принятым значением. В случае несовпадения фиксируется ошибка
		111	Код разрешения аппаратной записи в поле LEC
		После аппаратной записи в поле LEC значения кода, отличного от 111b, поле становится закрытым для записи и далее центральный процессор не может изменить его состояние до тех пор, пока в это поле не будет программно записано значение 111b	
31-10	–	Зарезервировано	

Таблица А.3.14 – Регистр указателя прерываний узла

Поле	Биты	Описание
<b>NIPR</b>		Сброс: 00000000h
CFCINP	15-12	Указатель линии прерывания для прерывания при переполнении счетчика фреймов узла
TRINP	11-8	Указатель линии прерывания для прерывания по окончании передачи/приема сообщения
LECINP	7-4	Указатель линии прерывания для прерывания при записи кода последней ошибки
ALINP	3-0	Указатель линии прерывания для прерывания ALERT
–	31-16	Зарезервировано

Окончание таблицы А.3.14

Примечание – Каждый из указателей позволяет задать номер одной из 16 линий прерываний для каждого из четырех источников. Значение 00h соответствует нулевой линии прерываний, значение 01h – первой и так далее до значения FFh, которое соответствует линии 15 прерываний/

Таблица А.3.15 – Регистр управления портом узла

NPCR		Сброс: 00000000h		
<div style="display: flex; justify-content: space-between; border-bottom: 1px solid black; padding-bottom: 5px;"> <span>31</span><span>30</span><span>29</span><span>28</span><span>27</span><span>26</span><span>25</span><span>24</span><span>23</span><span>22</span><span>21</span><span>20</span><span>19</span><span>18</span><span>17</span><span>16</span> </div> <div style="border: 1px solid black; height: 30px; margin: 5px 0;"></div>				
<div style="display: flex; justify-content: space-between; border-bottom: 1px solid black; padding-bottom: 5px;"> <span>15</span><span>14</span><span>13</span><span>12</span><span>11</span><span>10</span><span>9</span><span>8</span><span>7</span><span>6</span><span>5</span><span>4</span><span>3</span><span>2</span><span>1</span><span>0</span> </div> <div style="border: 1px solid black; padding: 5px; display: flex; justify-content: space-between;"> <span style="width: 100px;">-</span> <span style="width: 100px;">LBM</span> <span style="width: 100px;">-</span> </div>				
3 ч				
Поле	Бит	Описание		
LBM	8	Бит включения режима обратной петли (Loop-Back)		
		<table border="1" style="width: 100%; border-collapse: collapse;"> <tr> <td style="width: 20px; text-align: center;">0</td> <td>Режим выключен</td> </tr> <tr> <td style="width: 20px; text-align: center;">1</td> <td>Включен режим обратной петли. В этом режиме узел подсоединяется к внутренней виртуальной CAN шине. Если для обоих узлов включен режим обратной петли, то они объединяются виртуальной CAN шиной и могут взаимодействовать друг с другом. При этом на внешних выводах узлов, соединенных с внешней физической CAN шиной, поддерживается рецессивный уровень сигнала, т. е. узлы не активны</td> </tr> </table>	0	Режим выключен
0	Режим выключен			
1	Включен режим обратной петли. В этом режиме узел подсоединяется к внутренней виртуальной CAN шине. Если для обоих узлов включен режим обратной петли, то они объединяются виртуальной CAN шиной и могут взаимодействовать друг с другом. При этом на внешних выводах узлов, соединенных с внешней физической CAN шиной, поддерживается рецессивный уровень сигнала, т. е. узлы не активны			
–	31-9, 7-0	Зарезервировано		

Таблица А.3.16 – Регистр синхронизации битов

NBTR		Сброс: 00000000h	
<div style="display: flex; justify-content: space-between; border-bottom: 1px solid black; padding-bottom: 5px;"> <span>31</span><span>30</span><span>29</span><span>28</span><span>27</span><span>26</span><span>25</span><span>24</span><span>23</span><span>22</span><span>21</span><span>20</span><span>19</span><span>18</span><span>17</span><span>16</span> </div> <div style="border: 1px solid black; height: 30px; margin: 5px 0;"></div>			
<div style="display: flex; justify-content: space-between; border-bottom: 1px solid black; padding-bottom: 5px;"> <span>15</span><span>14</span><span>13</span><span>12</span><span>11</span><span>10</span><span>9</span><span>8</span><span>7</span><span>6</span><span>5</span><span>4</span><span>3</span><span>2</span><span>1</span><span>0</span> </div> <div style="border: 1px solid black; padding: 5px; display: flex; justify-content: space-between;"> <div style="width: 100px; text-align: center;">DIV 8</div> <div style="width: 100px; text-align: center;">TSEG2</div> <div style="width: 100px; text-align: center;">TSEG1</div> <div style="width: 100px; text-align: center;">SJW</div> <div style="width: 100px; text-align: center;">BRP</div> </div>			
3 ч      3 ч      3 ч      3 ч      3 ч			
Поле	Биты	Описание	
DIV8	15	Делитель частоты на восемь	
		0	Длительность кванта времени (BRP + 1), тактов частоты
		1	Длительность кванта времени 8 × (BRP + 1), тактов частоты

Окончание таблицы А.3.16

Поле	Биты	Описание
TSEG2	14-12	Параметр 2. Временной промежуток от точки выборки до точки передачи, определяемый пользователем. Длительность сегмента равна $tq \times (TSEG2 + 1)$ и может быть уменьшена за счет ресинхронизации. Допустимые значения для TSEG1: от 01h до 07h
TSEG1	11-8	Параметр 1. Временной промежуток от сегмента синхронизации до точки выборки, определяемый пользователем и включающий в себя сегмент распространения. Длительность равна $tq \times (TSEG1 + 1)$ и может быть увеличена за счет ресинхронизации. Допустимые значения для TSEG1: от 02h до 0Fh
SJW	7-6	Ширина перехода ресинхронизации. Длительность равна $tq \times (SJW + 1)$
BRP	5-0	Предделитель скорости передачи. Если DIV8 = 0b, тогда длительность одного кванта времени равна (BRP + 1) тактам частоты. Если DIV8 = 1b, тогда длительность одного кванта времени равна $8 \times (BRP + 1)$ тактам частоты
–	31-16	Зарезервировано

Таблица А.3.17 – Регистр счетчика ошибок узла

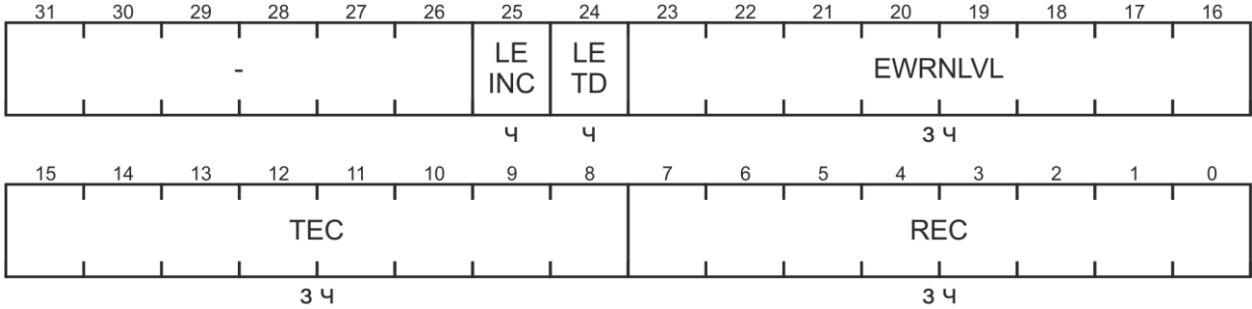
Поле	Биты	Описание
NECNT		Сброс: 00600000h
		
LEINC	25	Индикатор инкрементирования при последней ошибке 0 Обнаруженная ошибка приводит к инкрементированию счетчика ошибок на единицу 1 Обнаруженная ошибка приводит к инкрементированию счетчика ошибок на восемь
LETD	24	Флаг последней ошибки передачи 0 При приеме сообщения обнаружена ошибка, и произошло инкрементирование поля REC 1 При передаче сообщения обнаружена ошибка, и произошло инкрементирование поля TEC
EWRNLVL	23-16	Поле задания лимита ошибок, по достижении которого выставляется флаг EWRN в регистре NSR (по умолчанию, количество ошибок – 96)
TEC	15-8	Поле счетчика ошибок передачи сообщений

Окончание таблицы А.3.17

Поле	Биты	Описание
REC	7-0	Поле счетчика ошибок приема сообщений
–	31-26	Зарезервировано

Таблица А.3.18 – Регистр счетчика сообщений узла

Поле	Биты	Описание
<b>NFCR</b>		Сброс: 00000000h
CFCOV	23	Флаг переполнения счетчика сообщений 0   Счетчик не переполнен 1   Счетчик переполнился. В режиме синхросчетчика этот флаг устанавливается при изменении поля CFC и, если установлен бит CFCIE, формируется прерывание Бит сбрасывается программно
CFCIE	22	Бит разрешения прерывания от счетчика сообщений 0   Запрещено 1   Разрешено
CFMOD	20-19	Поле задания режима работы счетчика сообщений 00   Счетчик сообщений. Инкрементируется после каждого успешного приема/передачи сообщения 01-11   Зарезервировано. Не использовать!
CFSEL	18-16	Поле задания параметров выбранного режима счетчика сообщений (см. таблицу А.3.19)
CFC	15-0	Поле счетчика сообщений Хранит значение счетчика сообщений при CFMOD = 00b
–	31-24, 21	Зарезервировано

Таблица А.3.19 – Коды задания параметров режима счетчика сообщений

CFSEL	Действия
* * 1b	Счетчик инкрементируется каждый раз при получении сообщения, не имеющего объекта сообщения
* 1 *b	Счетчик инкрементируется каждый раз при получении сообщения, имеющего соответствующий объект сообщения
1 * *b	Счетчик инкрементируется каждый раз при успешной отправке сообщения
0 0 0b	Зарезервировано. Не использовать!

Примечание – «\*» указывает на то, что состояние этого бита поля CFSEL не важно для включения параметра режима. Все три параметра могут комбинироваться между собой (например, 110b или 101b).



Таблица А.3.20 – Регистр управления функционированием объекта сообщения

MOFCR															
31	30	29	28	27	26	25	24	23	22	21	20	19	18	17	16
-				DLC				STT	SDT	RMM	FRR EN	-	OV IE	TX IE	RX IE
				3 4				3 4	3 4	3 4	3 4	-	3 4	3 4	3 4
15	14	13	12	11	10	9	8	7	6	5	4	3	2	1	0
-				DAT C	DLC C	IDC	GDF S	-				MMC			
				3 4	3 4	3 4	3 4					3 4			
Поле	Бит	Описание													
DLC	27- 24	Код длины данных. Показывает количество байт данных, находящихся в объекте сообщения. Диапазон – значение от 0 до 8. Если значение DLC больше 8, это автоматически указывает на 8 байт. Значение DLC полученного сообщения сохраняется таким, каким было получено													
STT	23	Бит задания однократной пересылки данных													
		0	Нет действий												
		1	Если бит установлен, тогда бит TXRQ сбрасывается после начала передачи объекта сообщения n. В связи с этим, в случае неудачной передачи, повторной передачи сообщения не будет												
SDT	22	Бит задания однократного участия объекта сообщения n в пересылке													
		0	Нет действий												
		1	Если бит установлен, и объект сообщения n не является объектом FIFO, тогда бит MSGVAL сбрасывается после успешного приема данных												
RMM	21	Бит включения удаленного мониторинга объекта передачи													
		0	Выключен. Идентификатор, бит IDE и поле DLC объекта сообщения n остаются без изменений до получения корректного фрейма удаленного запроса												
		1	Включен. Идентификатор, бит IDE и поле DLC корректного фрейма удаленного запроса копируются в объект передачи n в порядке получения битов фрейма удаленного запроса монитора												
		Состояние бита оказывает влияние только на объекты передач													
FRREN	20	Бит разрешения удаленного запроса. Определяет, будет ли устанавливаться бит TXRQ в объекте сообщения n или в другом объекте сообщения, на который указывает CUR													
		0	Бит TXRQ объекта сообщения n устанавливается после получения корректного фрейма удаленного запроса												
		1	Бит TXRQ другого объекта сообщения (на который указывает CUR) устанавливается после получения им корректного фрейма удаленного запроса												

Продолжение таблицы А.3.20

Поле	Бит	Описание	
OVIE	18	Бит разрешения прерывания по заполнению FIFO объекта сообщения n. Прерывание генерируется, когда указатель CUR (указатель на текущий объект) достигает значения SEL регистра MOFGPRn	
		0	Запрещено
		1	Разрешено
		Если объект сообщения n является объектом приема FIFO, то поле TXINP (регистр MOIPRn) указывает на одну из 16 линий прерываний. Если объект сообщения n является объектом передачи FIFO, то поле RXINP (регистр MOIPRn) указывает на одну из 16 линий прерываний. Для всех других режимов объекта сообщения состояние бита OVIE не важно	
TXIE	17	Бит разрешения прерывания по окончании передачи сообщения	
		0	Запрещено
		1	Разрешено. Прерывание генерируется, если сообщение из объекта сообщения n было успешно передано. Поле TXINP (регистр MOIPRn) указывает на одну из 16 линий прерываний
RXIE	16	Бит разрешения прерывания по окончании приема сообщения	
		0	Запрещено
		1	Разрешено. Прерывание генерируется, если сообщение было успешно принято объектом сообщения n (напрямую или через шлюз). Поле RXINP (регистр MOIPRn) указывает на одну из 16 линий прерываний
DATC	11	Индикатор копирования данных	
		0	Данные не копируются
		1	Данные в регистрах MODATAHn и MODATALn объекта-источника шлюза (после сохранения принятого фрейма в источнике) копируются через шлюз в объект-приемник
		Бит DATC используется только объектом-источником в режиме шлюза. Во всех остальных случаях бит не функционирует	
DLCC	10	Индикатор копирования кода длины данных DLC	
		0	Код не копируется
		1	Код длины данных объекта-источника шлюза (после сохранения принятого фрейма в источнике) копируется через шлюз в объект-приемник
		Бит DLCC используется только объектом-источником в режиме шлюза. Во всех остальных случаях бит не функционирует	
IDC	9	Индикатор копирования идентификатора	
		0	Идентификатор не копируется
		1	Идентификатор объекта-источника шлюза (после сохранения принятого фрейма в источнике) копируется через шлюз в объект-приемник
		Бит IDC используется только объектом-источником в режиме шлюза. Во всех остальных случаях бит не функционирует	

Окончание таблицы А.3.20

Поле	Бит	Описание	
GDFS	8	Индикатор отправки фрейма через шлюз	
		0	Состояние бита TXRQ объекта-приемника без изменений
		1	Установлен бит TXRQ объекта-приемника после внутренней передачи из объекта-источника
		Бит GDFS используется только объектом-источником в режиме шлюза. Во всех остальных случаях бит не функционирует	
MMC	3-0	Задание режима объекта сообщения n	
		0000	Стандартный объект сообщения
		0001	Базовый объект приемной структуры FIFO
		0010	Базовый объект передающей структуры FIFO
		0011	Вспомогательный объект передающей структуры FIFO
		0100	Объект-источник шлюза
		Остальные комбинации зарезервированы	
–	31–28, 19, 15–12, 7–4	Зарезервировано	
Примечание – Под корректным фреймом удаленного запроса подразумевается фрейм, идентификатор которого совпадает с идентификатором объекта сообщения.			

Таблица А.3.21 – Регистр указателя FIFO/шлюза объекта сообщения

Поле	Биты	Описание
<p><b>MOFGPR</b></p> 		
SEL	31-24	Указатель объекта сообщения. Второй (программный) указатель в дополнение к аппаратному указателю CUR при работе с FIFO. Поле SEL используется для общего мониторинга (генерирование прерываний FIFO)
CUR	23-16	Указатель на текущий объект в пределах FIFO или шлюза. После каждой операции FIFO или передачи через шлюз указатель CUR обновляется – в него заносится номер следующего объекта сообщения в списке (поле PNEXT регистра MOSTATn) – до тех пор, пока не будет достигнут верхний элемент FIFO (поле TOP), после чего CUR сбрасывается, и в него загружается номер нижнего элемента списка (из поля BOT)
TOP	15-8	Указатель верхнего элемента FIFO. В поле находится номер последнего элемента
BOT	7-0	Указатель нижнего элемента FIFO. В поле находится номер первого элемента

Таблица А.3.22 – Регистр указателя прерываний объекта сообщения

Поле	Биты	Описание
CFCVAL	31-16	Количество фреймов. Каждый раз после записи принятого сообщение в объект сообщения n или успешной передачи объекта сообщения n, значение счетчика фреймов CFC (регистр NFCCRn) копируется в CFCVAL
MPN	15-8	Номер ждущего бита сообщения. Указывает позицию бита, соответствующего объекту сообщения n в регистре MSPNDx
TXINP	7-4	Указатель линии прерываний для прерывания после передачи. Всего доступно 16 линий прерываний с номерами от 0 до 15. Значение 0000b, записанное в TXINP, выбирает нулевую линию прерываний, 0001b – первую, 0010b – вторую и т. д. Дополнительно бит TXINP используется для выбора позиции ждущего бита объекта сообщения n
RXINP	3-0	Указатель линии прерываний для прерывания после приема. Всего доступно 16 линий прерываний с номерами от 0 до 15. Значение 0000b, записанное в TXINP, выбирает нулевую линию прерываний, 0001b – первую, 0010b – вторую и т. д. Дополнительно бит RXINP используется для выбора позиции ждущего бита объекта сообщения n

Таблица А.3.23 – Регистр маски объекта сообщения

Поле	Биты	Описание
MIDE	29	Маска прерываний
AM	28-16	Маска прерываний
AM	15-3	Маска прерываний

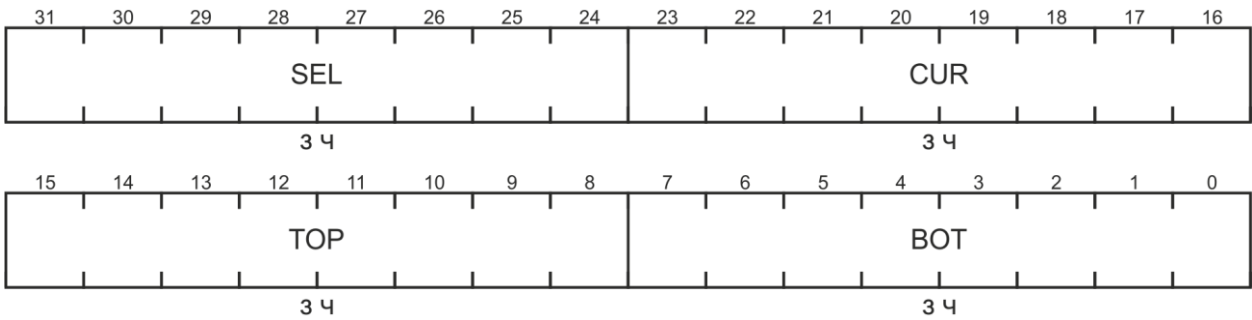
Окончание таблицы А.3.23

Поле	Биты	Описание
MIDE	29	Маска бита IDE сообщения
		0   Объект сообщения n может принимать как стандартные, так и расширенные фреймы
		1   Объект сообщения n может принимать только те фреймы, у которых состояние бита IDE совпадает с его битом IDE
AM	28-0	Маска идентификатора. При приеме расширенного сообщения используется вся маска. При приеме стандартного сообщения используются биты 28–18, при этом состояние битов 17–0 не важно
–	31, 30	Зарезервировано

Таблица А.3.24 – Регистры данных объекта сообщения

<b>MODATAH</b>		
<b>MODATAL</b>		
Поле	Биты	Описание
DB7	31-24	Седьмой байт данных
DB6	23-16	Шестой байт данных
DB5	15-8	Пятый байт данных
DB4	7-0	Четвертый байт данных
DB3	31-24	Третий байт данных
DB2	23-16	Второй байт данных
DB1	15-8	Первый байт данных
DB0	7-0	Нулевой байт данных

Таблица А.3.25 – Регистр арбитража объекта сообщения

MOAR			
Поле	Биты	Описание	
PRI	31-30	Класс приоритета. Поле определяет один из четырех классов (0, 1, 2 и 3) приоритета объекта сообщения n. Нулевой класс устанавливает наивысший приоритет. Объекты сообщений с нулевым классом всегда выигрывают арбитраж при передаче и приеме сообщений. Фильтрация сообщений на основе идентификатора (маскируемого) и позиции в списке организуется только для объектов сообщений с равным приоритетом. Кроме этого, поле PRI определяет метод фильтрации	
		00	Зарезервировано
		01	Фильтрация в зависимости от положения объекта сообщения в списке. Объект сообщения n получает приоритет на передачу сообщения только в случае, если нет других объектов сообщений с установленными битами MSGVAL, TXEN0 и TXEN1, стоящих выше по списку
		10	Фильтрация в зависимости от значения идентификатора. Объект сообщения n получает приоритет на передачу сообщения только в случае, если в списке нет других объектов сообщений с «Идентификатор + IDE + DIR» более высокого приоритета (согласно правилам арбитража в таблице А.3.26)
		11	Фильтрация в зависимости от положения объекта сообщения в списке (как при PRI = 01b)
IDE	29	Бит расширения идентификатора объекта сообщения n	
		0	Объект сообщения n оперирует с фреймами со стандартным 11-битным идентификатором
		1	Объект сообщения n оперирует с фреймами с расширенным 29-битным идентификатором
ID	28-0	Идентификатор объекта сообщения n. При оперировании с расширенными фреймами используются биты 28–0. При оперировании со стандартными фреймами используются биты 28–18, при этом состояние битов 17–0 не важно	

Таблица А.3.26 – Распределение приоритета между объектами сообщений согласно правилам арбитража

Установки для объектов сообщений 0 и 1, которые участвуют в арбитраже (приоритет объекта 0 выше приоритета объекта 1)	Пояснение
MOAR0[28:18] < MOAR1[28:18] (11-битный стандартный идентификатор объекта 0 меньше по числовому значению, чем 11-битный идентификатор объекта 1)	Стандартный фрейм с идентификатором, имеющим меньшее значение, обладает более высоким приоритетом
MOAR0[28:18] = MOAR1[28:18]. В регистре MOAR0 бит IDE = 0. В регистре MOAR1 бит IDE = 1.	При равенстве значений стандартных идентификаторов, стандартный фрейм имеет приоритет перед расширенным
MOAR0[28:18] = MOAR1[28:18]. Биты IDE обоих объектов сброшены. В регистре MOSTAT0 бит DIR = 1. В регистре MOSTAT1 бит DIR = 0.	При равенстве значений идентификаторов стандартный фрейм данных имеет приоритет перед стандартным фреймом удаленного запроса
MOAR0[28:0] = MOAR1[28:0] Биты IDE обоих объектов установлены. В регистре MOSTAT0 бит DIR = 1. В регистре MOSTAT1 бит DIR = 0.	При равенстве значений идентификаторов расширенный фрейм данных имеет приоритет перед расширенным фреймом удаленного запроса
MOAR0[28:0] < MOAR1[28:0] Биты IDE обоих объектов установлены. (29-битный идентификатор объекта 0 меньше по числовому значению, чем 29-битный идентификатор объекта 1)	Расширенный фрейм с идентификатором, имеющим меньшее значение, обладает более высоким приоритетом

Таблица А.3.27 – Регистр управления объектом сообщения

<b>МОСТР</b>															
31	30	29	28	27	26	25	24	23	22	21	20	19	18	17	16
				SET DIR	SET TXEN	SET TXEN	SET TXRQ	SET RXEN	SET RT SEL	SET MSG VAL	SET MSG LST	SET NEW DAT	SET RXUP D	SET TXPN D	RES RXP N D
				3	3	3	3	3	3	3	3	3	3	3	3
15	14	13	12	11	10	9	8	7	6	5	4	3	2	1	0
				RES DIR	RES TXEN	RES TXEN	RES TXRQ	RES RXEN	RES RT SEL	RES MSG VAL	RES MSG LST	RES NEW DAT	RES RXUP D	RES TXPN D	RES RXP N D
				3	3	3	3	3	3	3	3	3	3	3	3
<p>Биты регистра работают попарно. Комбинация состояний бит каждой пары оказывает влияние на один (соответствующий этой паре) бит регистра MOSTATn того же объекта сообщения. Так, пара SETDIR-RESDIR устанавливает и сбрасывает бит DIR, пара SETTXN1-RESTXN1 устанавливает и сбрасывает бит TXEN1 и т. д.</p> <p>После записи старшего или младшего слова регистра МОСТРn аппаратная часть проверяет состояние бит каждой пары и, в зависимости от обнаруженной комбинации, выполняет соответствующее действие</p>															
Бит SET***		Бит RES***		Действие над битом ***											
0		0		Нет											
1		1													
1		0		Установка											
0		1		Сброс											
Биты 31-28 и 15-12 являются зарезервированными															

Таблица А.3.28 – Регистр состояния объекта сообщения

MOSTAT															
31	30	29	28	27	26	25	24	23	22	21	20	19	18	17	16
PNEXT								PPREV							
LIST				DIR	TX EN1	TX EN0	TX RQ	RX EN	RT SEL	MSG VAL	MSG LST	NEW DAT	RX UPD	TX PND	RX PND
4				4	4	4	4	4	4	4	4	4	4	4	4
Поле	Бит	Описание													
PNEXT	31-24	Указатель на следующий элемент списка. В поле находится номер объекта сообщения, расположенного выше по списку относительно текущего													
PPREV	23-16	Указатель на предыдущий элемент списка. В поле находится номер объекта сообщения, расположенного ниже по списку относительно текущего													
LIST	15-12	Номер списка, которому принадлежит объект сообщения n. Поле обновляется аппаратно при распределении/перераспределении объекта сообщения													
DIR	11	Бит распределения													
		0	Объект приема сообщения данных. Объект принимает сообщение данных. При установленном бите TXRQ объект формирует сообщение удаленного запроса с идентификатором объекта n, а затем передает его. Полученное в ответ сообщение данных с соответствующим идентификатором сохраняется в объекте сообщения n												
		1	Объект передачи сообщения данных. При установленном бите TXRQ объект формирует, а затем передает сообщение данных. Если объект n получает сообщение удаленного запроса с соответствующим идентификатором, то устанавливается флаг TXRQ его регистра MOSTATn, после чего в ответ передается сообщение данных, содержащихся в объекте n												
TXEN1	10	Бит разрешения передачи фрейма													
		0	Запрещено												
		1	Передача фрейма разрешена. Объект сообщения n может участвовать в передаче только, если установлены оба бита – TXEN1 и TXEN0. Контроллер CAN использует бит TXEN1 для выбора активного объекта передачи сообщения из FIFO												



Продолжение таблицы А.3.28

Поле	Бит	Описание
TXEN0	9	Бит разрешения передачи фрейма
		0   Запрещено
		1   Передача фрейма разрешена. Объект сообщения n может участвовать в передаче, только если установлены оба бита – TXEN0 и TXEN1. Контроллер CAN использует бит TXEN1 для выбора активного объекта передачи сообщения из FIFO. Можно программно очищать бит TXEN0 для запрета передачи сообщения, которое в настоящий момент формируется, или для запрета автоматической передачи в ответ на удаленный запрос
TXRQ	8	Бит инициации передачи
		0   Нет действий
		1   Установка бита иницирует передачу фрейма из объекта сообщения n. Инициация передачи фрейма возможна только в случае, если установлены биты TXRQ, TXEN0, TXEN1 и MSGVAL. Также бит TXRQ устанавливается аппаратно при получении фрейма удаленного запроса. Бит сбрасывается аппаратно при успешном завершении передачи и если при этом не был повторно программно установлен бит NEWDAT
RXEN	7	Бит разрешения приема
		0   Запрещено
		1   Объект сообщения может принимать сообщения Состояние бита учитывается только при фильтрации принимаемых сообщений
RTSEL	6	Индикатор возможности приема/передачи
		0   Объект сообщения не может принимать/передавать сообщения
		1   Объект сообщения может принимать/передавать сообщения Прием фрейма. Бит RTSEL устанавливается аппаратно после того, как выбран объект сообщения n для сохранения только что принятого фрейма. Прежде, чем записать принятые данные в объект сообщения n, аппаратная часть проверяет состояние бита RTSEL. ЦПУ может сбрасывать этот бит, чтобы запретить запись принятого фрейма в объект сообщения n. Передача фрейма. Бит RTSEL устанавливается аппаратно после того, как выбран следующий объект сообщения n для передачи фрейма. Аппаратная часть перед началом передачи проверяет: установлен ли бит RTSEL и сброшен ли бит NEWDAT. Бит RTSEL должен оставаться установленным до окончания передачи. Проверка состояния бита RTSEL производится только при попытке изменения содержимого объекта сообщения n во избежание одновременного выполнения операций передачи фрейма и его изменения. Бит не участвует в фильтрации сообщений, и не сбрасывается аппаратно
MSGVAL	5	Бит активности объекта сообщения n
		0   Не активен
		1   Активен Только те объекты сообщений, для которых установлен этот бит, могут использоваться для операций приема и передачи

Окончание таблицы А.3.28

Поле	Бит	Описание	
MSGLST	4	Бит потери сообщения	
		0	Ни одно сообщение не потеряно
		1	Принятое сообщение потеряно вследствие того, что контроллер CAN попытался установить бит NEWDAT по окончании приема сообщения при том, что флаг NEWDAT уже был установлен ранее после записи другого сообщения
NEWDAT	3	Индикатор новых данных	
		0	С момента сброса бита NEWDAT никаких изменений объекта сообщения n не обнаружено
		1	Объект сообщения был изменен. Бит устанавливается аппаратно после того, как принятое сообщение было сохранено в объекте сообщения n. Бит сбрасывается аппаратно после начала передачи объекта сообщения n. Бит NEWDAT следует устанавливать программно после того, как новые данные для передачи будут сохранены в объекте сообщения n для предотвращения автоматического сброса бита TRXQ в конце текущей передачи
RXUPD	2	Индикатор изменений	
		0	Нет текущих изменений
		1	Идентификатор сообщения, поле длины данных DLC и данные в объекте сообщения изменяются
TXPND	1	Индикатор окончания передачи	
		0	Переданных сообщений нет
		1	Сообщение объекта n было успешно передано
RXPND	0	Индикатор окончания приема	
		0	Принятых сообщений нет
		1	Сообщение было успешно принято объектом сообщения n (напрямую или через шлюз). Бит должен сбрасываться программно

## А.4 Регистры контроллера Ethernet 10/100

### Компоненты дескриптора

Таблица А.4.1 – Стартовый адрес для пакета данных

PacketStartAddr		
Поле	Биты	Описание
PACKET_START_ADDRESS	31-2	Стартовый адрес пакета данных
–	1-0	Зарезервировано

Таблица А.4.2 – Размер пакета данных

PacketSize		
Поле	Биты	Описание
EMPTYFLAG	31	<p>Для операций передачи этот бит указывает на доступность данных передачи, связанных с пакетом. Для операций приема, этот бит показывает наличие места для сохранения принимаемого пакета. Установка этого флага используется для проверки правильности дескриптора.</p> <p>При завершении операции передачи, контроллер DMA устанавливает этот бит, что говорит, что эти данные использованы для передачи. При успешном завершении операции приема, контроллер DMA сбрасывает этот бит, что указывает на то, что отведенное место использовано для сохранения пакета. Первое действие гарантирует, что данные не будут переданы дважды, второе – что сохраненные данные не будут заперчены записью следующего пакета</p>

Окончание таблицы А.4.2

Поле	Бит	Описание		
FTPP_ OVERRIDES	20-16	Флаги управления FIFO во время обмена пакетами		
		Номер бита	Название	Описание
		20	FTCFRM	FIFO передает Control Frame
		19-18	FTPPADMODE	FIFO передает пакет в режиме PADMode
		17	FTPPGENFCS	FIFO передает пакет с генерацией FCS
	16	FTPPEN	Разрешение FIFO на передачу пакета	
PACKET_ SIZE	11-0	Поле для операций передачи. Содержит размер пакета передачи в байтах. При приеме это поле заполняет контроллер DMA. Значение этого поля до приема будет контроллером проигнорировано		
–	30-21, 15-12	Зарезервировано		

Таблица А.4.3 – Адрес следующего дескриптора

Поле	Биты	Описание
–	1-0	Зарезервировано
DESCRIPTOR_ ADDRESS	31-2	Адрес следующего дескриптора

**NextDescriptor**

31 30 29 28 27 26 25 24 23 22 21 20 19 18 17 16

DESCRIPTOR\_ADDRESS

3 ч

15 14 13 12 11 10 9 8 7 6 5 4 3 2 1 0

DESCRIPTOR\_ADDRESS

3 ч

Регистры контроллера

Таблица А.4.4 – Регистр 1 конфигурации MAC

MAC1		8008_0000h				Сброс: 00008000h									
31 30 29 28 27 26 25 24 23 22 21 20 19 18 17 16															
-															
15	14	13	12	11	10	9	8	7	6	5	4	3	2	1	0
SOFT RE SET	SIM RE SET	-	-	RE SET RMCS	RE SET RFUN	RE SET TMCS	RE SET TFUN	-	-	-	LOOP BACK	TX PAU SE	RX PAU SE	PASS ALL	RX ENA BLE
3 ч	3 ч			3 ч	3 ч	3 ч	3 ч				3 ч	3 ч	3 ч	3 ч	3 ч

Окончание таблицы А.4.4

Поле	Бит	Описание
SOFTRESET	15	Бит сброса блока MAC контроллера Ethernet 10/100 кроме блока связи с процессором
		0   Нет действий
		1   Установка бита сбрасывает блок MAC
SIMRESET	14	Бит сброса генератора случайных чисел устройства передачи
		0   Нет действий
		1   Установка бита сбрасывает генератор
RESETRMCS	11	Бит сброса устройств MAC-уровня, отвечающих за управление фильтрацией адресов при приеме пакетов (контроль домена)
		0   Нет действий
		1   Установка бита сбрасывает устройства MAC-уровня
RESETRFUN	10	Бит сброса логики устройств приема пакетов
		0   Нет действий
		1   Установка бита сбрасывает логику устройств приема пакетов
RESETMCS	9	Бит сброса устройств MAC-уровня, отвечающих за управление адресами при передаче информации (контроль домена)
		0   Нет действий
		1   Установка бита сбрасывает устройства MAC-уровня
RESETTFUN	8	Бит сброса логики устройств передачи пакетов
		0   Нет действий
		1   Установка бита сбрасывает логику устройств передачи пакетов
LOOPBACK	4	Бит активации приема передаваемых пакетов обратно через MACReceive-интерфейс. Очистка бита не вызывает прием передаваемых пакетов обратно
		0   Нет действий
		1   Установка бита вызывает прием передаваемых пакетов
TXPAUSE	3	Бит разрешения передачи пауз в Frame.
		0   Передача пауз в Frame заблокирована
		1   Разрешено
RXPAUSE	2	Бит разрешения приема паузы как части Frame
		0   Пауза игнорируется
		1   Разрешено
PASSALL	1	Бит управления PASS
		0   PASS подтверждается для текущего принимаемого Frame при успешной передаче Frame
		1   Блок MAC выдает PASS для текущего принимаемого Frame независимо от его типа (т. е. для всех Frame)
RXENABLE	0	Бит разрешения приема Frame
		0   Frame не принимаются
		1   Frame принимаются. Внутренняя MAC-синхронизация использует этот бит для приема потока и выхода SYNCHRONIZED RECEIVE ENABLE, используемого MAC для уточнения принимаемого фрейма
–	31-16, 12- 13,7-5	Зарезервировано

Таблица А.4.5 – Регистр 2 конфигурации MAC

MAC2		8008_0004h														Сброс: 00000000h	
31 30 29 28 27 26 25 24 23 22 21 20 19 18 17 16																	
-																	
15 14 13 12 11 10 9 8 7 6 5 4 3 2 1 0																	
- EXCESSDEF 3 4 BP/NOBACKOFF 3 4 NOBACKOFF 3 4 LONGPRE 3 4 PUREPRE 3 4 AUTOPAD 3 4 VLANPAD 3 4 PADENABLE 3 4 CRCENABLE 3 4 DALAYCRC 3 4 HUGEFRACTION 3 4 LENGHTHCH 3 4 FULLDUPLEX 3 4																	
Поле	Бит	Описание															
EXCESSDEF	14	Бит выбора режима обработки пакета															
		0	Обработка пакета прерывается в случае избыточной задержки, которая превышает установленный лимит														
		1	Блок MAC будет неопределенно долго осуществлять обработку пакета (в соответствии со стандартом)														
BP/NOBACKOFF	13	Бит разрешения повторной передачи при коллизии															
		0															
		1	В случае коллизии повторная передача будет повторена немедленно, без периода ожидания, с целью повышения вероятности успешной передачи пакета														
NOBACKOFF	12	Бит задания параметра повторной передачи при коллизии															
		0															
		1	В случае коллизии период ожидания до повторной передачи определяется бинарно-экспоненциальным алгоритмом в соответствии со стандартом IEEE 802-3														
LONGPRE	9	Бит выбора длины преамбулы принимаемых пакетов															
		0	Блок MAC допускает прием пакетов с преамбулами любой длины, как в стандарте														
		1	Блок MAC позволяет принимать только пакеты, преамбула в которых менее 12 байт														
PUREPRE	8	Бит включения проверки преамбулы															
		0	Проверка преамбулы не проводится														
		1	Блок MAC верифицирует содержимое преамбулы на содержание ошибок. При обнаружении ошибки в преамбуле обработка пакета прекращается														
AUTOPAD	7	Бит включения автоматического определения типа Frame. Бит игнорируется, если бит PADENABLE сброшен (см. таблицу А.4.6)															
		0															
		1	Блок MAC автоматически определяет тип Frame (теговый или не теговый), сравнивая 2 октета адреса последующего источника с 8100h (VLAN протокол ID) или PAD, соответственно														

Окончание таблицы А.4.5

Поле	Бит	Описание
VLANPAD	6	Бит включения дополнения коротких Frame. Бит игнорируется, если бит PADENABLE сброшен (см. таблицу А.4.6)
		0
		1   Блок MAC добавляет PAD ко всем коротким Frame, доводя их длину до 64 байт, и присоединяет значение CRC
PADENABLE	5	Бит разрешения функционирования битов AUTOPAD и VLANPAD
		0   Бит следует сбросить, если все Frame имеют правильную длину
		1   Блок MAC добавляет PAD во все короткие Frame. Этот бит используется совместно с битами AUTO PAD ENABLE или VLAN PAD ENABLE (см. таблицу XX)
CRCENABLE	4	Бит разрешения вставки CRC
		0   Бит следует сбросить, если CRC уже включен во Frame
		1   CRC автоматически добавляется к Frame (в PAD), независимо от того, требовалось это или нет
DALAYCRC	3	Бит разрешения добавления 4 байт CRC
		0   Бит следует сбросить, если добавление CRC отсутствует
		1   4 байта CRC поля служебной информации, которые расположены в начале Frame, добавляются при передаче и вырезаются при приеме
HUGEFRAME	2	Бит разрешения приема и передачи Frame произвольной длины
		0   Запрещено
		1   Разрешено
LENGTHCHECK	1	Бит разрешения компарации длины Frame
		0
		1   Длина передаваемого и принимаемого Frame компарируется с полем Length/TypeFrame. При успешной компарации – проверка выполнена. О несовпадении выдается сообщение в Transmit/Receive Statistics Vector
FULLDUPLEX	0	Бит выбора режима выполнения MAC-операций
		0   Half-Duplex
		1   Full-Duplex
–	31-15, 11-10	Зарезервировано

Таблица А.4.6 – PAD-операции

Тип	Биты регистра MAC2			Вид Frame
	AUTO PAD	VLAN PAD	PAD ENABLE	
Все	X	X	0	Без PAD, проверка CRC
Все	0	0	1	PAD 60 бит, присоединено CRC
Все	X	1	1	PAD 64 бит, присоединено CRC
Все	1	0	1	Если безтеговый: PAD 60 бит, присоединено CRC. Если VLAN – теги: PAD 64 бит, присоединено CRC

Таблица А.4.7 – Регистр Back-to-Back Inter-Packet-Gap

<b>IPGT</b>		8008_0008h	Сброс: 00000000h
<b>Поле</b>	<b>Биты</b>	<b>Описание</b>	
BtBIPG_TRANS	6-0	Поле задания минимального времени от окончания передачи последнего полубайта пакета до начала передачи следующего пакета. В режиме Full-Duplex значение этого поля следует задавать равным периоду передачи полубайта минус три. Рекомендуемое значение – 15h, которое обеспечивает минимальный IPG равный 0,96 мкс для 100 Мб/с и 9.6 мкс для 10 Мб/с. В Half-Duplex режиме значение поля следует задавать равным периоду передачи полубайта минус шесть. Рекомендуемое значение – 12h, которое обеспечивает минимальный IPG равный 0,96 мкс для 100 Мб/с и 9.6 мкс для 10 Мб/с	
–	31-7	Зарезервировано	

Таблица А.4.8 – Регистр Non-Back-to-Back Inter-Packet-Gap

<b>IPGR</b>		8008_000Ch	Сброс: 00000000h
<b>Поле</b>	<b>Биты</b>	<b>Описание</b>	
NBtBIPG_TRANS_PART1	14-8	Поле представляет собой опцию carrierSense (определение несущей частоты), описанную в IEEE 802.3/4.2.3.2.1 «Carrier Deference». Если несущая частота идентифицирована во время синхронизации IPGR1, то блок MAC подстраивается под несущую частоту. Но, если несущая частота определена после IPGR1, то блок MAC в течении IPGR2 продолжает передачу, принудительно создавая коллизию, и таким образом, обеспечивая явный доступ к передающей среде. Поле может содержать значения 0h до NBtBIPG_TRANS_PART2. Рекомендуемое значение – 0Ch	



Окончание таблицы А.4.8

Поле	Бит	Описание
NBtBIPG_ TRANS_ PART2	6-0	Поле представляет собой non-back-to-back Inter-Packet-Gap. Рекомендуемое значение –12h (обеспечивает минимальное IPG равное 0,96 мкс для 100 Мб/с и 9.6 мкс для 10 Мб/с).
–	31- 15, 7	Зарезервировано

Таблица А.4.9 – Регистр окна коллизий/повторов

Поле	Биты	Описание
COLLISION_ WINDOW	13-8	Поле содержит время слота или окна коллизий, во время которого возможны коллизии в конфигурированных сетях. Окно коллизий начинается с начала преамбулы, включая SFD. Значение окна коллизий, по умолчанию 37h, что соответствует числу байт в Frame в конце окна
RETRANS_MAX	3-0	Поле задания числа попыток повторной передачи после коллизии, прежде чем передача пакета будет прервана из-за превышения числа коллизий. Рекомендуемое значение Fh
–	31-14, 7-4	Зарезервировано

Таблица А.4.10 – Регистр верхней границы размера Frame

Поле	Биты	Описание
MAXFRAME_LENGTH	31-28	Значение поля определяет верхнюю границу размера Frame в байтах. Рекомендуемое значение 3Fh
–	30-29, 27-26, 25-24, 23-22, 21-20, 19-18, 17-16, 15-14, 13-12, 11-10, 9-8, 7-6, 5-4, 3-2, 1-0	Зарезервировано

Окончание таблицы А.4.10

Поле	Биты	Описание
MAXFRAME_LENGTH	15-0	Поле задания максимальной длины Frame. По умолчанию, после содержит значение 0600h, что является максимально возможной длиной Frame равной 1536 октет. Безтеговый максимальный размер Frame равен 1518 октет. Теговый – на 4 октета больше и составляет 1522 октета. Примечание – Для VLAN тегового Frame к его размеру следует прибавлять 4 байта.
–	31-16	Зарезервировано

Таблица А.4.11 – Регистр поддержки PHY-интерфейса

SUPP		8008_0018h	Сброс: 00001000h																																																																																
<table border="1" style="width:100%; text-align:center; border-collapse: collapse;"> <tr> <td>31</td><td>30</td><td>29</td><td>28</td><td>27</td><td>26</td><td>25</td><td>24</td><td>23</td><td>22</td><td>21</td><td>20</td><td>19</td><td>18</td><td>17</td><td>16</td> </tr> <tr> <td colspan="16" style="height: 20px;"> </td> </tr> <tr> <td>15</td><td>14</td><td>13</td><td>12</td><td>11</td><td>10</td><td>9</td><td>8</td><td>7</td><td>6</td><td>5</td><td>4</td><td>3</td><td>2</td><td>1</td><td>0</td> </tr> <tr> <td>RE SET INT</td><td>-</td><td></td><td>PHY MO DE</td><td>RE SET RMII</td><td>-</td><td></td><td>SPE ED</td><td>RE SET 100X</td><td>FORC EQUI ET</td><td>NO CIPH ER</td><td>LINK FAIL</td><td>RE SET 10T</td><td>-</td><td>ENBL JAB BER</td><td>BIT MO DE</td> </tr> <tr> <td>3 4</td><td></td><td></td><td>3 4</td><td>3 4</td><td></td><td></td><td>3 4</td><td>3 4</td><td>3 4</td><td>3 4</td><td>3 4</td><td>4</td><td></td><td>3 4</td><td>3 4</td> </tr> </table>				31	30	29	28	27	26	25	24	23	22	21	20	19	18	17	16																	15	14	13	12	11	10	9	8	7	6	5	4	3	2	1	0	RE SET INT	-		PHY MO DE	RE SET RMII	-		SPE ED	RE SET 100X	FORC EQUI ET	NO CIPH ER	LINK FAIL	RE SET 10T	-	ENBL JAB BER	BIT MO DE	3 4			3 4	3 4			3 4	3 4	3 4	3 4	3 4	4		3 4	3 4
31	30	29	28	27	26	25	24	23	22	21	20	19	18	17	16																																																																				
15	14	13	12	11	10	9	8	7	6	5	4	3	2	1	0																																																																				
RE SET INT	-		PHY MO DE	RE SET RMII	-		SPE ED	RE SET 100X	FORC EQUI ET	NO CIPH ER	LINK FAIL	RE SET 10T	-	ENBL JAB BER	BIT MO DE																																																																				
3 4			3 4	3 4			3 4	3 4	3 4	3 4	3 4	4		3 4	3 4																																																																				
Поле	Бит	Описание																																																																																	
RESETINT	15	Бит сброса физического интерфейса. Если подключен один модуль физического интерфейса, то бит можно использовать вместо битов RESETRMII, RESET100X и RESET10T																																																																																	
		0	Нормальные операции с модулем физического интерфейса																																																																																
		1	Установка сбрасывает выбранный модуль физического интерфейса (устройство связи с физической линией)																																																																																
PHYMODE	12	Бит конфигурации последовательного MI с подключенными SMI-устройствами (используется при подключении SMIPHY)																																																																																	
		0	Активны функции SMIMAC. Если выбран SMIMAC, то операции приема/передачи пакетов выполняются в режиме Full Duplex на частоте 100 Мб/с																																																																																
RESETRMII	11	Бит сброса логики упрощенного MI																																																																																	
		0	Нет действий																																																																																
SPEED	8	Бит задания рабочей скорости упрощенного MI																																																																																	
		0	10 Мб/с																																																																																
RESET100X	7	Бит задания скорости упрощенного MI																																																																																	
		1	100 Мб/с																																																																																
RESET100X	7	Бит сброса модуля, который содержит логику шифратора/дешифратора символов 4 бит/5 бит (4B/5B)																																																																																	
		0	Нет действий																																																																																
		1	Установка бита активирует сброс																																																																																

Окончание таблицы А.4.11

Поле	Бит	Описание
FORCEQUIET	6	Бит включения шифрации
		0   Выполняется нормальная операция (без шифрации)
		1   На выход передаются зашифрованные (4В/5В) данные
NOCIPHER	5	Бит выбора режима шифрования
		0   Передача с нормальным шифрованием
		1   Передача 5В символов без шифрования
LINKFAIL	4	Бит разрешения моделирования
		0   Выполняется нормальная операция
		1   330 мс LinkFail таймер отключается для разрешения короткого моделирования
RESET10T	3	Бит сброса модуля, который преобразует потоки полубайт МП в последовательный поток двоичных сигналов приемопередатчика режима 10Т
		0   Нет действий
		1   Установка бита активирует сброс
ENBLJABER	1	Бит включения защиты от неправильных данных при передаче в режиме 10Т ENDEC. Условием защиты является передача одного значения в линию более 50 мс и служит для устранения этого условия для передач другими станциями
		0   Выключено
		1   Включено
BITMODE	0	Блок активации режима 10BASE-T ENDEC
		0
		1   Блок MAC работает в режиме 10BASE-T ENDEC, при котором синхронизация происходит по фактическим данным битов, а не на основе тактового генератора полубайт
–	31-16, 14,13, 10, 9, 2	Зарезервировано

Таблица А.4.12 – Регистр управления конфигурацией МП

Поле	Биты	Описание
RESETMGMT	15	Бит сброса модуля управления МП
		0   Нет действий
		1   Установка бита активирует сброс

<b>MCFG</b>	8008_0020h	Сброс: 00000000h
3 4		3 4 3 4 3 4

Окончание таблицы А.4.12

Поле	Бит	Описание	
CLOCK_SELECT	4-2	Поле выбора делителя частоты. Делитель используется при делении частоты для формирования управляющей частоты (MDC) модуля МП, значение которой определено в стандарте IEEE 802.3u как не превышающее 2,5 МГц Примечание – Некоторые РНУ поддерживают частоту до 12,5 МГц.	
		000, 001	1/4
		010	1/6
		011	1/8
		100	1/10
		101	1/14
		110	1/20
		111	1/28
NOPRE	1	Бит управления преамбулой	
		0   Поддерживаются нормальные циклы чтения/записи. Некоторые РНУ поддерживают работу без преамбулы 1   Модуль управления МП выполняет циклы чтения/записи без 32-битного поля преамбулы	
SCANINC	0	0   Непрерывное чтение одного РНУ 1   Модуль МП выполняет чтение всех адресов РНУ, начиная с адреса 1 (поле возможных адресов, биты с 4 по 0)	
–	31-16, 14-5	Зарезервировано	

Таблица А.4.13 – Регистр команд МП

<b>MCMD</b>		8008_0024h	Сброс: 00000000h
Поле	Бит	Описание	
SCAN	1	0	
		1	Модуль управления МП выполняет циклы чтения непрерывно. Это полезно, к примеру, для мониторинга сбоя LinkFail
READ	0	0	
		1	Модуль управления МП выполняет одиночные циклы чтения. Прочитанные данные возвращаются в регистр MRDD
–	31-2	Зарезервировано	

Таблица А.4.14 – Регистр адреса МП

<b>MADR</b>	8008_0028h	Сброс: 00000000h
		
Поле	Биты	Описание
PHY_ADDRESS	12-8	Поле содержит 5-битный адрес PHY-устройства для циклов управления от МП. Можно адресовать до 31 PHY. Значение 00h является зарезервированным
REG_ADDRESS	4-0	Поле содержит 5-битный адрес регистра PHY-устройства для циклов управления от МП. Можно адресовать до 32 регистров
–	31-13, 7-5	Зарезервировано

Таблица А.4.15 – Регистр записываемых данных в МП

<b>MWTD</b>	8008_002Ch	Сброс: 00000000h
		
Поле	Биты	Описание
WRITE_DATA	15-0	Поле данных. При записи модуль управления МП использует данные этого регистра и предварительно сконфигурированные адрес PHY и МП для записи в PHY устройство
–	31-16	Зарезервировано

Таблица А.4.16 – Регистр считываемых данных из МП

<b>MRDD</b>		8008_0030h	Сброс: 00000000h
Поле	Биты	Описание	
READ_DATA	15-0	После чтения модулем управления МП из PHY-устройства прочитанные данные можно считать из этого регистра (по адресу 0070000Ch)	
–	31-16	Зарезервировано	

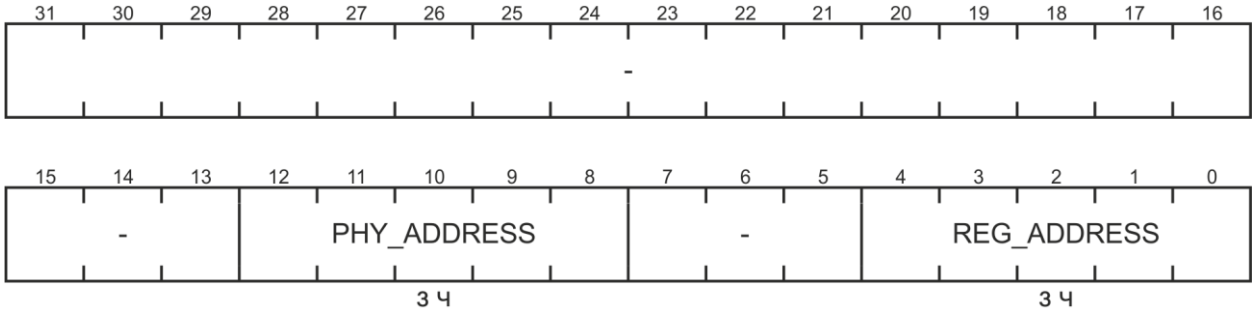
Таблица А.4.17 – Регистр флагов состояния МП

<b>MIND</b>		8008_0034h	Сброс: 00000000h
Поле	Бит	Описание	
LINKFAIL	3	Флаг сбоя управления МП (управление PHY-устройством)	
		0	Нормальная работа
	1	Сбой	
NOTVALID	2	Флаг незавершенного цикла чтения МП (недоступности данных для чтения)	
		0	
	1	Цикл чтения не завершен	
SCAN	1	Флаг продолжающейся скан-операции (продолжаются циклы чтения управления МП)	
		0	
	1	Скан-операция в процессе	
BUSY	0	Флаг продолжающегося цикла чтения/записи управления МП	
		0	
	1	Чтение/запись в процессе	
–	31-4	Зарезервировано	

Таблица А.4.18 – Регистр состояния контроллера МП

SMII		8008_0038h	Сброс: 00000000h										
<div style="display: flex; justify-content: space-between; border-bottom: 1px solid black; padding-bottom: 5px;"> <span>31</span><span>30</span><span>29</span><span>28</span><span>27</span><span>26</span><span>25</span><span>24</span><span>23</span><span>22</span><span>21</span><span>20</span><span>19</span><span>18</span><span>17</span><span>16</span> </div> <div style="border: 1px solid black; height: 30px; margin: 5px 0; display: flex; align-items: center; justify-content: center;">-</div> <div style="display: flex; justify-content: space-between; border-bottom: 1px solid black; padding-bottom: 5px;"> <span>15</span><span>14</span><span>13</span><span>12</span><span>11</span><span>10</span><span>9</span><span>8</span><span>7</span><span>6</span><span>5</span><span>4</span><span>3</span><span>2</span><span>1</span><span>0</span> </div> <div style="border: 1px solid black; padding: 5px; display: flex; justify-content: space-between;"> <div style="width: 120px; height: 30px; display: flex; align-items: center; justify-content: center;">-</div> <div style="text-align: center;"> <table border="1" style="border-collapse: collapse;"> <tr> <td style="padding: 2px;">CLA SH</td> <td style="padding: 2px;">JAB BER</td> <td style="padding: 2px;">LINK</td> <td style="padding: 2px;">DUP LEX</td> <td style="padding: 2px;">SPE ED</td> </tr> <tr> <td style="text-align: center;">4</td> <td style="text-align: center;">4</td> <td style="text-align: center;">4</td> <td style="text-align: center;">4</td> <td style="text-align: center;">4</td> </tr> </table> </div> </div>				CLA SH	JAB BER	LINK	DUP LEX	SPE ED	4	4	4	4	4
CLA SH	JAB BER	LINK	DUP LEX	SPE ED									
4	4	4	4	4									
Поле	Бит	Описание											
CLASH	4	Флаг выбранного режима											
		0											
		1	MAC-to-MAC, за исключением, если обнаружен PHY										
JABBER	3	Флаг возникновения условия Jabber											
		0	Нет										
		1	Условие обнаружено										
LINK	2	Индикатор состояния LINK											
		0	Выключено										
		1	Включено										
DUPLEX	1	Индикатор режима											
		0	Half-Duplex										
		1	Full-Duplex										
SPEED	0	Индикатор скорости											
		0	10Мбит/с										
		1	100Мбит/с										
–	31-5	Зарезервировано											

Таблица А.4.19 – Регистр конфигурации буфера МПFIFO

FIFOCFG		8008_003Ch	Сброс: 0000001Fh						
<div style="display: flex; justify-content: space-between; border-bottom: 1px solid black; padding-bottom: 5px;"> <span>31</span><span>30</span><span>29</span><span>28</span><span>27</span><span>26</span><span>25</span><span>24</span><span>23</span><span>22</span><span>21</span><span>20</span><span>19</span><span>18</span><span>17</span><span>16</span> </div> <div style="border: 1px solid black; height: 30px; margin: 5px 0; display: flex; align-items: center; justify-content: center;">-</div> <div style="display: flex; justify-content: space-between; border-bottom: 1px solid black; padding-bottom: 5px;"> <span>15</span><span>14</span><span>13</span><span>12</span><span>11</span><span>10</span><span>9</span><span>8</span><span>7</span><span>6</span><span>5</span><span>4</span><span>3</span><span>2</span><span>1</span><span>0</span> </div> <div style="border: 1px solid black; padding: 5px; display: flex; justify-content: space-between;"> <div style="width: 120px; height: 30px; display: flex; align-items: center; justify-content: center;">-</div> <div style="text-align: center;"> <table border="1" style="border-collapse: collapse;"> <tr> <td style="padding: 2px;">ENRPLY</td> </tr> <tr> <td style="text-align: center;">4</td> </tr> </table> </div> <div style="width: 120px; height: 30px; display: flex; align-items: center; justify-content: center;">-</div> <div style="text-align: center;"> <table border="1" style="border-collapse: collapse;"> <tr> <td style="padding: 2px;">ENREQ</td> <td style="padding: 2px;">RST</td> </tr> <tr> <td style="text-align: center;">3 4</td> <td style="text-align: center;">3 4</td> </tr> </table> </div> </div>				ENRPLY	4	ENREQ	RST	3 4	3 4
ENRPLY									
4									
ENREQ	RST								
3 4	3 4								
Поле	Бит	Описание							
ENRPLY	20-16	Индикация работы модулей МПFIFO							
		00h	Отключены						
		1Fh	Включены						

Окончание таблицы А.4.19

Поле	Бит	Описание
ENREQ	12-8	Разрешение запросов модуля МПFIFO
		00h   Запрещены
		1Fh   Разрешены
RST	4-0	Сброс модулей МПFIFO
		00h   Модули функционируют
		1Fh   Переключение в режим сброса модулей
–	31-21, 15-13, 7-5	Зарезервировано

Таблица А.4.20 – Регистры адреса станции

<b>SA0</b>		8008_0040h	Сброс: 00000000h
<b>SA1</b>		8008_0044h	Сброс: 00000000h
<b>SA2</b>		8008_0048h	Сброс: 00000000h
Поле		Биты	Описание
STATION_ADDRESS 1 Byte, STATION_ADDRESS 3 Byte, STATION_ADDRESS 5 Byte		15-8	1-й октет адреса станции, 3-й октет адреса станции, 5-й октет адреса станции



Окончание таблицы А.4.20

Поле	Биты	Описание
STATION_ADDRESS 2 Byte, STATION_ADDRESS 4 Byte, STATION_ADDRESS 6 Byte	7-0	2-й октет адреса станции, 2-й октет адреса станции, 2-й октет адреса станции
Биты 31-16 каждого регистра зарезервированы		

Таблица А.4.21 – Регистр управления передачей

Поле	Бит	Описание
<b>DMATXCTRL</b> 8008_0180h Сброс: 00000000h		
<div style="display: flex; justify-content: space-between;"> <span>31 30 29 28 27 26 25 24 23 22 21 20 19 18 17 16</span> </div> <div style="border: 1px solid black; height: 40px; width: 100%; text-align: center; margin: 5px 0;">-</div> <div style="display: flex; justify-content: space-between;"> <span>15 14 13 12 11 10 9 8 7 6 5 4 3 2 1 0</span> </div> <div style="border: 1px solid black; height: 40px; width: 100%; text-align: center; margin: 5px 0;">-</div> <div style="text-align: right; margin-right: 10px;">TX ENA BLE</div> <div style="text-align: right; margin-right: 10px;">3 ч</div>		
TXENABLE	0	Бит разрешения устройству ПДП доступа к пакету, предназначенному для передачи. Бит очищается встроенным ПДП-контроллером, если происходит неполная передача или возникает состояние ошибки в передающей линии
	0	Запрещено
	1	Разрешено
–	31-1	Зарезервировано

Таблица А.4.22 – Регистр указателя дескриптора передачи

Поле	Биты	Описание
<b>DMATXDSCR</b> 8008_0184h Сброс: 00000000h		
<div style="display: flex; justify-content: space-between;"> <span>31 30 29 28 27 26 25 24 23 22 21 20 19 18 17 16</span> </div> <div style="border: 1px solid black; height: 40px; width: 100%; text-align: center; margin: 5px 0;">DESCRIPTOR_ADDRESS</div> <div style="text-align: center; margin: 5px 0;">3 ч</div> <div style="display: flex; justify-content: space-between;"> <span>15 14 13 12 11 10 9 8 7 6 5 4 3 2 1 0</span> </div> <div style="border: 1px solid black; height: 40px; width: 100%; text-align: center; margin: 5px 0;">DESCRIPTOR_ADDRESS</div> <div style="text-align: center; margin: 5px 0;">3 ч</div>		
DESCRIPTOR_ADDRESS	31-2	Поле адреса регистра памяти, в котором расположены данные о первом передаваемом пакете. Встроенный ПДП контроллер читает этот регистр с целью получения адреса только в том случае, если процессором установлен бит TXENABLE в регистре DMATXCTRL
–	1,0	Зарезервировано

Таблица А.4.23 – Регистр статуса передачи

DMATXSTAT		8008_0188h	Сброс: 00000000h
			
Поле	Биты	Описание	
TX_PKT_COUNT	23-16	8-битный счетчик пакетов передачи. Увеличивается на единицу каждый раз, когда встроенный ПДП контроллер успешно завершает передачу пакета, и уменьшается на единицу, если головной процессор записывает единицу в бит TXPKTSENT	
BUS ERROR	3	Флаг ошибки на шине либо в режиме обмена данными процессором с регистрами устройства, либо в режиме прямого доступа к памяти	
		0	Нормальная работа
TXUNDER RUN	1	Индикатор обработки данных	
		1	ПДП контроллер читает и устанавливает флаг Empty в дескрипторе
TXPKT SENT	0	Флаг успешной передачи одного или более пакетов	
		0	Бит сбрасывается всякий раз, когда счетчик TX_PKT_COUNT обнуляется
		1	Установка бита приводит к уменьшению значения TX_PKT_COUNT на единицу
		-	
-	31-24, 15-4, 2	Зарезервировано	

Таблица А.4.24 – Регистр управления приемом

DMARXCTRL		8008_018Ch	Сброс: 00000000h
			
<p style="text-align: right;">RX ENA BLE 3 Ч</p>			



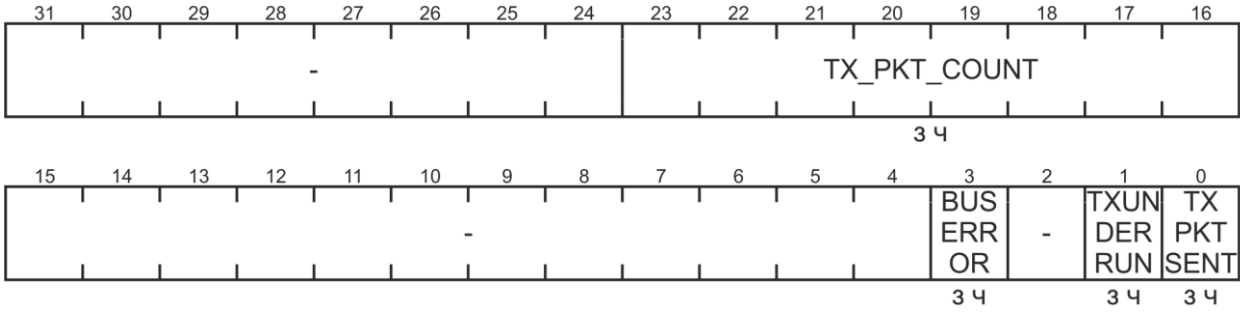
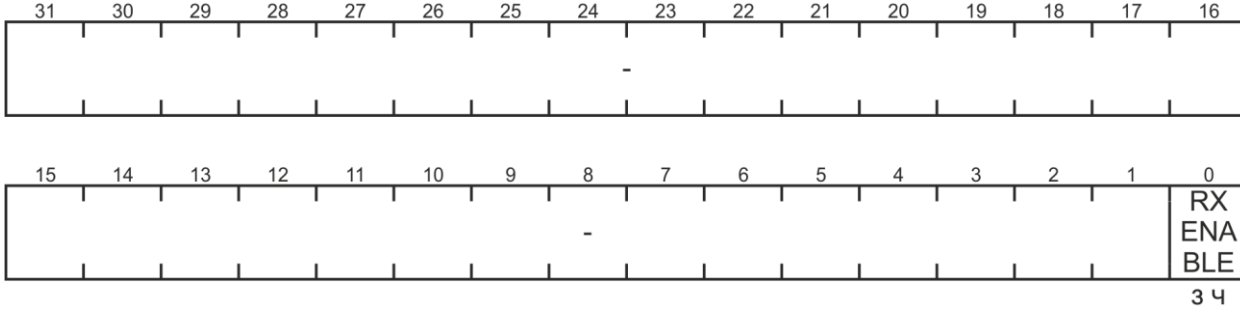

Окончание таблицы А.4.27

Поле	Биты	Описание
–	31-8, 5, 2	Зарезервировано
Примечание – Для разрешения прерывания следует установить соответствующий бит. Сброшенный бит запрещает установку соответствующего флага в регистре DMAInterrupt (т. е. запрещает генерирование прерывания).		

Таблица А.4.28 – Регистр прерываний

Поле	Бит	Описание
BUSERROR(RX)	7	Флаг прерывания при установке бита BUSERROR регистра DMARxStatus
RXOVERFLOW	6	Флаг прерывания при установке бита RXOVERFLOW регистра DMARxStatus
RXPKTREC	4	Флаг прерывания при установке бита RXPKTREC регистра DMARxStatus
BUSERROR(TX)	3	Флаг прерывания при установке бита BUSERROR регистра DMATxStatus
TXUNDERRUN	1	Флаг прерывания при установке бита TXUNDERRUN регистра DMATxStatus
TXPKTSENT	0	Флаг прерывания при установке бита TXPKTSENT регистра DMATxStatus
–	31-8, 5, 2	Зарезервировано
Примечание – Флаг прерывания устанавливается только в том случае, если оба бита – бит-источник прерывания и соответствующий бит регистра маски прерываний – установлены.		

## А.5 Регистры контроллера USB OTG

Таблица А.5.1 – Регистр версии

VERSION		8009_0000h	Сброс: 0000001h												
31	30	29	28	27	26	25	24	23	22	21	20	19	18	17	16
-															
15	14	13	12	11	10	9	8	7	6	5	4	3	2	1	0
-								VERSION							
ч															
Поле	Бит	Описание													
VERSION	7-0	Версия используемого контроллера													
–	31-8	Зарезервировано													

Таблица А.5.2 – Регистр управления 1

USBCMD_STS_INTR		8009_0004h	Сброс: 01008000h														
31	30	29	28	27	26	25	24	23	22	21	20	19	18	17	16		
INT_SPACE												-			CON FIG FLAG	HOST RES ET	RUN/ STOP
ч												3 ч			3 ч	3 ч	3 ч
15	14	13	12	11	10	9	8	7	6	5	4	3	2	1	0		
HC HALT ED	-	PORT CHNG FLAG	-	MICRO FRAME FLAG	FRAME SOF INT	-	-	-	PORT CHNG INTEN	-	MICRO FRAME INTEN	FRAME SOF INTEN	INDATA READY INTEN	OUT SPACE INTEN	-		
ч		3 ч		3 ч	3 ч				3		3	3	3	ч			
Поле	Бит	Описание															
INT_SPACE	31-24	Управление интервалами прерываний. В текущей версии в этом поле записано значение 01h, означающее, что запросы прерываний будут передаваться хосту с интервалом 1 мс															
CONFIGFLAG	18	Бит конфигурации															
		0	Нет действий														
	1	По умолчанию портами управляет контроллер хоста Бит устанавливается программой пользователя и показывает, что контроллер хоста сконфигурирован															
HOSTRESET	17	Установка бита переводит контроллер и все регистры в исходное состояние. По окончании сброса контроллер сбрасывает этот бит															
RUN/STOP	16	Бит запуска работы Хост контроллера															
		0	Сброс бита приводит к тому, что контроллер завершает текущую передачу данных и останавливается, устанавливая бит HCHALTED в единицу														
		1	Контроллер выполняет передачу данных, счетчик кадров запускается с начального значения, указанного в регистре frame_index														

Окончание таблицы А.5.2

Поле	Бит	Описание
HCHALTED	15	Индикатор остановки контроллера
		0   Запуск контроллера
		1   Остановка контроллера
PORTCHNG FLAG	13	Контроллер устанавливает этот бит когда любой из битов CHANGE переходит из нуля в единицу, или бит FORCEPORTRESUME регистра PORT_STS устанавливается в единицу после детектирования перехода J-K в приостановленном порту. Бит сбрасывается записью единицы
MICROFRAME FLAG	11	Флаг прерывания Microframesof. Контроллер устанавливает этот бит каждые 125 мкс для индикации начала микрокадра. Бит сбрасывается записью единицы
FRAMESOFINT	10	Флаг прерывания Framesofa. Контроллер устанавливает этот бит в единицу каждые 1 мс для индикации начала кадра
PORTCHNG INTEN	6	Бит разрешения прерывания Port change detect
		0   Запрещено
		1   Разрешено
MICROFRAME INTEN	4	Бит разрешения прерывания Microframe soa
		0   Запрещено
		1   Разрешено
FRAMESOF INTEN	3	Бит разрешения прерывания Frame sof
		0   Запрещено
		1   Разрешено
INDATA READY INTEN	2	Бит разрешения прерывания InDataReady
		0   Запрещено
		1   Разрешено, если установлен бит slave mode access
OUTSPACE INTEN	1	Бит разрешения аппаратного прерывания Out_space_available
		0   Запрещено
		1   Разрешено, если установлен бит slave mode access
Остальные биты зарезервированы		

Таблица А.5.3 – Регистр версии

<b>FRAME_REG</b>		8009_0008h	Сброс: 00200000h												
31	30	29	28	27	26	25	24	23	22	21	20	19	18	17	16
-											FRAMELENGTH				
											4				
15	14	13	12	11	10	9	8	7	6	5	4	3	2	1	0
-		FRAMEINDEX													
		3 4													
Поле	Бит	Описание													
FRAMELENGTH	21-16	В текущей версии поле содержит значение 20h, указывающее на длину микрокадра 60000 бит													

Окончание таблицы А.5.3

Поле	Бит	Описание
FRAMEINDEX	13-0	Поле обратного счетчика. В 11 старших битах поля хранится номер кадра. В трех младших битах – номер микрокадра. Запись в поле разрешена контроллеру только в том случае, если установлен бит HCHALTED регистра USBCMD/STS/INT
–	31-22, 15-14	Зарезервировано

Таблица А.5.4 – Регистр управления 2

Поле	Бит	Описание																																																																																													
<p><b>PORT_STS</b> <span style="float: right;">8009_0010h</span> <span style="float: right;">Сброс: 00000000h</span></p>																																																																																															
<table border="1" style="width: 100%; text-align: center; border-collapse: collapse;"> <tr> <td>31</td><td>30</td><td>29</td><td>28</td><td>27</td><td>26</td><td>25</td><td>24</td><td>23</td><td>22</td><td>21</td><td>20</td><td>19</td><td>18</td><td>17</td><td>16</td> </tr> <tr> <td colspan="13"></td> <td>PORT OWN ER</td> <td>-</td> </tr> <tr> <td colspan="15"></td> <td>4</td> </tr> <tr> <td>15</td><td>14</td><td>13</td><td>12</td><td>11</td><td>10</td><td>9</td><td>8</td><td>7</td><td>6</td><td>5</td><td>4</td><td>3</td><td>2</td><td>1</td><td>0</td> </tr> <tr> <td colspan="3"></td> <td>XCVR SUSP END</td> <td>XCVR RESL EVEL</td> <td>XCVR RES ET</td> <td>FORCE PORT RESUME</td> <td>SUSP END</td> <td>PORT OWN ER</td> <td>LINE STATE</td> <td>PORT RES ET</td> <td>PORT N/DIS CHNG</td> <td>PORT ENA BLE</td> <td>PORT CON CHNG</td> <td>PORT CON NECT</td> </tr> <tr> <td colspan="3"></td> <td>3 4</td> <td>3 4</td> <td>3 4</td> <td>3 4</td> <td>3 4</td> <td>4</td> <td>4</td> <td>3 4</td> <td>3 4</td> <td>3 4</td> <td>3 4</td> <td>4</td> </tr> </table>			31	30	29	28	27	26	25	24	23	22	21	20	19	18	17	16														PORT OWN ER	-																4	15	14	13	12	11	10	9	8	7	6	5	4	3	2	1	0				XCVR SUSP END	XCVR RESL EVEL	XCVR RES ET	FORCE PORT RESUME	SUSP END	PORT OWN ER	LINE STATE	PORT RES ET	PORT N/DIS CHNG	PORT ENA BLE	PORT CON CHNG	PORT CON NECT				3 4	3 4	3 4	3 4	3 4	4	4	3 4	3 4	3 4	3 4	4
31	30	29	28	27	26	25	24	23	22	21	20	19	18	17	16																																																																																
													PORT OWN ER	-																																																																																	
															4																																																																																
15	14	13	12	11	10	9	8	7	6	5	4	3	2	1	0																																																																																
			XCVR SUSP END	XCVR RESL EVEL	XCVR RES ET	FORCE PORT RESUME	SUSP END	PORT OWN ER	LINE STATE	PORT RES ET	PORT N/DIS CHNG	PORT ENA BLE	PORT CON CHNG	PORT CON NECT																																																																																	
			3 4	3 4	3 4	3 4	3 4	4	4	3 4	3 4	3 4	3 4	4																																																																																	
PORTOWNER	18	Индикатор низкоскоростного устройства. Бит функционирует совместно с 7 битом регистра 0 Подключено высокоскоростное устройство 1 Подключено низкоскоростное устройство																																																																																													
XCVR SUSPEND	12	Приостановка приемопередатчика 0 – 1 Установка бита указывает на то, что приемопередатчик следует приостановить на время, определяемое драйвером.																																																																																													
XCVRRE LEVEL	11	Бит задания активного уровня сигнала сброса приемопередатчика 0 Низкий 1 Высокий																																																																																													
XCVRRESET	10	Бит сброса приемопередатчика 0 Сброс бита выводит приемопередатчик из состояния сброса 1 Установка переводит приемопередатчик в состояние сброса																																																																																													
FORCEPORT RESUME	9	Флаг возобновления 0 Нет возобновления 1 Обнаружена команда возобновления Функционирование этого бита зависит от состояния бита SUSPEND. Если порт не приостановлен результат перевода этого бита в единицу не определен. Если порт приостановлен, то контроллер устанавливает этот бит при детектировании перехода J-K. В этом случае также устанавливается бит Port Change Detect. Программно бит FORCEPORTRESUME можно установить для сигнализации возобновления работы. Установки бита Port Change Detect при этом не происходит																																																																																													



Окончание таблицы А.5.4

Поле	Бит	Описание		
SUSPEND	8	Бит приостановки работы		
		0	Запись нуля в бит игнорируется контроллером. Контроллер самостоятельно сбрасывает бит в случаях, если бит FORCEPORTRESUME изменяется программно	
		1	Порт находится в приостановленном состоянии. В этом состоянии блокируется любая передача данных, кроме сброса порта. Если в момент установки бита проводится передача данных, блокирование происходит по ее окончании. В приостановленном состоянии порт может воспринимать команду возобновления работы	
PORTOWNER	7	Бит задания скорости работы порта. Функционирует совместно с 18 битом регистра		
		PORTOWNER		
		18-й бит	7-й бит	Скорость
		0	0	High Speed
		0	1	Full Speed
		1	0	Low Speed
LINE STATE	6-5	Поле отражения текущего логического уровня сигналов D+ и D-		
		00	SE0 – Не LS; сброс	
		01	J – Не LS; сброс	
		10	K – LS; игнорировать устройство	
		11	Зарезервировано	
PORTRESET	4	Установка бита запускает процедуру сброса согласно стандарту USB2.0. Сброс бита завершает процедуру. По завершении сброса состояние поля LINE STATE определяет установленную скорость шины		
		LINE STATE	Скорость шины	
		00	HS	
		01	Неверно	
		10	FS	
		11	Неверно	
PORTEN/ DISCHNG	3	Индикатор изменения состояния бита PORTENABLE		
		0	Нет изменения	
		1	Бит изменился	
PORTENABLE	2	Бит включения порта		
		0	Порт выключен	
		1	Порт включен	
		Порт может быть включен только контроллером во время процедуры сброса и не может быть включен программно, но может быть выключен путем сброса бита		
PORT CONCHNG	1	Индикатор изменения состояния бита PORTCONNECT		
		0	Нет изменения	
		1	Бит изменился	
PORT CONNECT	0	Индикатор подключения устройства		
		0	Устройство не подключено	
		1	Устройство подключено	
–	31- 19	Зарезервировано		

Таблица А.5.5 – Регистр А управления передачей данных

USB_PKT_FLD_A		8009_0014h		Сброс: 00000000h											
31	30	29	28	27	26	25	24	23	22	21	20	19	18	17	16
EN TRAN SFER	HUB_ADDRESS							DATA TOG GLE	PORT_NUMBER						
3 ч		3 ч					3 ч		3 ч						
15	14	13	12	11	10	9	8	7	6	5	4	3	2	1	0
IOC	DEV_ADDR						ENDPOINT TYPE		PID		EP_ADDR				
3 ч		3 ч					3 ч		3 ч		3 ч				
Поле	Бит	Описание													
ENTRANSFER	31	Бит разрешения начала текущей передачи данных. По завершении передачи бит сбрасывается аппаратно													
		0	Нет действий												
		1	Разрешено. Программно можно только устанавливать бит при необходимости начать передачу с перемещением количества данных, указанного в регистре TBT												
HUB_ADDRESS	30-24	Поле адреса маршрутизатора, к которому обращена передача типа "Split"													
DATATOGGLE	23	Поле toggle bit данных, который будет использован в текущей передаче													
PORT_NUMBER	22-16	Поле номера порта маршрутизатора, к которому подключено устройство FS/LS. Используется только при передачах типа "Split"													
IOC	15	Бит задания поведения контроллера хоста по окончании передачи													
		0	По окончании передачи контроллер хоста не запросит прерывание ЦПУ												
		1	По окончании передачи контроллер хоста запросит прерывание ЦПУ												
DEV_ADDR	14-8	Поле адреса, к которому обращается текущая операция													
ENDPOINTTYPE	7-6	Поле задания типа буфера													
		00	Control												
		01	Iso												
		10	Bulk												
		11	Interrupt												
PID	5-4	Поле метки, которая должна быть послана в нисходящем потоке													
		00	Out												
		01	In												
		10	Setup												
		11	Ping												
EP_ADDR	3-0	Поле адреса буфера, к которому обращена передача													

Таблица А.5.6 – Регистр В управления передачей данных

USB_PKT_FLD_B		8009_0018h		Сброс: 00000000h											
31	30	29	28	27	26	25	24	23	22	21	20	19	18	17	16
ONC IEN A B L E		-	S L A V E M O D E	M A X _ N A K _ C N T				M A X _ E R R _ C N T				-	S T A R T S P L I T	C O M P L E T E S P L I T	
3 4		3 4		3 4				3 4				3 4		3 4	
15	14	13	12	11	10	9	8	7	6	5	4	3	2	1	0
S P E E D	E F I E L D	I G N O R S H O R T P K T	X F R L E V E L	A B O R T T R A N S F E R	M P S										
3 4		3 4		3 4		3 4		3 4							
Поле	Бит	Описание													
ОНЦИЕНАБЛЕ	31	Индикатор запроса													
		0	В регистре USB_PKT_FIELD_B содержится запрос на начало high-speed операции контроллером												
		1	В регистре USB_PKT_FIELD_B содержится запрос на начало full-speed операции контроллером												
SLAVEMODE	28	Бит задания режима, в котором будет происходить обращение к буферу данных													
		0	Мастер												
		1	Ведомый												
MAX_NAK_CNT	27-24	Поле задания максимального числа меток NAK, которые разрешено принять хосту. При установке этого поля в ноль хост будет посылать запросы бесконечно													
MAX_ERR_CNT	23-20	Поле максимально допустимого числа последовательных ошибок передачи. При установке этого поля в ноль хост будет посылать запросы бесконечно													
STARTSPLIT	17	Бит запуска операции типа Split. Для запуска контроллером операции этот бит следует установить одновременно с битом ENTRANSFER регистра USB_PKT_FLD_A													
COMPLETESPLIT	16	Бит завершения операции типа Split. Для завершения операции этот бит следует установить одновременно с битом ENTRANSFER регистра USB_PKT_FLD_A													
SPEED	15	Индикатор типа устройства, подключенного к порту, указанным в полях HUB_ADDRESS и PORT_NUMBER, соответственно (регистр USB_PKT_FLD_A)													
		0	Устройство Low Speed												
		1	Устройство Full Speed												
EFIELD	14	Бит управления передачей. Используется совместно с битом SPEED для передач типа Isosplit для идентификации загрузки начала, середины или конца загрузки													
IGNORSHORTPKT	13	Индикация игнорирования коротких пакетов													
		0	Передача в обычном режиме												
		1	Контроллер продолжает посылать токены, счетчик пакетов TBT не равен 0, независимо от приема безошибочных коротких, или нулевых пакетов												

Окончание таблицы А.5.6

Поле	Бит	Описание	
XFRLEVEL	12	Уровень передач	
		0	Статус каждой транзакции обновляется сразу после ее завершения
		1	При установке бита контроллер должен переслать количество данных, указанное в регистре TBT за одну, или более операций. При этом должны быть указаны условия повторных запросов при приеме меток NAK, NYET и ошибках в состоянии шины
ABORT TRANSFER	11	Бит завершения текущей операции	
		0	Нет действий
		1	Установка бита указывает контроллеру завершить текущую операцию и вернуться в исходное состояние
MPS	10-0	Поле максимального размера пакета в нисходящем потоке	
–	30-29, 19-18	Зарезервировано	

Таблица А.5.7 – Регистр передаваемых данных

Поле	Бит	Описание																																																																																																
<p><b>TBT</b> <span style="float: right;">8009_0020h</span> <span style="float: right;">Сброс: 00000000h</span></p>																																																																																																		
<table border="1" style="width: 100%; text-align: center;"> <tr> <td>31</td><td>30</td><td>29</td><td>28</td><td>27</td><td>26</td><td>25</td><td>24</td><td>23</td><td>22</td><td>21</td><td>20</td><td>19</td><td>18</td><td>17</td><td>16</td> </tr> <tr> <td colspan="12">-</td> <td colspan="4">TOTAL_BYTES_TRANS</td> </tr> <tr> <td colspan="12"></td> <td colspan="4">3 ч</td> </tr> <tr> <td>15</td><td>14</td><td>13</td><td>12</td><td>11</td><td>10</td><td>9</td><td>8</td><td>7</td><td>6</td><td>5</td><td>4</td><td>3</td><td>2</td><td>1</td><td>0</td> </tr> <tr> <td colspan="16">TOTAL_BYTES_TRANS</td> </tr> <tr> <td colspan="16">3 ч</td> </tr> </table>			31	30	29	28	27	26	25	24	23	22	21	20	19	18	17	16	-												TOTAL_BYTES_TRANS																3 ч				15	14	13	12	11	10	9	8	7	6	5	4	3	2	1	0	TOTAL_BYTES_TRANS																3 ч															
31	30	29	28	27	26	25	24	23	22	21	20	19	18	17	16																																																																																			
-												TOTAL_BYTES_TRANS																																																																																						
												3 ч																																																																																						
15	14	13	12	11	10	9	8	7	6	5	4	3	2	1	0																																																																																			
TOTAL_BYTES_TRANS																																																																																																		
3 ч																																																																																																		
TOTAL_BYTES_TRANS	19-0	Поле числа байт, которые требуется переслать устройству одним IRP. Одиночный IRP может быть расширен как на IN, так и на OUT транзакции																																																																																																
–	31-20	Зарезервировано																																																																																																

Таблица А.5.8 – Регистр состояния системы

Поле	Бит	Описание																																																																																																
<p><b>USB_STATUS</b> <span style="float: right;">8009_0024h</span> <span style="float: right;">Сброс: 00000000h</span></p>																																																																																																		
<table border="1" style="width: 100%; text-align: center;"> <tr> <td>31</td><td>30</td><td>29</td><td>28</td><td>27</td><td>26</td><td>25</td><td>24</td><td>23</td><td>22</td><td>21</td><td>20</td><td>19</td><td>18</td><td>17</td><td>16</td> </tr> <tr> <td colspan="6">-</td> <td>USB ERR INT</td><td>USB INT</td><td>HALT ED</td><td>BAB BLE</td><td>XACT NER ROR</td><td>PING</td><td>PAGE CRO SS</td><td>NAK</td><td>NYET</td><td>TIME OUT</td> </tr> <tr> <td colspan="6"></td> <td>4</td><td>4</td><td>4</td><td>4</td><td>4</td><td>4</td><td>4</td><td>4</td><td>4</td><td>4</td> </tr> <tr> <td>15</td><td>14</td><td>13</td><td>12</td><td>11</td><td>10</td><td>9</td><td>8</td><td>7</td><td>6</td><td>5</td><td>4</td><td>3</td><td>2</td><td>1</td><td>0</td> </tr> <tr> <td>TOGG LEER ROR</td><td>CRC ERR OR</td><td>PID ERR OR</td><td>INDA TARE ADY</td><td>OUT SPACE AVLBL</td><td>ERR PID</td><td>SHO RT_PKT</td><td>UNEX PECT EDPID</td><td></td><td></td><td></td><td></td><td></td><td></td><td></td><td></td> </tr> <tr> <td>4</td><td>4</td><td>4</td><td>4</td><td>4</td><td>4</td><td>4</td><td>4</td><td></td><td></td><td></td><td></td><td></td><td></td><td></td><td></td> </tr> </table>			31	30	29	28	27	26	25	24	23	22	21	20	19	18	17	16	-						USB ERR INT	USB INT	HALT ED	BAB BLE	XACT NER ROR	PING	PAGE CRO SS	NAK	NYET	TIME OUT							4	4	4	4	4	4	4	4	4	4	15	14	13	12	11	10	9	8	7	6	5	4	3	2	1	0	TOGG LEER ROR	CRC ERR OR	PID ERR OR	INDA TARE ADY	OUT SPACE AVLBL	ERR PID	SHO RT_PKT	UNEX PECT EDPID									4	4	4	4	4	4	4	4								
31	30	29	28	27	26	25	24	23	22	21	20	19	18	17	16																																																																																			
-						USB ERR INT	USB INT	HALT ED	BAB BLE	XACT NER ROR	PING	PAGE CRO SS	NAK	NYET	TIME OUT																																																																																			
						4	4	4	4	4	4	4	4	4	4																																																																																			
15	14	13	12	11	10	9	8	7	6	5	4	3	2	1	0																																																																																			
TOGG LEER ROR	CRC ERR OR	PID ERR OR	INDA TARE ADY	OUT SPACE AVLBL	ERR PID	SHO RT_PKT	UNEX PECT EDPID																																																																																											
4	4	4	4	4	4	4	4																																																																																											

Окончание таблицы А.5.8

Поле	Бит	Описание
USBERRINT	25	Флаг ошибки, указывающий на то, что последняя операция была завершена из-за ошибочного состояния шины. Запись 1 сбрасывает бит
USBINT	24	Флаг завершения последней операции Запись 1 сбрасывает бит
HALTED	23	Флаг нахождения системы в состоянии Stall или Packet Babble
BABBLE	22	Флаг нахождения системы в состоянии Packet Babble (если количество пришедших байт больше, чем количество запрошенных)
XACTNERROR	21	Флаг ошибки, устанавливающийся при любой ошибке, возникающей при выполнении операции
PING	20	Флаг отклика, устанавливающийся в случае, если выполняемая операция является выходящей, высокоскоростной и асинхронной, и устройство отвечает меткой NAK, или NYET
PAGECROSS	19	Бит устанавливается, если при передачи данных требуется pagecross
NAK	18	Флаг приема метки NAK
NYET	17	Флаг приема метки NYET
TIMEOUT	16	Флаг истечения времени ожидания ответа
TOGGLEERROR	15	Этот бит установится в случае приема неверного бит data toggle в процессе транзакции от устройства
CRCERROR	14	Флаг наличия ошибки CRC в принятых данных
PIDERROR	13	Флаг приема неверного PID
INDATAREADY	12	Флаг успешного завершения входящей операции. Устанавливается в единицу только при установленном бите SLAVEMODE регистра USB_PKT_FLD_B
OUTSPACEAVLBL	11	Флаг запроса исходящей операции при пустом буфере данных. Устанавливается в единицу только при установленном бите SLAVEMODE регистра USB_PKT_FLD_B
ERR_PID	10	Флаг приема ответа ERROR PID на метку Complete Split
SHORT_PKT	9	Флаг приема меньшего числа бит, чем указано в поле TOTAL_BYTES_TRANS регистра TBT
UNEXPECTEDPID	8	Флаг приема PID, отличного от ожидаемого
–	31-26, 7-0	Зарезервировано

Таблица А.5.9 – Регистр принятых данных

<b>SLAVE_IN_COUNT</b>														8009_0030h				Сброс: 00000000h													
31	30	29	28	27	26	25	24	23	22	21	20	19	18	17	16	-															
15	14	13	12	11	10	9	8	7	6	5	4	3	2	1	0	-								TOTAL_BYTES_REC							
3 ч																															
Поле				Бит				Описание																							
TOTAL_BYTES_REC				10-0				Указатель количества байт, принятых от устройства при запросе прерывания «Data ready»																							
-				31-11				Зарезервировано																							

Таблица А5.10 – Регистры Хоста

Мнемоника	Адрес	Доступ к регистру	Назначение и описание	Сброс
<b>BUFF_START_ADDR</b>	8009001Ch	Запись Чтение	32-разрядный регистр адреса начала массива передаваемых данных	00000000h
<b>DataBuffer</b>	8009002Ch	Запись Чтение	32-разрядный регистр данных. Запись или чтение из этого регистра приводит к обращению к буферу данных внутри хоста. ВПО должно выполнять запись/чтение из этого регистра для заполнения/ опустошения буфера в режиме ведомого устройства	00000000h

Таблица А.5.11 – Регистр состояния прерываний

<b>IRQ_STAT_L</b>														8009_0000h				Сброс: 00000000h									
31	30	29	28	27	26	25	24	23	22	21	20	19	18	17	16	-											
15	14	13	12	11	10	9	8	7	6	5	4	3	2	1	0	-								EP1_INT	EP0_INT	CEP_INT	USB BUS INT
												ч		ч		ч		ч									
Поле				Бит				Описание																			
EP1_INT				3				Флаг прерывания конечной точки EP2. Причина прерывания отображается в регистре USB_IRQ_STAT																			

Окончание таблицы А.5.11

Поле	Бит	Описание
EP0_INT	2	Флаг прерывания конечной точки EP1. Причина прерывания отображается в регистре USB_IRQ_STAT Запись 1 сбрасывает бит
CEP_INT	1	Флаг прерывания управляющего буфера Причина прерывания отображается в регистре USB_IRQ_STAT Запись 1 сбрасывает бит
USBBUSINT	0	Флаг прерывания от событий на шине USB. Причина прерывания отображается в регистре USB_IRQ_STAT Запись 1 сбрасывает бит
–	31-4	Зарезервировано

Таблица А.5.12 – Регистр разрешения прерываний

IRQ_ENB_L		8009_0008h	Сброс: 00000000h																																																																																	
<table border="1" style="width:100%; text-align:center;"> <tr> <td>31</td><td>30</td><td>29</td><td>28</td><td>27</td><td>26</td><td>25</td><td>24</td><td>23</td><td>22</td><td>21</td><td>20</td><td>19</td><td>18</td><td>17</td><td>16</td> </tr> <tr> <td colspan="16">-</td> </tr> <tr> <td>15</td><td>14</td><td>13</td><td>12</td><td>11</td><td>10</td><td>9</td><td>8</td><td>7</td><td>6</td><td>5</td><td>4</td><td>3</td><td>2</td><td>1</td><td>0</td> </tr> <tr> <td colspan="12">-</td> <td>EP1 INT EN</td> <td>EP0 INT EN</td> <td>CEP INT EN</td> <td>USB BUS INTEN</td> </tr> <tr> <td colspan="12"></td> <td>4</td> <td>4</td> <td>4</td> <td>4</td> </tr> </table>					31	30	29	28	27	26	25	24	23	22	21	20	19	18	17	16	-																15	14	13	12	11	10	9	8	7	6	5	4	3	2	1	0	-												EP1 INT EN	EP0 INT EN	CEP INT EN	USB BUS INTEN													4	4	4	4
31	30	29	28	27	26	25	24	23	22	21	20	19	18	17	16																																																																					
-																																																																																				
15	14	13	12	11	10	9	8	7	6	5	4	3	2	1	0																																																																					
-												EP1 INT EN	EP0 INT EN	CEP INT EN	USB BUS INTEN																																																																					
												4	4	4	4																																																																					
Поле	Бит	Описание																																																																																		
EP1_INTEN	3	Биты разрешения прерываний для конечной точки EP2																																																																																		
EP0_INTEN	2	Биты разрешения прерываний для конечной точки EP1																																																																																		
CEP_INTEN	1	Бит разрешения прерываний для управляющей конечной точки																																																																																		
USBBUSINTEN	0	Бит разрешения прерываний от событий на шине USB																																																																																		
–	31-4	Зарезервировано																																																																																		
Примечание – Для разрешения прерывания следует установить соответствующий бит.																																																																																				

Таблица А.5.13 – Регистр состояния прерываний

USB_IRQ_STAT		8009_0010h	Сброс: 0004h																																																		
<table border="1" style="width:100%; text-align:center;"> <tr> <td>15</td><td>14</td><td>13</td><td>12</td><td>11</td><td>10</td><td>9</td><td>8</td><td>7</td><td>6</td><td>5</td><td>4</td><td>3</td><td>2</td><td>1</td><td>0</td> </tr> <tr> <td colspan="10">-</td> <td>CLK UNST BLINT</td> <td>DMA CMPL INT</td> <td>HIGHS PEEDS SETTLE</td> <td>SUS PEND REQ</td> <td>RES UME</td> <td>RES STA TUS</td> <td>SOF</td> </tr> <tr> <td colspan="10"></td> <td>4</td> <td>4</td> <td>4</td> <td>4</td> <td>4</td> <td>4</td> </tr> </table>					15	14	13	12	11	10	9	8	7	6	5	4	3	2	1	0	-										CLK UNST BLINT	DMA CMPL INT	HIGHS PEEDS SETTLE	SUS PEND REQ	RES UME	RES STA TUS	SOF											4	4	4	4	4	4
15	14	13	12	11	10	9	8	7	6	5	4	3	2	1	0																																						
-										CLK UNST BLINT	DMA CMPL INT	HIGHS PEEDS SETTLE	SUS PEND REQ	RES UME	RES STA TUS	SOF																																					
										4	4	4	4	4	4																																						
Поле	Бит	Описание																																																			
CLKUNSTBLINT (CLKUSABLEINT)	6	Устанавливается при наличии стабильной тактовой частоты блока USB.(при низкой тактовой частоте работы контроллера есть вероятность пропуска этого прерывания)																																																			
DMACMPLINT	5	Флаг завершения передачи данных по DMA																																																			
HIGHSPEEDSETTLE	4	Флаг завершения сброса и переключения устройства в режим high-speed																																																			

Окончание таблицы А.5.13

Поле	Бит	Описание
SUSPENDREQ	3	Бит запроса режима SUSPEND. По умолчанию, бит установлен и должен быть сброшен перед сбросом USB. Также бит устанавливается, при приходе запроса остановки от хоста
RESUME	2	Флаг возобновления работы устройства
RESSTATUS	1	Флаг завершения сброса корневого порта
SOF	0	Флаг приема пакета SOF
–	15-7	Зарезервировано
Примечание – Все флаги (за исключением флага CLKUNSTBLINT) сбрасываются программно, записью единицы в соответствующий бит.		

Таблица А.5.14 – Регистр разрешения прерываний

USB_IRQ_ENB		8009_0014h		Сброс: 0040h													
15	14	13	12	11	10	9	8	7	6	5	4	3	2	1	0		
										CLKUNSTBLINTEN	DMA CMPLINTEN	HI SPEEDINTEN	SUSPENDINTEN	RESUMEINTEN	RESSTATUSINTEN	SOFINTEN	
										3	4	3	4	3	4	3	4
Биты с шестого по нулевой являются битами разрешения установки флагов прерываний в регистре USB_IRQ_STAT. Для разрешения прерывания следует записать единицу в соответствующий бит.																	
Биты с 15 по седьмой зарезервированы																	

Таблица А.5.15 – Регистр операций

USB_OPER		8009_0018h		Сброс: 0000h												
15	14	13	12	11	10	9	8	7	6	5	4	3	2	1	0	
													CURRENTSPEED	HIGHSPEED	GENRESUME	
													3	4	3	4
Поле	Бит	Описание														
CURRENTSPEED	2	Индикатор скорости работы контроллера устройства														
		0	Full Speed													
		1	High Speed													
HIGHSPEED	1	Бит запуска протокола «Chirp»														
		0	Протокол «Chirp» не запускается, позволяя устройству начать работу в режиме Full Speed даже если оно подключено к хосту USB 2.0													
		1	Установка бита указывает контроллеру запустить протокол «Chirp» при выполнении сброса													
GEN_RESUME	0	Бит запуска восстановления работы														
		0	Нет действий													
		1	Установка бита запускает последовательность восстановления работы, если удаленное восстановление разрешено													
–	15-3	Зарезервировано														



Таблица А.5.16 – Регистр счетчика кадров

<b>USB_FRAME_CNT</b>	8009_001Ch	Сброс: 0000h
Поле	Бит	Описание
FRAME_COUNTER	13-3	Поле счетчика кадров с момента последнего пакета SOF
MICROFRAME_COUNTER	2-0	Поле номера текущего микрокадра
–	15-14	Зарезервировано

Таблица А.5.17 – Регистр адреса

<b>USB_ADDR</b>	8009_0020h	Сброс: 0000h
Поле	Бит	Описание
CURRENT_ADDR	6-0	Поле текущего адреса устройства. Поле сбрасывается при сбросе корневого порта
–	15-7	Зарезервировано

Таблица А.5.18 – Регистр управления и состояния буфера

<b>CEP_CTRL_STAT</b>	8009_002Ch	Сброс: 0000h	
Поле	Бит	Описание	
CEP-FLUSH	3	Бит сброса буфера Установка бита сбрасывает содержимое буфера	
ZEROLEN	2	0	Запрещено
		1	При работе в режиме "Auto Validation" установка этого бита разрешает посылку пакета нулевой длины в ответ на метку IN. Сразу после отправки пакета бит сбрасывается
STALL	1	Бит разрешения отправки «Stall» После записи единицы в бит, управляющий буфер отправляет подтверждение "Stall" в ответ на любую метку IN, или OUT. При этом бит NAK_CLEAR должен быть сброшен, т. к. он имеет более высокий приоритет	

Окончание таблицы А.5.18

Поле	Бит	Описание
NAK_CLEAR	0	Флаг приема метки SETUP Устанавливается контроллером каждый раз при приеме метки SETUP. Пока бит установлен, контроллер будет отвечать меткой NAK на все запросы
–	15-4	Зарезервировано

Таблица А.5.19 – Регистр разрешения прерываний буфера

CEP_IRQ_ENB		8009_0030h												Сброс: 0000h		
15	14	13	12	11	10	9	8	7	6	5	4	3	2	1	0	
			BUFF EMPTY INTEN	BUFF FULL INTEN	STAT CMLPN INTEN	USB ERR INTEN	STALL SENT INTEN	NAK SENT INTEN	DATAP KTREC INTEN	DATA PKTTR INTEN	PING TOKEN INTEN	IN TOKEN INTEN	OUT TOKEN INTEN	SETUP PKT INTEN	SETUP TOKEN INTEN	
			3	4	3	4	3	4	3	4	3	4	3	4	3	4
<p>Биты с 12 по нулевой являются битами разрешения установки флагов прерываний в регистре CEP_IRQ_STAT. Для разрешения прерывания следует записать единицу в соответствующий бит.</p> <p>Биты с 15 по 13 зарезервированы</p>																

Таблица А.5.20 – Регистр флагов прерываний буфера

CEP_IRQ_STAT		8009_0034h												Сброс: 0000h	
15	14	13	12	11	10	9	8	7	6	5	4	3	2	1	0
			BUFF EMPTY INT	BUFF FULL IN	STAT CMLPN INT	USB ERR INT	STALL SENT INT	NAK SENT INT	DATAP KTREC INT	DATA PKTTR INT	PING TOKEN INT	IN TOKEN INT	OUT TOKEN INT	SETUP PKT INT	SETUP TOKEN INT
			4	4	4	4	4	4	4	4	4	4	4	4	4
Поле	Бит	Описание													
BUFFEMPTYINT	12	Флаг опустошения управляющего буфера													
BUFFFULLINT	11	Флаг заполнения управляющего буфера													
STATCMLPNINT	10	Флаг успешного завершения стадии «Status» операции на шине USB													
USBERRINT	9	Флаг ошибки при проведении операции													
STALLSENTINT	8	Флаг окончания посылки метки STALL в ответ на метку IN или OUT													
NAKSENTINT	7	Флаг окончания посылки метки NAK в ответ на метку IN или OUT													
DATAPKTRECINT	6	Флаг успешного приема пакета данных, следующего за меткой OUT, в ответ на который была отправлена метка ACK													
DATAPKTTRINT	5	Флаг успешной отправки пакета данных в ответ на метку IN с получением подтверждающей метки ACK													
PINGTOKENINT	4	Флаг окончания прием метки PING от хоста													
INTOKENINT	3	Флаг окончания прием метки IN от хоста													
OUTTOKENINT	2	Флаг окончания прием метки OUT от хоста													

Окончание таблицы А.5.20

Поле	Бит	Описание
SETUPPKTINT	1	Флаг окончания приема пакета Setup от хоста. Флаг должен быть сброшен до приема следующего пакета Setup. В противном случае последующие пакеты будут записываться в буфер поверх предыдущих
SETUPTOKENINT	0	Флаг окончания приема метки SETUP от хоста
–	15-13	Зарезервировано

Таблица А.5.21 – Регистр нулевого и первого байтов пакета Setup

Поле	Бит	Описание																																																
<p><b>SETUP1_0</b> <span style="float: right;">8009_0044h</span> <span style="float: right;">Сброс: 0000h</span></p> <div style="text-align: center;"> <table style="width: 100%; border-collapse: collapse;"> <tr> <td style="width: 10%; text-align: center;">15</td> <td style="width: 10%; text-align: center;">14</td> <td style="width: 10%; text-align: center;">13</td> <td style="width: 10%; text-align: center;">12</td> <td style="width: 10%; text-align: center;">11</td> <td style="width: 10%; text-align: center;">10</td> <td style="width: 10%; text-align: center;">9</td> <td style="width: 10%; text-align: center;">8</td> <td style="width: 10%; text-align: center;">7</td> <td style="width: 10%; text-align: center;">6</td> <td style="width: 10%; text-align: center;">5</td> <td style="width: 10%; text-align: center;">4</td> <td style="width: 10%; text-align: center;">3</td> <td style="width: 10%; text-align: center;">2</td> <td style="width: 10%; text-align: center;">1</td> <td style="width: 10%; text-align: center;">0</td> </tr> <tr> <td colspan="8" style="text-align: center; border: 1px solid black;">SETUPPKT_1B</td> <td colspan="8" style="text-align: center; border: 1px solid black;">SETUPPKT_0B</td> </tr> <tr> <td colspan="8" style="text-align: center;">4</td> <td colspan="8" style="text-align: center;">4</td> </tr> </table> </div>			15	14	13	12	11	10	9	8	7	6	5	4	3	2	1	0	SETUPPKT_1B								SETUPPKT_0B								4								4							
15	14	13	12	11	10	9	8	7	6	5	4	3	2	1	0																																			
SETUPPKT_1B								SETUPPKT_0B																																										
4								4																																										
SETUPPKT_1B	15-8	Старший байт пакета Setup																																																
		00h   Получить статус																																																
		01h   Сбросить параметр																																																
		02h   Зарезервировано																																																
		03h   Установить параметр																																																
		04h   Зарезервировано																																																
		05h   Установить адрес																																																
		06h   Установить дескриптор																																																
		07h   Получить дескриптор																																																
		08h   Установить конфигурацию																																																
		09h   Получить конфигурацию																																																
		0Ah   Установить интерфейс																																																
		0Bh   Получить интерфейс																																																
		0Ch   Синхрокадр																																																
SETUPPKT_0B	7-0	Младший байт пакета Setup																																																
	7	Бит направления																																																
	0	От хоста к устройству																																																
	1	От устройства к хосту																																																
	6-5	Тип																																																
	00	Standart																																																
	01	Class																																																
	10	Vendor																																																
	11	Зарезервировано																																																
	4-0	Получатель																																																
	0h	Устройство																																																
	1h	Интерфейс																																																
	2h	Буфер																																																
	3h	Другое																																																
	4h-1Fh	Зарезервировано																																																

Таблица А.5.22 – Регистры со второго по седьмой байтов пакета Setup

<b>SETUP3_2</b>	8009_0048h	Сброс: 0000h
<b>SETUP5_4</b>	8009_004Ch	Сброс: 0000h
<b>SETUP7_6</b>	8009_0050h	Сброс: 0000h
<b>Поле</b>	<b>Бит</b>	<b>Описание</b>
SETUPPKT_3B, SETUPPKT_5B, SETUPPKT_7B	15-8	Старший байт поля wValue
SETUPPKT_2B, SETUPPKT_4B, SETUPPKT_6B	7-0	Младший байт поля wValue

Таблица А.5.23 – Регистр управления DMA

<b>DMA_CTRL_STS</b>	8009_005Ch	Сброс: 0000h
<b>Поле</b>	<b>Бит</b>	<b>Описание</b>
DMAENABLE	5	Бит разрешения работы DMA
		0   Запрещено
		1   Разрешено
DMAR/W	4	Бит типа операций DMA
		0   Чтение
		1   Запись
DMA_EP_ADDR	3-0	Поле адреса буфера, к которому обращается DMA
—	15-6	Зарезервировано

Таблица А.5.24 – Регистры устройства

Мнемоника	Адрес	Доступ к регистру	Назначение и описание	Сброс
<b>CEP_DATA_BUF</b>	80090028h	Запись Чтение	16-разрядный буфер данных для передачи	0000h
<b>IN_TRNSFR_CNT</b>	80090038h	Запись Чтение	16-разрядный регистр числа байт, которое должно быть отправлено в ответ на метку IN. Если оно больше, чем значение в поле MPS (регистр USB_PKT_FLD_B), то будет отправлено MPS байт	0000h
<b>OUT_TRNSFR_CNT</b>	8009003Ch	Чтение	16-разрядный регистр число принятых байт данных	0000h
<b>CEP_START_ADDR</b>	80090054h	Запись Чтение	16-разрядный регистр начала адресного пространства, выделенного под управляющий буфер	0000h
<b>CEP_END_ADDR</b>	80090058h	Чтение	16-разрядный регистр конца адресного пространства, выделенного под управляющий буфер	0000h
<b>DMA_CNT</b>	80090060h	Запись Чтение	16-разрядный Регистр количества байт для операции DMA	0000h
<b>AHB_DMA_ADDR</b>	80090700h	Запись Чтение	32-разрядный регистр адреса записи и чтения в режиме DMA	00000000h

Таблица А.5.25 – Регистр флагов прерываний не управляющего буфера

<b>USB_EP_x_IRQ_STAT</b>																8009_0000h		Сброс: 0000h	
15	14	13	12	11	10	9	8	7	6	5	4	3	2	1	0				
				ERR SENT INT	NYET SENT INT	STALL SENT INT	NACK SENT INT	PING TOKE NINT	IN TOKE NINT	OUT TOKE NINT	DATA PKTR ECINT	DATA PKTT RINT	SHOR TPKT TRINT	BUFF EMPT YINT	BUFF FULL INT				
				ч	ч	ч	ч	ч	ч	ч	ч	ч	ч	ч	ч				
Поле	Бит	Описание																	
ERRSENTINT	11	Флаг возникновения любой ошибки при проведении операции																	
NYETSENTINT	10	Флаг недостатка свободной памяти для приема следующего пакета данных																	
STALLSENTINT	9	Флаг непринятого последнего пакета. Устанавливается, если последний пакет не мог быть принят, т. к. буфер находился в состоянии "STALL", и была отправлена метка STALL																	
NACKSENTINT	8	Флаг неотправленного последнего пакета. Устанавливается, если последний пакет в ответ на метку IN не мог быть отправлен, и была отправлена метка NAK																	
PINGTOKENINT	7	Флаг приема метки PING от хоста																	
INTOKENINT	6	Флаг приема метки IN от хоста																	

Окончание таблицы А.5.25

Поле	Бит	Описание
OUTTOKENINT	5	Флаг приема метки OUT от хоста
DATAPKTRECINT	4	Флаг успешного приема пакета данных от хоста
DATAPKTTRINT	3	Флаг отправки пакета данных от буфера к хосту
SHORTPKTTRINT	2	Флаг размера последнего пакета. Устанавливается, если размер последнего пакета был меньше максимального, указанного в регистре EP_MPS
BUFFEMPTYINT	1	Флаг пустоты буфера. Устанавливается если: - буфер пуст в случае буфера типа IN; - текущий выбранный буфер пуст, или недоступен в случае буфера типа OUT
BUFFFULLINT	0	Флаг заполнения буфера. Устанавливается если: - текущий выбранный буфер полон, или недоступен в случае буфера типа IN; - буфер полон, в случае буфера типа OUT
–	15-12	Зарезервировано

Примечание – Все флаги, за исключением флагов BUFFEMPTYINT и BUFFFULLINT сбрасываются записью единицы в соответствующий бит.

Таблица А.5.26 – Регистр разрешения прерываний не управляющего буфера

USB_EP_x_IRQ_ENB		8009_0000h	Сброс: 0000h												
15	14	13	12	11	10	9	8	7	6	5	4	3	2	1	0
				ERR SENT INTEN	NYET SENT INTEN	STALL SENT INTEN	NACK SENT INTEN	PING TKN INTEN	IN TKN INTEN	OUT TKN INTEN	DATA PKTR INTEN	DATA PKTT INTEN	SHRT PKTTR INTEN	BUFF EMPTY INTEN	BUFF FULL INTEN
				3	4	3	4	3	4	3	4	3	4	3	4

Биты с 11 по нулевой являются битами разрешения установки флагов прерываний в регистре EP\_IRQ\_STAT. Для разрешения прерывания следует записать единицу в соответствующий бит.  
Биты с 15 по 12 зарезервированы

Таблица А.5.27 – Регистр числа байт в буфере

USB_EP_x_AVAIL_CNT		8009_0000h	Сброс: 0000h												
15	14	13	12	11	10	9	8	7	6	5	4	3	2	1	0
				BUFF_BYTE_NUM											
				4											

Поле	Бит	Описание
BUFF_BYTE_NUM	11-0	Число байт в буфере
–	15-12	Зарезервировано

Таблица А.5.28 – Регистр установки и сброса отклика

USB_EP_x_RSP_SC		8009_0000h	Сброс: 0000h
			
Поле	Бит	Описание	
NAKSEND	7	Бит ответа в режиме работы OUT конечной точки	
		0	Ответ NAK не посылается
	1	Ответ NAK посылается	
PKTEND	6	Индикатор числа байт В режиме Auto-Validate устанавливается, если по окончании передачи в буфере осталось число байт, не равное величине MPS	
ZEROLENIN	5	Бит выбора ответа на метку IN	
		0	Не отправляет пакет
	1	В ответ на метку IN отправляется пакет нулевой длины	
ENDPOINT HALT	4	Бит отправки Stall HandShake на любой токен от хоста	
		0	Не отправляет ответ
	1	В ответ на любую метку от хоста отправляется метка STALL_Handshake. Бит должен быть установлен при приеме команды «Set Feature (ep_halt)» от хоста	
ENDPOINT TOGGLE	3	Бит управления битом DATATOGGLE. Установка бита сбрасывает бит DATATOGGLE регистра USB_PKT_FLD_A. Чтение бита возвращает текущее состояние бита DATATOGGLE. Флаг сбрасывается записью единицы	
MODE	2-1	Поле режима функционирования буфера типа IN	
		00	Auto-Validate
		01	Manual-Validate
		10	Fly
	11	Зарезервировано	
BUFFFLUSH	0	Бит сброса содержимого буфера и регистра EP_AVAIL_CNT. Установка бита активирует сброс	
–	15-7	Зарезервировано	

Таблица А.5.29 – Регистр числа байт буфера типа IN

USB_EP_x_CNT		8009_0000h	Сброс: 0000h
			
Поле	Бит	Описание	
BYTEVAL_TO_HOST	7-0	Поле числа байт, которое необходимо послать хосту в режиме Manual-Validate. Действует только для буфера типа IN	
–	15-8	Зарезервировано	

Таблица А.5.30 – Регистр конфигурации не управляющего буфера

USB_EP_x_CFG		8009_0000h	Сброс: 0000h
Поле	Бит	Описание	
MULT	9-8	Поле числа операций, выполняемых в одном микрокадре	
		00	Одна
		01	Две
		10	Три
	11	Неверное значение	
BUFFNUM	7-4	Поле номера буфера. Допустимые значения от 1h до Fh	
BUFFDIR	3	Поле типа (направления) буфера	
		0	OUT
	1	IN	
BUFFTYPE	2-1	Тип буфера	
		00	Зарезервировано
		01	Bulk
		10	Interrupt
	11	Isochronous	
ENDPOINTVALID	0	Разрешение работы буфера.	
		0	Запрещено
	1	Разрешено	
–	15-10	Зарезервировано	

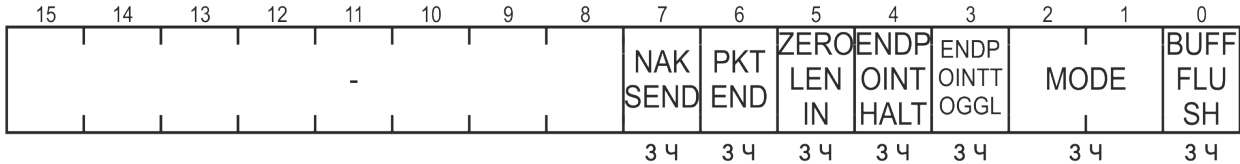
Таблица А5.31 – Регистры EP

Мнемоника	Доступ к регистру	Назначение	Сброс
<b>USB_EP_x_DATA_BUF</b>	Запись Чтение	16-разрядный регистр обмена данными с буфером	0000h
<b>USB_EP_x_MPS</b>	Запись Чтение	16-разрядный регистр максимального размера пакета	0000h
<b>USB_EP_x_START_ADDR</b>	Запись Чтение	16-разрядный регистр начала адресного пространства, выделенного под буфер	–
<b>USB_EP_x_END_ADDR</b>	Запись Чтение	16-разрядный регистр конца адресного пространства, выделенного под буфер	–

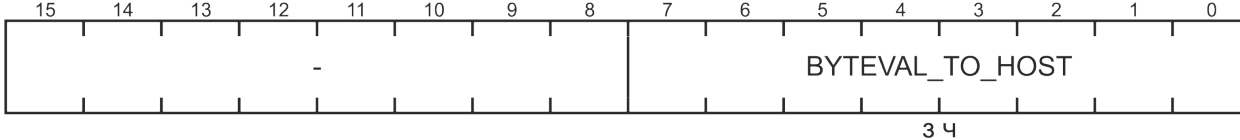

Таблица А.5.32 – Регистр состояния

OTG_IRQ_STAT		8009_0704h	Сброс: 00000000h												
<div style="display: flex; justify-content: space-between; font-size: small;"> <span>31 30 29 28 27 26 25 24 23 22 21</span> <span>DIS CON NECT</span> <span>HOST SYNC CHNG</span> <span>DEV SYNC CHNG</span> <span>BDEV SYNC CHNG</span> <span>ADEV SYNC CHNG</span> </div> <div style="display: flex; justify-content: center; margin-top: 5px;"> <span style="margin: 0 10px;">-</span> </div> <div style="display: flex; justify-content: center; font-size: x-small; margin-top: 5px;"> <span>3 4</span> <span>3 4</span> <span>3 4</span> <span>3 4</span> <span>3 4</span> </div>															
<div style="display: flex; justify-content: space-between; font-size: small;"> <span>15 14 13 12 11 10 9 8 7 6 5 4 3 2 1 0</span> <span>SUSP EN</span> <span>SESS ION FAIL</span> <span>B_DEV ICE</span> <span>A_DEV ICE</span> <span>ASUS PEND REQ</span> <span>B_BUS REQ</span> <span>B_HNP EN</span> <span>A_HNP EN</span> <span>A_BUS DROP</span> <span>A_BUS REQ</span> <span>HOST</span> <span>DEV ICE</span> <span>SRP FAIL</span> <span>HAND OFF INTR</span> <span>SRP DET INTR</span> <span>VBUS ERR INTR</span> </div> <div style="display: flex; justify-content: center; font-size: x-small; margin-top: 5px;"> <span>3 4</span> <span>3 4</span> <span>4</span> <span>4</span> <span>3 4</span> <span>3 4</span> <span>3 4</span> <span>3 4</span> <span>3 4</span> <span>3 4</span> <span>4</span> <span>4</span> <span>3 4</span> <span>3 4</span> <span>3 4</span> <span>3 4</span> </div>															
Поле	Бит	Описание													
DISCONNECT	20	Устанавливается при разрыве связи не в приостановленном режиме													
HOSTSYNCCHNG	19	Устанавливается при ресинхронизации хоста													
DEV_SYNCCHNG	18	Устанавливается при ресинхронизации устройства													
BDEVSYNCCHNG	17	Устанавливается когда происходит смена устройства В													
ADEVSYNCCHNG	16	Устанавливается когда происходит смена устройства А													
SUSPEND_EN	15	Запрос приостановки работы UTMI PHY по линии USB													
		0	переход UTMI PHY в нормальный режим												
		1	переход UTMI PHY в режим приостановки												
SESSION_FAIL	14	Бит устанавливается устройством В, когда устройство А обрывает сигнал Vbus													
B_DEVICE	13	Индикатор подключений устройства В к разъему													
		0	Не подключено												
		1	Подключено												
A_DEVICE	12	Индикатор подключений устройства А к разъему													
		0	Не подключено												
		1	Подключено												
ASUSPEND_REQ	11	Аппаратный сброс UTMI PHY и связанного с ним входного FIFO буфера. Запись логической 1 приводит к инициализации сброса. Бит сбрасывается сам после установки													
B_BUS_REQ	10	Запрос управления шины устройством В													
		0	Шина не используется приложением устройства В												
		1	Запрос использования шины от приложения устройства В												
B_HNP_EN	9	Бит разрешения выполнения HNP устройством А													
		0	Запрещено												
		1	Разрешение выполнения HNP устройством А.												
A_HNP_EN	8	Бит разрешения выполнения HNP устройством А. Бит устанавливается только если устройство А подключено напрямую к устройству В, поддерживающему HNP													
A_BUS_DROP	7	Бит запроса от устройства А на отключение питания шины													
		0	Нет запроса от устройства А на отключение питания шины												
		1	Запрос от устройства А на отключение питания шины												
A_BUS_REQ	6	Бит запроса на управление шиной устройством А													
		0	Приложение устройства А не использует шину												
		1	Приложение устройства А использует шину												

Окончание таблицы А.5.32

Поле	Бит	Описание
HOST	5	Индикатор работы в режиме хоста (A-device)
		0   Не работает как устройство А 1   Контроллер работает как устройство А
DEVICE	4	Индикатор работы в режиме устройства (B-device)
		0   Не работает как устройство В 1   Контроллер работает как устройство В
SRP_FAIL	3	Индикатор отсутствия ответа от хоста на SRP запрос от устройства В. Устанавливается при работе в качестве устройства В
HANDOFF_INTR	2	Флаг прерывания при изменении состояния вывода ID
SRPDETINTR	1	Разрешение прерывания srp_detected
VBUSERRINTR	0	Разрешение прерывания VBUS_err
–	31-21	Зарезервировано
<p>Примечания</p> <p>1 При установке битов 20 – 16, 14 и 3 – 0 генерируются прерывания, если это разрешено соответствующими битами регистра OTG_IRQ_EN.</p> <p>2 Биты с 20 по 14, а также биты 3 и 2 сбрасываются записью единицы.</p>		

Таблица А.5.33 – Регистр разрешения прерываний

Поле		Бит	Описание
DISCONINTEN		9	Разрешение прерывания disconnect
HOSTSYNINTEN		8	Разрешение прерывания host_sync_change
DEVSYNINTEN		7	Разрешение прерывания device_sync_change
BDEVINTEN		6	Разрешение прерывания b_device_change
ADEVINTEN		5	Разрешение прерывания a_device_change
SESSFAILINTEN		4	Разрешение прерывания session_fail
SRP_FAILINTEN		3	Разрешение прерывания srf_fail
TRANSITINTEN		2	Разрешение прерывания handoff_intr
SRPDETINTEN		1	Разрешение прерывания srp_detected
VBUSERRINTEN		0	Разрешение прерывания VBUS_err
–		31-10	Зарезервировано
<p>Примечание – Для разрешения прерывания следует установить соответствующий бит.</p>			

## А.6 Регистры RTC

Таблица А.6.1 – Регистр долей секунд

<b>PSECONDS</b>		A002_3000h	Сброс: 0000000h												
15	14	13	12	11	10	9	8	7	6	5	4	3	2	1	0
-									PART_SEC						
3 Ч															
Поле	Биты	Описание													
PART_SEC	9-0	Доля секунды (Двоичный формат). Корректные значения: 000h – 3FFh													
–	15-10	Зарезервировано													

Таблица А.6.2 – Регистр секунд

<b>SECOND</b>		A002_3004h	Сброс: 0000000h												
15	14	13	12	11	10	9	8	7	6	5	4	3	2	1	0
-									SECOND						
3 Ч															
Поле	Биты	Описание													
SECOND	6-0	Секунда (BCD формат). Корректные значения: 00h – 09h, 10h – 19h, 20h – 29h, 30h – 39h, 40h – 49h, 50h – 59h													
–	15-7	Зарезервировано													

Таблица А.6.3 – Регистр минут

<b>MINUTE</b>		A002_3008h	Сброс: 0000000h												
15	14	13	12	11	10	9	8	7	6	5	4	3	2	1	0
-									MINUTE						
3 Ч															
Поле	Биты	Описание													
MINUTE	6-0	Минута (BCD формат). Корректные значения: 00h – 09h, 10h – 19h, 20h – 29h, 30h – 39h, 40h – 49h, 50h – 59h													
–	15-7	Зарезервировано													

Таблица А.6.4 – Регистр часов

<b>HOUR</b>		A002_3010h	Сброс: 0000000h
		3 б	
Поле	Биты	Описание	
HOUR	5-0	Час (BCD формат). Корректные значения: 00h – 09h, 10h – 19h, 20h – 23h	
–	15-6	Зарезервировано	

Таблица А.6.5 – Регистр дней недели

<b>WDAY</b>		A002_3018h	Сброс: 0000001h
		3 б	
Поле	Биты	Описание	
DAYWEEK	2-0	День недели (BCD формат). Корректные значения: 00h – 07h	
–	15-3	Зарезервировано	

Таблица А.6.6 – Регистр чисел

<b>DAY</b>		A002_3020h	Сброс: 0000022h
		3 б	
Поле	Биты	Описание	
DAY	5-0	Число (BCD формат). Корректные значения: 00h – 09h, 10h – 19h, 20h – 29h, 30h – 31h	
–	15-6	Зарезервировано	

Таблица А.6.7 – Регистр месяцев

<b>MONTH</b>															A002_3024h					Сброс: 0000011h					
15	14	13	12	11	10	9	8	7	6	5	4	3	2	1	0						MONTH				
																				3 ч					
Поле		Биты		Описание																					
MONTH		4-0		Месяц (BCD формат). Корректные значения: 00h – 09h, 10h – 12h																					
–		15-5		Зарезервировано																					

Таблица А.6.8 – Регистр лет

<b>YEAR</b>															A002_3028h					Сброс: 0000077h					
15	14	13	12	11	10	9	8	7	6	5	4	3	2	1	0						YEAR				
																				3 ч					
Поле		Биты		Описание																					
YEAR		7-0		Год (BCD формат). Корректные значения: 00h – 09h, 10h – 19h, 20h – 29h, 30h – 39h, 40h – 49h, 50h – 59h, 60h – 69h, 70h – 79h, 80h – 89h, 90h – 99h																					
–		15-8		Зарезервировано																					

Таблица А.6.9 – Общий регистр

<b>SHDW</b>															A002_302Ch					Сброс: 0000080h					
31	30	29	28	27	26	25	24	23	22	21	20	19	18	17	16										
15	14	13	12	11	10	9	8	7	6	5	4	3	2	1	0						UPDT EN				
																				3					
Поле		Бит		Описание																					
UPDTEN		7		Бит разрешения обновлений теневого регистра. По умолчанию равен единице																					
–		31-8, 6-0		Зарезервировано																					

Таблица А.6.10 – Общий регистр

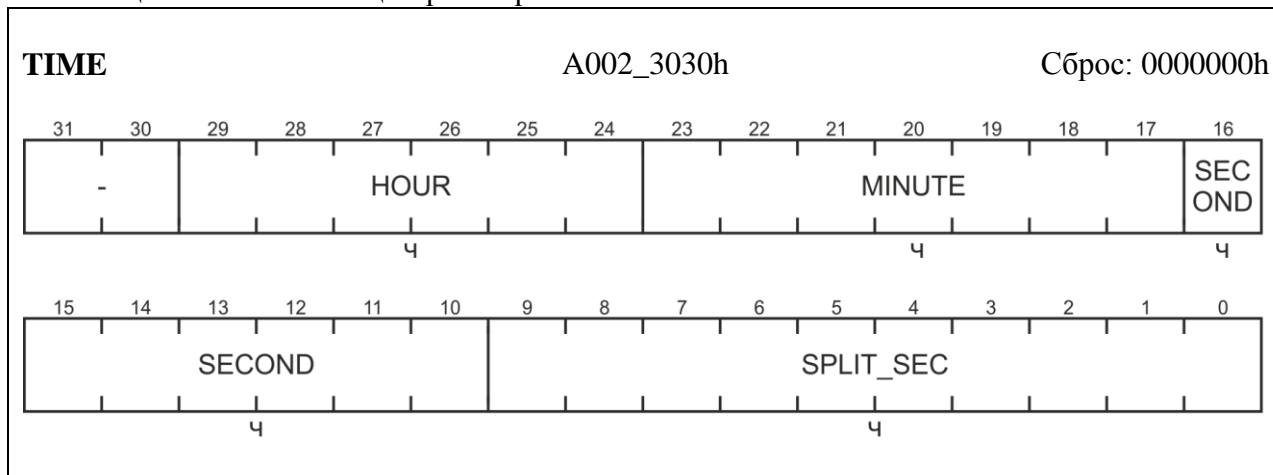

Регистр текущего времени. Не доступен для записи.  
 Хранит в себе текущее значение времени от долей секунд до часов.  
 Биты 31 и 30 зарезервированы

## А.7 Регистры сторожевого таймера

Таблица А7.1 – Регистры

Мнемоника	Адрес регистра	Доступ к регистру	Назначение и описание	Сброс
<b>LOAD</b>	A0000000h	Запись Чтение	32-разрядный регистр, хранящий начальное значение счетчика. Когда происходит запись в этот регистр, счетчик сразу иницируется этим новым значением. Минимальное допустимое значение 0000_0001h	FFFFFFFFh
<b>VALUE</b>	A0000004h	Чтение	32-разрядный регистр текущего значения счетчика	FFFFFFFFh
<b>INTCLR</b>	A000000Ch	Запись	32-разрядный регистр сброса сторожевого таймера. Запись любого значения в этот регистр приводит к сбросу прерывания сторожевого таймера и загрузке счетчика значением из регистра LOAD	00000000h

Таблица А.7.2 – Регистр управления

<b>CTRL</b>		A000_0008h	Сброс: 00000000h
<div style="display: flex; justify-content: space-between; font-size: small;"> <span>31 30 29 28 27 26 25 24 23 22 21 20 19 18 17 16</span> </div> <div style="border: 1px solid black; height: 40px; width: 100%; margin: 5px 0;"></div> <div style="display: flex; justify-content: space-between; font-size: small;"> <span>15 14 13 12 11 10 9 8 7 6 5 4 3 2 1 0</span> </div> <div style="border: 1px solid black; height: 40px; width: 100%; margin: 5px 0; position: relative;"> <div style="position: absolute; right: 0; top: 0; bottom: 0; width: 20px; text-align: center; font-size: x-small;">             RES EN         </div> <div style="position: absolute; right: 0; bottom: 0; width: 20px; text-align: center; font-size: x-small;">             INT EN         </div> </div> <div style="text-align: right; font-size: x-small; margin-top: 5px;"> <span style="margin-right: 20px;">3 4</span> <span>3 4</span> </div>			
<b>RESEN</b>	1	Бит разрешения сброса микроконтроллера по сторожевому таймеру. Работает по функции «Логическое И» с битом INTEN регистра WDTCTRL 0   Сброс бита выключает сброс 1   Установка включает сброс	
<b>INTEN</b>	0	Бит включения счета и разрешения прерывания сторожевого таймера 0   Сброс бита выключает счетчик и снимает прерывание 1   Установка бита включает счетчик и генерирует прерывание. Если счетчик был включен на момент установки бита, то он иницируется значением из регистра LOAD	
–	31-2	Зарезервировано	

Таблица А.7.3 – Регистр прерывания

<b>RIS</b>		A000_0010h																Сброс: 00000000h		
		31	30	29	28	27	26	25	24	23	22	21	20	19	18	17	16			
		-																		
		15	14	13	12	11	10	9	8	7	6	5	4	3	2	1	0	RAW	WDT	INT
		-																		
																		ч		
Поле	Бит	Описание																		
RAWWDTINT	0	Индикатор состояния немаскированного бита прерывания																		
		0	Сброшен																	
		1	Установлен																	
–	31-1	Зарезервировано																		

Таблица А.7.4 – Регистр маскированного прерывания

<b>MIS</b>		A000_0014h																Сброс: 00000000h	
		31	30	29	28	27	26	25	24	23	22	21	20	19	18	17	16		
		-																	
		15	14	13	12	11	10	9	8	7	6	5	4	3	2	1	0	WDT	INT
		-																	
																		ч	
Поле	Бит	Описание																	
WDTINT	0	Индикатор состояния маскированного бита прерывания. Сигнализирует о появлении маскированного прерывания от счетчика. Состояние бита WDTINT это «логическое И» битов RAWWDTINT и INTEN																	
		0	Сброшен																
		1	Установлен																
–	31-1	Зарезервировано																	



Таблица А.7.5 – Регистр блокировки

Поле	Бит	Описание
REG_WR_DIS	0	Бит запрета записи во все регистры сторожевого таймера (кроме LOCK). Функция необходима для предотвращения отключения сторожевого таймера сбойными программами
	0	Разрешена (по умолчанию). Для сброса бита следует записать в регистр WDTLOCK значение 1ACCE551h
	1	Запрещена. Для установки бита следует записать в регистр WDTLOCK любое значение, кроме 1ACCE551h
–	31-1	Зарезервировано

## А.8 Регистры контроллера I2C

Таблица А.8.1 – Сдвиговый регистр данных

SDA		Сброс: 00XXh													
15	14	13	12	11	10	9	8	7	6	5	4	3	2	1	0
-								DATA							
								3 ч							
Поле	Биты	Описание													
DATA	7-0	Поле данных													
–	15-8	Зарезервировано													

Таблица А.8.2 – Регистр состояния

ST		Сброс: 0000h													
15	14	13	12	11	10	9	8	7	6	5	4	3	2	1	0
-								INT	-	MODE					
								ч	ч						
Поле	Бит	Описание													
INT	7	<p>Флаг прерывания.</p> <p>Устанавливается после девятого такта сигнала SCL (когда SCL = 0) в любое запрограммированное время. Условия выставления флага INT:</p> <ul style="list-style-type: none"> <li>- во время приема/передачи, как в режиме мастера, так и в режиме ведомого;</li> <li>- при совпадении адреса (адреса ведомого, адреса отклика или адреса общего вызова) содержимое регистра SDA должно контролироваться программно для определения типа полученного адреса;</li> <li>- после успешного формирования стартового состояния или состояния повторного старта;</li> <li>- в случае неквитирования переданной информации;</li> <li>- при потере арбитража во время передачи последнего бита;</li> <li>- при обнаружении валидного состояния останова или состояния повторного старта;</li> <li>- при обнаружении ошибки на шине.</li> </ul> <p>Пока установлен флаг INT, на линии SCL удерживается низкий уровень сигнала.</p> <p>Флаг INT может быть сброшен установкой бита CLRST в регистре CTL0 или выключением модуля I2C (обнуление бита ENABLE в регистре CTL1).</p> <p>Условия выставления флага INT (не влияющие на уровень сигнала на линии SCL):</p> <ul style="list-style-type: none"> <li>- простой на линии SCL;</li> <li>- состояние останова в режиме ведомого (MODE = 1Ch);</li> <li>- потеря арбитража, вследствие чего ведомый переключился в безадресный режим (MODE = 03h или MODE = 23h);</li> <li>- неквитированная передача байта данных (MODE = 17h)</li> </ul>													

Окончание таблицы А.8.2

Поле	Бит	Описание
MODE	5-0	Код состояния. Возникновение того или иного состояния в течение функционирования модуля I2C сопровождается записью соответствующего кода в поле MODE
–	15-8, 6	Зарезервировано

Таблица А.8.3 – Регистр управления и статуса

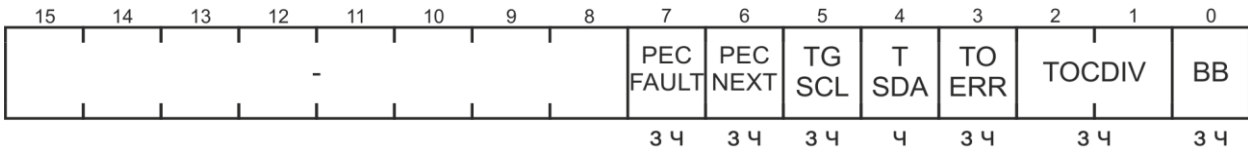
CST		Сброс: 0000h
		
Поле	Бит	Описание
PECFAULT	7	Флаг ошибки. Устанавливается в случае, если после расчета контрольной суммы для пакета данных и сравнения ее с полученной суммой, значение во внутреннем регистре ошибок не нулевое
PECNEXT	6	Бит управления отправкой байта контрольной суммы. Установка бита указывает на то, что следующий передаваемый байт будет байтом CRC (байт контрольной суммы). Реакция на установку бита PECNEXT зависит от режима работы. В режиме мастера передатчика установка бита PECNEXT вызовет загрузку результата вычисления CRC в регистр SDA. После сброса флага INT начнется передача байта CRC. В режиме приемника установка этого бита будет указывать логике управления на то, что следующий байт, который будет принят, будет байтом CRC. В режиме ведомого приемника модуль I2C автоматически будет квитировать или не квитировать прием байта CRC, в зависимости от того, будет ли выявлена ошибка пакета данных или нет. В режиме мастера приемника по окончании приема байта CRC, будет отправлено значение бита ACK регистра CTL0
TGSCL	5	Бит переключения SCL. Бит позволяет переключать вывод SCL во время восстановления после ошибки. Когда на выводе SDA – низкий уровень сигнала, запись «1» в бит TGSCL переключит вывод SCL на один такт. Когда на SDA высокий уровень сигнала, запись «1» в бит TGSCL игнорируется. Бит очищается аппаратно по окончании такта
TSDA	4	Бит тестирования SDA. Содержит текущее значение SDA. Этот бит можно использовать для отслеживания окончания процесса восстановления после ошибки, в течение которого ведомый постоянно поддерживает низкий уровень сигнала на выводе SDA

Окончание таблицы А.8.3

Поле	Бит	Описание
TOERR	3	Флаг ошибки простоя на шине. Если TOERR = 1b, это указывает на то, что на линии SCL был обнаружен простой. Флаг TOERR выставляется по обнулению основного счетчика времени простоя и может быть сброшен записью «1» в бит CLRST регистра CTLO
TOCDIV	2-1	Поле коэффициента делителя. Устанавливает коэффициент деления системного тактового сигнала, подаваемого на предделитель времени простоя линии SCL
		00 Тактовый сигнал отсутствует
		01 Деление на 4
		10 Деление на 8
11 Деление на 16		
VB	0	Флаг занятости шины. Если VB = 1b, это указывает на то, что шина занята. Устанавливается, как только шина переходит в активное состояние (одновременное появление низкого уровня сигнала на выводах SDA и SCL или хотя бы на одном из них) или в стартовое состояние. Сбрасывается при выключении интерфейса I2C, либо при обнаружении состояния останова
–	15-8	Зарезервировано

Таблица А.8.4 – Регистр управления 0

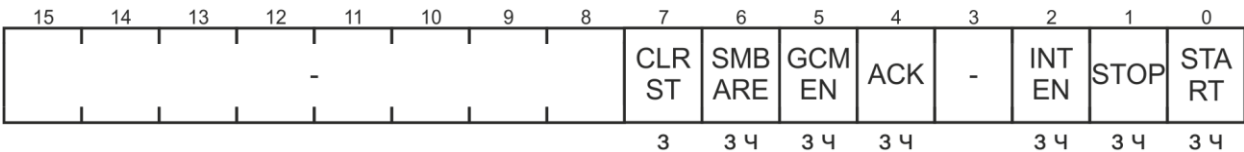
Поле	Бит	Описание
<b>CTLO</b>		Сброс: 0000h
		
CLRST	7	Бит сброса флага прерывания INT. Запись «0» в бит CLR игнорируется. Запись «1» в бит CLR сбросит флаг INT в регистре ST. Чтение этого бита всегда возвращает «0»
SMBARE	6	Бит управления реакцией на получение адреса отклика
		0 Полученный адрес не проверяется на совпадение с адресом отклика
		1 Адрес, полученный сразу после старта, проверяется на совпадение с адресом отклика (0001_100b)
		Бит очищается при выходе ведомого из режима IDLE
GCMEN	5	Бит управления реакцией на получение адреса общего вызова
		0 Полученный адрес не проверяется на совпадение с адресом общего вызова
		1 Адрес, полученный сразу после старта, проверяется на совпадение с адресом общего вызова (0000_000b)
		Бит очищается при выходе ведомого из режима IDLE

Окончание таблицы А.8.4

Поле	Бит	Описание
АСК	4	Бит квитирования приема. В режиме передатчика не используется. В режиме приемника (мастера/ведомого) содержит значение, которое передается в течение цикла отклика на запрос передатчика подтвердить прием. Передача нуля по окончании передачи байта (квитирование) означает, что данные успешно получены. Передача единицы (неквитирование) означает, что приемник не может продолжать работу по каким-либо причинам. Бит АСК очищается аппаратно по окончании цикла отклика
INTEN	2	Бит разрешения прерывания
		0   Запрещено
		1   Разрешено
STOP	1	Бит останова. В режиме мастера установка бита STOP генерирует состояние останова, которое завершает или прерывает текущую передачу. После прекращения передачи бит STOP очищается аппаратно
START	0	Бит старта. Этот бит устанавливается, когда требуется сформировать стартовое состояние на шине. Бит START очищается аппаратно по окончании цикла стартового состояния, а также при обнаружении ошибки на шине (состояние с кодом 1Fh)
–	15-8, 3	Зарезервировано

Таблица А.8.5 – Регистр собственного адреса

Поле	Бит	Описание
<b>ADDR</b>		Сброс: 0000h
SAEN	7	Бит разрешения распознавания адреса
		0   Безадресный режим
		1   Включена функция распознавания принятого адреса
ADDR	6–0	Поле собственного 7-битного адреса. При работе в режиме ведомого первые 7 бит, принятые после стартового состояния, сравниваются со значением ADDR. Если обнаружено совпадение и установлен бит SAEN, ведомый переходит в режим приемника или передатчика (в зависимости от состояния бита направления R/W#)
–	15-8	Зарезервировано

Таблица А.8.6 – Регистр управления 1

СТЛ1		Сброс: 0000h		
<div style="display: flex; justify-content: space-between; align-items: center;"> <span>15 14 13 12 11 10 9 8 7 6 5 4 3 2 1 0</span> </div> <div style="display: flex; justify-content: space-between; align-items: center; border: 1px solid black; padding: 5px;"> <div style="border-right: 1px solid black; width: 80%; height: 20px; position: relative;"> <span style="position: absolute; top: 5px; left: 50%; transform: translate(-50%, -50%);">-</span> </div> <div style="width: 15%; text-align: center;">SCLFRQ</div> <div style="width: 5%; text-align: center;">ENABLE</div> </div> <div style="display: flex; justify-content: space-between; margin-top: 5px;"> <span>3 ч</span> <span>3 ч</span> </div>				
Поле	Биты	Описание		
SCLFRQ	7-1	<p>Поле выбора частоты <math>f_{SCL}</math> сигнала на выводе SCL в режиме мастера. Длительности высокого (<math>T_{SCLH}</math>) и низкого (<math>T_{SCLL}</math>) уровней сигнала SCL зависят от тактовой частоты <math>f_{osc}</math> модуля I2C и рассчитываются по формуле</p> $T_{SCLH} = T_{SCLL} = 2 \times SCLFRQ \times (1/f_{osc}).$ <p>Таким образом, частота сигнала на выводе SCL равна</p> $f_{SCL} = 1/(T_{SCLH} + T_{SCLL}).$ <p>В поле SCLFRQ можно записать любое значение в диапазоне от 04h до 7Fh. При попытке записи любого значения меньше «04h», оно будет записано со смещением 04h. Например, при записи числа 02h, к нему будет аппаратно добавлено смещение 04h и, в итоге, в поле SCLFRQ окажется значение «06h»</p>		
ENABLE	0	Бит включения модуля I2C		
		<table border="1" style="width: 100%; border-collapse: collapse;"> <tr> <td style="width: 20px; text-align: center;">0</td> <td>Модуль выключен. Тактирование не осуществляется. Регистры CTLO, ST, CST сброшены</td> </tr> <tr> <td style="text-align: center;">1</td> <td>Модуль включен</td> </tr> </table>	0	Модуль выключен. Тактирование не осуществляется. Регистры CTLO, ST, CST сброшены
0	Модуль выключен. Тактирование не осуществляется. Регистры CTLO, ST, CST сброшены			
1	Модуль включен			
–	15-8	Зарезервировано		

Таблица А.8.7 – Регистр загрузки предделителя

ТОРР		Сброс: 0000h
<div style="display: flex; justify-content: space-between; align-items: center;"> <span>15 14 13 12 11 10 9 8 7 6 5 4 3 2 1 0</span> </div> <div style="display: flex; justify-content: space-between; align-items: center; border: 1px solid black; padding: 5px;"> <div style="border-right: 1px solid black; width: 80%; height: 20px; position: relative;"> <span style="position: absolute; top: 5px; left: 50%; transform: translate(-50%, -50%);">-</span> </div> <div style="width: 15%; text-align: center;">SMBTOPR</div> </div> <div style="display: flex; justify-content: space-between; margin-top: 5px;"> <span>3 ч</span> </div>		
Поле	Биты	Описание
SMBTOPR	7-0	Поле значения перезагрузки предделителя
–	15-8	Зарезервировано

Таблица А.8.8 – Регистр управления 2

СТЛ2		Сброс: 0000h
<div style="display: flex; justify-content: space-between; align-items: center;"> <span>15 14 13 12 11 10 9 8 7 6 5 4 3 2 1 0</span> </div> <div style="display: flex; justify-content: space-between; align-items: center; border: 1px solid black; padding: 5px;"> <div style="border-right: 1px solid black; width: 60%; height: 20px; position: relative;"> <span style="position: absolute; top: 5px; left: 50%; transform: translate(-50%, -50%);">-</span> </div> <div style="width: 15%; text-align: center;">HSDIV</div> <div style="width: 10%; text-align: center;">S10 EN</div> <div style="width: 15%; text-align: center;">S10ADR</div> </div> <div style="display: flex; justify-content: space-between; margin-top: 5px;"> <span>3 ч</span> <span>3 ч</span> <span>3 ч</span> </div>		

Окончание таблицы А.8.8

Поле	Биты	Описание	
HSDIV	7-4	<p>Поле выбора частоты <math>f_{SCL}</math> сигнала на выводе SCL в режиме HS мастера. Длительности высокого (<math>T_{HSCLH}</math>) и низкого (<math>T_{HSCLL}</math>) уровней сигнала на выводе SCL зависят от тактовой частоты <math>f_{osc}</math> модуля I2C и рассчитываются по формулам</p> $T_{HSCLH} = HSDIV \times (1/f_{osc}),$ $T_{HSCLL} = 2 \times HSDIV \times (1/f_{osc}).$ <p>Таким образом, частота сигнала на выводе SCL равна</p> $f_{SCL} = 1/(T_{HSCLH} + T_{HSCLL}).$ <p>В поле HSDIV можно записать любое значение в диапазоне от 2h до Fh. При попытке записи любого значения меньше «2h» в поле HSDIV, оно будет записано со смещением 2h. Например, при записи числа 1h к нему будет аппаратно добавлено смещение 2h и, в итоге, в поле SCLFRQ окажется значение «3h»</p>	
S10EN	3	0	Запрещена
		1	Разрешена при условии, что установлен бит SAEN в регистре ADDR
S10ADR	2-0	<p>Поле старших битов 10-битного адреса ведомого. Поле содержит старшие три разряда адреса ведомого при 10-битной адресации. Первый принятый байт адреса сравнивается со значением [11110b, S10ADR[2:1]], второй байт адреса – со значением [S10ADR[0], ADDR]</p>	
–	15-8	Зарезервировано	

## А.9 Регистры таймера

Таблица А.9.1 – Регистр управления блока таймера

CTRL		Сброс: 00000000h
<div style="display: flex; justify-content: space-between; border-bottom: 1px solid black; padding-bottom: 5px;"> <span>31</span><span>30</span><span>29</span><span>28</span><span>27</span><span>26</span><span>25</span><span>24</span><span>23</span><span>22</span><span>21</span><span>20</span><span>19</span><span>18</span><span>17</span><span>16</span> </div> <div style="border: 1px solid black; height: 40px; margin: 5px 0;"></div> <div style="display: flex; justify-content: space-between; border-bottom: 1px solid black; padding-bottom: 5px;"> <span>15</span><span>14</span><span>13</span><span>12</span><span>11</span><span>10</span><span>9</span><span>8</span><span>7</span><span>6</span><span>5</span><span>4</span><span>3</span><span>2</span><span>1</span><span>0</span> </div> <div style="display: flex; justify-content: space-between; align-items: center; border: 1px solid black; padding: 5px;"> <div style="border-right: 1px solid black; padding: 0 5px;">INT EN</div> <div style="border-right: 1px solid black; padding: 0 5px;">EXTI NPUT CLK</div> <div style="border-right: 1px solid black; padding: 0 5px;">EXIN TPUT EN</div> <div style="padding: 0 5px;">ON</div> </div> <div style="display: flex; justify-content: flex-end; margin-top: 5px;"> <span style="margin-right: 20px;">3 4</span> <span style="margin-right: 20px;">3 4</span> <span style="margin-right: 20px;">3 4</span> <span>3 4</span> </div>		
Поле	Бит	Описание
INTEN	3	Бит разрешения прерывания таймера
		0   Запрещено
		1   Разрешено
EXTINPUT_ CLK	2	Бит включения внешнего входа синхронизации как тактового
		0   Нет действий
		1   Сигнал на входе EX TIN является тактовым
EXTINPUT_ EN	1	Бит разрешения работы таймера, если сигнал на соответствующем входе равен единице
		0   Запрещено
		1   Таймер декрементируется с частотой синхросигнала микроконтроллера
ON	0	Бит включения таймера
		0   Выключен
		1   Таймер декрементируется с частотой синхросигнала микроконтроллера
–	31-4	Зарезервировано

Таблица А.9.2 – Регистр прерывания таймера

INTSTATUS_INTCLEAR		Сброс: 0000h
<div style="display: flex; justify-content: space-between; border-bottom: 1px solid black; padding-bottom: 5px;"> <span>31</span><span>30</span><span>29</span><span>28</span><span>27</span><span>26</span><span>25</span><span>24</span><span>23</span><span>22</span><span>21</span><span>20</span><span>19</span><span>18</span><span>17</span><span>16</span> </div> <div style="border: 1px solid black; height: 40px; margin: 5px 0;"></div> <div style="display: flex; justify-content: space-between; border-bottom: 1px solid black; padding-bottom: 5px;"> <span>15</span><span>14</span><span>13</span><span>12</span><span>11</span><span>10</span><span>9</span><span>8</span><span>7</span><span>6</span><span>5</span><span>4</span><span>3</span><span>2</span><span>1</span><span>0</span> </div> <div style="display: flex; justify-content: space-between; align-items: center; border: 1px solid black; padding: 5px;"> <div style="border-right: 1px solid black; padding: 0 5px;">INT</div> </div> <div style="display: flex; justify-content: flex-end; margin-top: 5px;"> <span>3 4</span> </div>		
Поле	Бит	Описание
INT	0	Флаг прерывания таймера
		0   Нет прерывания
		1   Запрос на прерывание
		Для сброса бита следует записать в него единицу
–	31-1	Зарезервировано



Таблица А.9.3 – Регистры

Мнемоника	Назначение	Сброс
<b>VALUE</b>	32-разрядный регистр текущего значения таймера	00000000h
<b>RELOAD</b>	32-разрядный регистр начального значения счетчика таймера	00000000h

## А.10 Регистры контроллера DMA

Таблица А.10.1 – Регистр статуса DMA

STATUS		A000_6000h										Сброс: 0nnn0000h						
		31	30	29	28	27	26	25	24	23	22	21	20	19	18	17	16	
		-										CHNLS-1						
												4						
		15	14	13	12	11	10	9	8	7	6	5	4	3	2	1	0	
		-										STATE				-		MAS TER_ ENBL
												4				4		
Поле	Биты	Описание																
CHNLS-1	20-16	Количество доступных каналов DMA минус один																
		00h	1 канал															
		01h	2 канала															
		02h	3 канала															
		...	...															
		1Fh	32 канала															
STATE	7-4	Текущее состояние конечного автомата управления контроллера																
		0h	В покое															
		1h	Чтение управляющих данных канала															
		2h	Чтение указателя конца данных источника															
		3h	Чтение указателя конца данных приемника															
		4h	Чтение данных источника															
		5h	Запись данных в приемник															
		6h	Ожидание запроса на выполнение прямого доступа															
		7h	Запись управляющих данных канала															
		8h	Приостановлен															
		9h	Выполнен															
		Ah	Режим работы с периферией «Разборка-сборка» (scatter-gather)															
		Bh-Fh	Зарезервировано															
MASTER_ENBL	0	Состояние контроллера DMA																
		0	Работа контроллера запрещена															
		1	Работа контроллера разрешена															
-	31-21 15-8, 3-1	Зарезервировано																
Примечание – Регистр доступен только для чтения. Возвращает состояние контроллера DMA. Во время сброса чтение регистра запрещено.																		

Таблица А.10.2 – Регистр конфигурации DMA

CFG		A000_6004h													
<div style="display: flex; justify-content: space-between; border-bottom: 1px solid black; padding-bottom: 5px;"> <span>31</span><span>30</span><span>29</span><span>28</span><span>27</span><span>26</span><span>25</span><span>24</span><span>23</span><span>22</span><span>21</span><span>20</span><span>19</span><span>18</span><span>17</span><span>16</span> </div> <div style="border: 1px solid black; height: 40px; margin: 5px 0;"></div>															
<div style="display: flex; justify-content: space-between; border-bottom: 1px solid black; padding-bottom: 5px;"> <span>15</span><span>14</span><span>13</span><span>12</span><span>11</span><span>10</span><span>9</span><span>8</span><span>7</span><span>6</span><span>5</span><span>4</span><span>3</span><span>2</span><span>1</span><span>0</span> </div> <div style="display: flex; justify-content: space-between; align-items: center; border: 1px solid black; padding: 5px;"> <div style="border-right: 1px solid black; width: 100%; height: 40px; margin-right: 5px;"></div> <div style="text-align: center; width: 10%; font-size: small;">CHNL_PROT_CTRL</div> <div style="border-right: 1px solid black; width: 10%; height: 40px; margin-right: 5px;"></div> <div style="text-align: center; width: 10%; font-size: small;">MASTER_ENBL</div> </div> <div style="display: flex; justify-content: space-between; margin-top: 5px;"> <span>3</span><span>3</span> </div>															
Поле	Биты	Описание													
CHNL_PROT_CTRL	7-5	Задаёт параметры защиты шины АНВ-Lite при обращении контроллера к структурам управляющих данных каналов													
		Биты поля CHNL_PROT_CTRL													
		7				6				5					
		0	Доступ не кэшируется	Доступ не буферизуется	Доступ непривилегированный										
1	Доступ кэшируется	Доступ буферизуется	Доступ привилегированный												
MASTER_ENBL	0	Бит разрешения работы контроллера DMA													
		0	Запрещена												
		1	Разрешена												
–	31-8, 4-1	Зарезервировано													

Таблица А.10.3 – Регистр базового адреса управляющих данных каналов

CTRL_BASE_PTR		A000_6008h														Сброс: 00000000h	
<div style="display: flex; justify-content: space-between; border-bottom: 1px solid black; padding-bottom: 5px;"> <span>31</span><span>30</span><span>29</span><span>28</span><span>27</span><span>26</span><span>25</span><span>24</span><span>23</span><span>22</span><span>21</span><span>20</span><span>19</span><span>18</span><span>17</span><span>16</span> </div> <div style="border: 1px solid black; height: 40px; margin: 5px 0; text-align: center;">CTRL_BASE_PTR</div> <div style="text-align: center; margin: 5px 0;">3 ч</div>																	
<div style="display: flex; justify-content: space-between; border-bottom: 1px solid black; padding-bottom: 5px;"> <span>15</span><span>14</span><span>13</span><span>12</span><span>11</span><span>10</span><span>9</span><span>8</span><span>7</span><span>6</span><span>5</span><span>4</span><span>3</span><span>2</span><span>1</span><span>0</span> </div> <div style="display: flex; justify-content: space-between; align-items: center; border: 1px solid black; padding: 5px;"> <div style="border-right: 1px solid black; width: 100%; height: 40px; margin-right: 5px; text-align: center;">CTRL_BASE_PTR</div> <div style="width: 10%; height: 40px; margin-right: 5px;"></div> </div> <div style="text-align: center; margin-top: 5px;">3 ч</div>																	
Поле	Биты	Описание															
CTRL_BASE_PTR	31-10	Указатель на базовый адрес первичной структуры управляющих данных															
–	9-0	Зарезервировано															
<p>Примечание – Регистр доступен для чтения и записи и определяет базовый адрес системной памяти размещения управляющих данных каналов. Во время сброса чтение регистра запрещено.</p>																	

Таблица А.10.4 – Регистр базового адреса альтернативных управляющих данных каналов

<b>ALT_CTRL_BASE_PTR</b>														A000_6008h				Сброс: 00000000h					
31	30	29	28	27	26	25	24	23	22	21	20	19	18	17	16	ALT_CTRL_BASE_PTR							
Ч																							
15	14	13	12	11	10	9	8	7	6	5	4	3	2	1	0	ALT_CTRL_BASE_PTR -							
Ч																							
Поле		Биты		Описание																			
ALT_CTRL_BASE_PTR		31-0		Указатель базового адреса альтернативной структуры управляющих данных каналов																			
Примечания																							
1 Регистр доступен только для чтения. Возвращает указатель базового адреса альтернативных управляющих данных каналов. Во время сброса чтение регистра запрещено.																							
2 Регистр позволяет не производить вычисления базового адреса альтернативных управляющих данных каналов.																							

Таблица А.10.5 – Регистры управления каналами

<b>Формат регистров</b>																															
31	30	29	28	27	26	25	24	23	22	21	20	19	18	17	16	-								C23	C22	C21	C20	C19	C18	C17	C16
15	14	13	12	11	10	9	8	7	6	5	4	3	2	1	0	C15	C14	C13	C12	C11	C10	C9	C8	C7	C6	C5	C4	C3	C2	C1	C0
Каждый бит связан с одним из 24 каналов. Нулевой бит связан с каналом 0, 23-й бит – с каналом 23. i – порядковый номер канала от 0 до 23. Биты с 31 по 24 зарезервированы																															
Мнемоника		Назначение и описание																													
<b>WAITONREQ_STATUS</b>		Регистр статуса ожидания запросов для передачи. Информация, получаемая при чтении бита Ci																													
Только чтение по адресу A0006010h		0	Доступны только BREQ запросы от периферии																												
		1	Доступны BREQ и SREQ запросы от периферии																												
<b>CHNL_SW_REQUEST</b>		Регистр программного запроса на обработку каналов DMA Запись в бит Ci																													
Только запись по адресу A0006014h		0	Нет запроса																												
		1	Устанавливает запрос на выполнение цикла DMA по каналу i Запись бита, который соответствует нереализованному каналу, означает, что запрос на выполнение цикла DMA не будет установлен																												

Продолжение таблицы A10.5

Мнемоника	Назначение и описание	
<b>CHNL_USEBURST_SET</b> Запись и чтение по адресу A0006018h	Регистр установки пакетного обмена каналов DMA. Отключает выполнение одиночных запросов по запросу SREQ и поэтому, будут обрабатываться и исполняться только запросы по BREQ. Информация, получаемая при чтении бита Ci	
	0	Канал DMA i выполняет циклы DMA в ответ на запросы на одиночную передачу SREQ и пакетный обмен BREQ.
	1	Канал DMA i выполняет циклы DMA только в ответ на запросы пакетного обмена (BREQ)
	Запись в бит Ci	
	0	Нет эффекта. Необходимо использовать регистр CHNL_USEBURST_CLR и сбросить в нем соответствующий бит Ci
	1	Отключает возможность обрабатывать запросы одиночного обмена SREQ на выполнение циклов DMA
	Запись в бит, который соответствует нереализованному каналу, не дает эффекта	
<b>CHNL_USEBURST_CLR</b> Только запись по адресу A000601Ch	Регистр сброса пакетного обмена каналов DMA Запись в бит Ci	
	0	Нет эффекта. Необходимо использовать регистр CHNL_USEBURST_SET для отключения обработки запросов одиночного обмена SREQ
	1	Разрешает обрабатывать одиночные запросы SREQ на выполнение циклов DMA
	Запись в бит, который соответствует нереализованному каналу, не дает эффекта	
<b>CHNL_REQ_MASK_SET</b> Запись и чтение по адресу A0006020h	Регистр маскирования запросов от периферии на обслуживание каналов DMA. При чтении возвращает состояние установок маскирования запросов SREQ и BREQ на обслуживание каналов. Информация, получаемая при чтении бита Ci	
	0	Канал i выполняет циклы DMA в ответ на поступающие запросы
	1	Канал i не выполняет циклы DMA в ответ на поступающие запросы
	Запись в бит Ci:	
	0	Нет эффекта. Необходимо использовать регистр CHNL_REQ_MASK_CLR для разрешения установки запросов
	1	Отключает выполнение циклов DMA по запросам SREQ и BREQ
	Запись в бит, который соответствует нереализованному каналу, не дает эффекта	

Продолжение таблицы А.10.5

Мнемоника	Назначение и описание	
<b>CHNL_REQ_MASK_CLR</b> Только запись по адресу A0006024h	Регистр очистки маскирования запросов на обслуживание каналов DMA. Запись в бит Ci	
	0	Нет эффекта. Необходимо использовать регистр CHNL_REQ_MASK_SET для отключения установки запросов
	1	Разрешает выполнение циклов DMA по запросам SREQ и BREQ
	Запись в бит, который соответствует нереализованному каналу, не дает эффекта	
<b>CHNL_ENABLE_SET</b> Запись и чтение по адресу A0006028h	Регистр установки разрешения работы каналов DMA. Информация, получаемая при чтении бита Ci	
	0	Канал DMA i отключен
	1	Работа канала DMA i разрешена
	Запись в бит Ci:	
	0	Нет эффекта. Необходимо использовать регистр CHNL_ENABLE_CLR для отключения канала i
	1	Разрешает работу канала i
Запись в бит, который соответствует нереализованному каналу, не дает эффекта		
<b>CHNL_ENABLE_CLR</b> Только запись по адресу A000602Ch	Регистр сброса разрешения работы каналов DMA. Запись в бит Ci	
	0	Нет эффекта. Необходимо использовать регистр CHNL_ENABLE_SET для разрешения работы канала i
	1	Запрещает работу канала i
	Запись в бит, который соответствует нереализованному каналу, не дает эффекта  Примечание – Контроллер может отключить канал DMA i, в следующих случаях: - при завершении цикла DMA; - при чтении из channel_cfg с полем cycle_ctrl установленным в 000b; - при появлении ошибки на шине АНВ-Lite.	
<b>CHNL_PRI_ALT_SET</b> Запись и чтение по адресу A0006030h	Регистр установки первичной/альтернативной структуры управляющих данных каналов DMA. Информация, получаемая при чтении бита Ci	
	0	Канал DMA i использует первичную структуру управляющих данных
	1	Канал DMA i использует альтернативную структуру управляющих данных
	Запись в бит Ci	
	0	Нет эффекта. Необходимо использовать регистр CHNL_PRI_ALT_CLR для сброса бита Ci
	1	Включает использование альтернативной структуры управляющих данных каналом DMA i

Окончание таблицы А.10.5

Мнемоника	Назначение и описание	
<b>CHNL_PRI_ALT_SET</b> Запись и чтение по адресу A0006030h	Запись в бит, который соответствует нереализованному каналу, не дает эффекта. Примечание – Контроллер может переключить состояние бита Ci в следующих случаях: - при завершении четырех передач DMA указанных в первичной структуре управляющих данных при выполнении цикла DMA в режимах работы с памятью или периферией «разборка-сборка»; - при завершении всех передач DMA указанных в первичной структуре управляющих данных при выполнении цикла DMA в режиме «Пинг-понг»; - при завершении всех передач DMA указанных в альтернативной структуре управляющих данных при выполнении цикла DMA в режимах: - «пинг-понг»; - работа с памятью и периферией в режиме «разборка-сборка».	
<b>CHNL_PRI_ALT_CLR</b> Только запись по адресу A0006034h	Регистр сброса первичной/альтернативной структуры управляющих данных каналов DMA Запись в бит Ci	
<b>CHNL_PRIORITY_SET</b> Запись и чтение по адресу A0006038h	0	Нет эффекта. Необходимо использовать регистр CHNL_PRI_ALT_SET для выбора альтернативных управляющих данных
	1	Включает использование первичной структуры управляющих данных каналом DMA i
	Регистр установки приоритета каналов DMA Информация, получаемая при чтении бита Ci	
	0	Каналу DMA i присвоен уровень приоритета по умолчанию
	1	Каналу DMA i присвоен высокий уровень приоритета
	Запись в бит Ci:	
	0	Нет эффекта. Необходимо использовать регистр CHNL_PRIORITY_CLR для присвоения каналу i уровня приоритета по умолчанию
	1	Присваивает каналу DMA i высокий уровень приоритета
	Запись в бит, который соответствует нереализованному каналу, не дает эффекта	
<b>CHNL_PRIORITY_CLR</b> Только запись по адресу A000603Ch	Регистр сброса установок приоритета каналов DMA Запись в бит Ci	
	0	Нет эффекта. Необходимо использовать регистр CHNL_PRIORITY_SET для присвоения каналу i высокого уровня приоритета
	1	Присваивает каналу DMA i уровень приоритета по умолчанию
	Запись в бит, который соответствует нереализованному каналу, не дает эффекта	

Таблица А.10.6 – Регистр сброса флага ошибки DMA

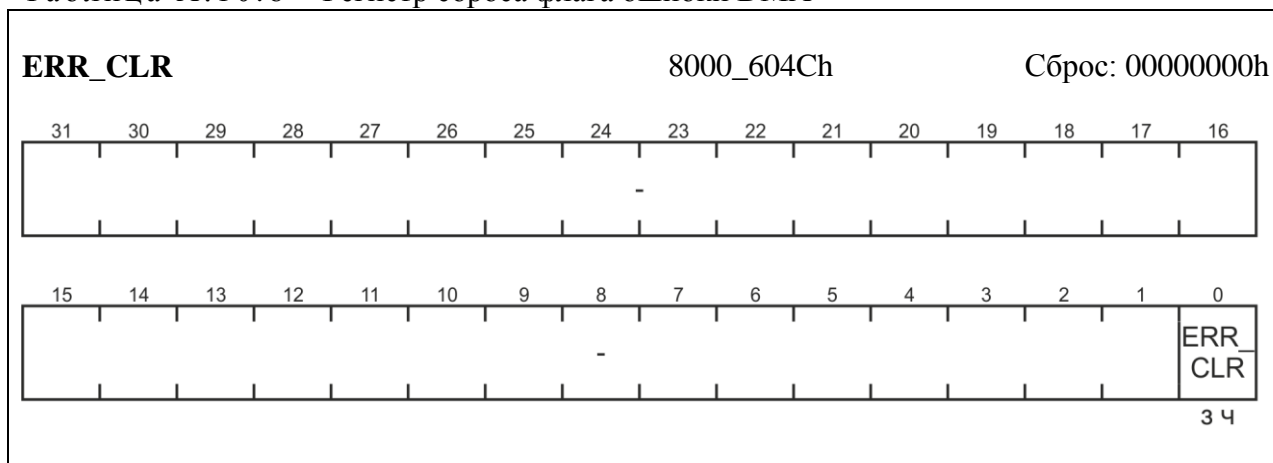

Поле	Биты	Описание
ERR_CLR	0	Флаг ошибки по шине АHB-Lite Информация, получаемая при чтении:
		0   Ошибок не обнаружено
		1   Произошла ошибка
		Запись в регистр:
		0   Нет эффекта
		1   Сброс флага ошибки ERR_CLR
Примечание - При сбросе флага ERR_CLR одновременно с появлением ошибки на шине АHB-Lite, приоритет отдается ошибке и, следовательно, бит ERR_CLR остается установленным.		
–	31-1	Зарезервировано



## А.11 Регистры блока UART

Таблица А.11.1 – Регистр данных

DR		Сброс: 00000000h
Поле	Биты	Описание
OE, BE, PE, FE	11, 10, 9, 8	См. описание бит в регистре RSR_ECR
DATA	7-0	Поле данных. Результатом записи в поле DATA является размещение байта в буфере передатчика, а результатом чтения – считывание байта из буфера приемника
–	31-12	Зарезервировано

Таблица А.11.2 – Регистр состояния приемника и сброса ошибки приемника

RSR_ECR		Сброс: 00000000h
Поле	Биты	Описание
OE	3	Флаг переполнения буфера приемника
		0 В буфере есть свободное место или бит был сброшен после записи в регистр RSR_ECR. Содержимое буфера остается верным, так как перезаписан был только сдвиговый регистр. Центральный процессор должен считать данные для того, чтобы освободить буфер
		1 Буфер заполнен, а данные продолжают поступать

Окончание таблицы А.11.2

Поле	Биты	Описание	
BE	2	Флаг разрыва линии	
		0	Нормальная работа или бит был сброшен после записи в регистр RSR_ECR
		1	Обнаружен признак разрыва линии, то есть наличие низкого логического уровня на входе приемника в течение времени, большего, чем длительность передачи полного кадра данных (включая стартовый, стоповый биты и бит проверки на четность). При включенном режиме FIFO данная ошибка ассоциируется с последним байтом, поступившим в буфер. В случае обнаружения разрыва линии в буфер загружается только один нулевой кадр. Прием данных возобновляется только после перехода линии в логическую единицу и последующего обнаружения корректного стартового бита
PE	1	Флаг ошибки контроля четности	
		0	Нормальная работа или бит был сброшен после записи в регистр RSR_ECR
		1	Четность принятого кадра данных не соответствует установкам битов EPS и SPS в регистре управления линией LCR_H. При включенном режиме FIFO данная ошибка ассоциируется с байтом, находящимся на вершине буфера
FE	0	Флаг ошибка в структуре кадра	
		0	Нормальная работа или бит был сброшен после записи в регистр RSR_ECR
		1	В принятом символе не обнаружен корректный стоповый бит (единица). При включенном режиме FIFO данная ошибка ассоциируется с байтом, находящимся на вершине буфера
–	31-4	Зарезервировано	
Все флаги сбрасываются записью единицы			

Таблица А.11.3 – Регистр флагов

<b>FR</b>														Сброс: 0000090h																
31	30	29	28	27	26	25	24	23	22	21	20	19	18	17	16															
-																														
15	14	13	12	11	10	9	8	7	6	5	4	3	2	1	0	RI	TXFE	RXFF	TXFF	RXFE	BUSY	DCD	DSR	CST						
-																ч	ч	ч	ч	ч	ч	ч	ч	ч	ч	ч	ч	ч	ч	ч
Поле	Бит	Описание																												
RI	8	Инверсия линии UARTR1																												
		0	Выключено																											
		1	Включено																											

Окончание таблицы А.11.3

Поле	Биты	Описание
TXFE/ RXFE	7/ 4	Флаг пустоты буфера передатчика/приемника. Установка флага зависит от состояния бита FEN регистра LCR_H
		0   Буфер не пуст
		1   Буфер пуст
Примечание – Бит TXFE/RXFE не дает никакой информации о наличии данных в сдвиговом передающем регистре.		
RXFF/ TXFF	6/ 5	Флаг заполнения буфера приемника/передатчика. Установка флага зависит от состояния бита FEN регистра LCR_H (т. е. включен режим FIFO или нет)
		0   Буфер не заполнен
		1   Если режим FIFO запрещен, бит устанавливается, когда буферный регистр приемника/передатчика занят. Если режим FIFO разрешен бит устанавливается, если заполнен буфер приемника/ передатчика
BUSY	3	Бит занятости блока UART
		0   Блок не занят
		1   Блок передает данные на линию. Бит остается установленным до тех пор, пока данные, включая стоповые биты, не будут полностью переданы. Также бит устанавливается при наличии данных в буфере передатчика, вне зависимости от состояния приемопередатчика (даже если он запрещен)
DCD	2	Индикатор инверсии сигнала на линии UART_DCD
		0   Прямая передача
		1   Инверсия
DSR	1	Индикатор инверсии сигнала на линии UART_DSR
		0   Прямая передача
		1   Инверсия
CTS	0	Индикатор инверсии сигнала на линии UART_CTS
		0   Прямая передача
		1   Инверсия
–	31-9	Зарезервировано

Таблица А.11.4 – Регистры целой и дробной частей делителя скорости обмена данными

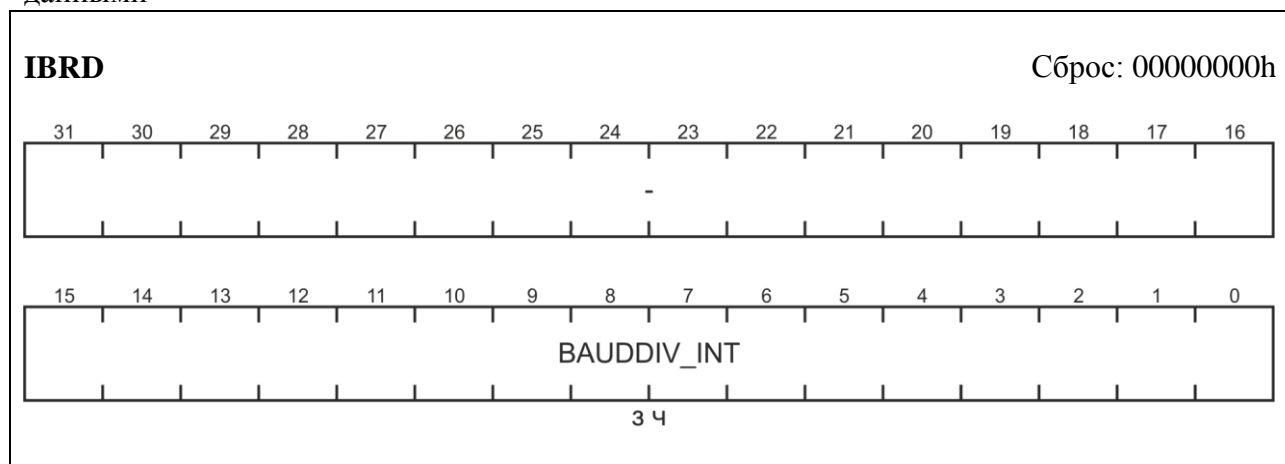

Окончание таблицы А.11.4

FBRD		Сброс: 00000000h
<div style="display: flex; justify-content: space-between; border-bottom: 1px solid black; padding-bottom: 5px;"> <span>31</span><span>30</span><span>29</span><span>28</span><span>27</span><span>26</span><span>25</span><span>24</span><span>23</span><span>22</span><span>21</span><span>20</span><span>19</span><span>18</span><span>17</span><span>16</span> </div> <div style="border: 1px solid black; height: 40px; margin: 5px 0;"></div>		
<div style="display: flex; justify-content: space-between; border-bottom: 1px solid black; padding-bottom: 5px;"> <span>15</span><span>14</span><span>13</span><span>12</span><span>11</span><span>10</span><span>9</span><span>8</span><span>7</span><span>6</span><span>5</span><span>4</span><span>3</span><span>2</span><span>1</span><span>0</span> </div> <div style="border: 1px solid black; padding: 5px;"> <div style="display: flex; justify-content: space-between;"> <span style="width: 100%; text-align: center;">-</span> <span style="width: 100%; text-align: right;">BAUDDIV_FRAC</span> </div> <div style="text-align: right; margin-top: 5px;">3 4</div> </div>		
Поле	Биты	Описание
BAUDDIV_INT	15-0	Целая часть коэффициента деления частоты для формирования тактового сигнала передачи данных. Минимальное значение 0001h
BAUDDIV_FRAC	5-0	Дробная часть коэффициента деления частоты для формирования тактового сигнала передачи данных. При BAUDDIV_INT = FFFFh, значение BAUDDIV_FRAC может быть только 00h. Невыполнение этого условия приведет к прерыванию приема/передачи
Остальные биты регистров зарезервированы		

Таблица А.11.5 – Регистр управления линией

LCR_H		Сброс: 00000000h
<div style="display: flex; justify-content: space-between; border-bottom: 1px solid black; padding-bottom: 5px;"> <span>31</span><span>30</span><span>29</span><span>28</span><span>27</span><span>26</span><span>25</span><span>24</span><span>23</span><span>22</span><span>21</span><span>20</span><span>19</span><span>18</span><span>17</span><span>16</span> </div> <div style="border: 1px solid black; height: 40px; margin: 5px 0;"></div>		
<div style="display: flex; justify-content: space-between; border-bottom: 1px solid black; padding-bottom: 5px;"> <span>15</span><span>14</span><span>13</span><span>12</span><span>11</span><span>10</span><span>9</span><span>8</span><span>7</span><span>6</span><span>5</span><span>4</span><span>3</span><span>2</span><span>1</span><span>0</span> </div> <div style="border: 1px solid black; padding: 5px;"> <div style="display: flex; justify-content: space-between;"> <span style="width: 100%; text-align: center;">-</span> <div style="display: flex; justify-content: space-between; width: 100%;"> <span>SPS</span><span>WLEN</span><span>FEN</span><span>STP2</span><span>EPS</span><span>PEN</span><span>BRK</span> </div> </div> <div style="text-align: right; margin-top: 5px;"> <span style="margin-right: 20px;">3 4</span> <span style="margin-right: 20px;">3 4</span> <span style="margin-right: 20px;">3 4</span> <span style="margin-right: 20px;">3 4</span> <span style="margin-right: 20px;">3 4</span> <span style="margin-right: 20px;">3 4</span> <span>3 4</span> </div> </div>		
Поле	Биты	Описание
SPS	7	Бит разрешения передачи бита четности с фиксированным значением. Состояние бита не важно, если бит PEN сброшен
		0   Запрещено
	1	На месте бита четности передается инверсное значение бита EPS, оно же проверяется при приеме данных. При EPS = 0 на месте бита четности передается единица. При EPS = 1 на месте бита четности передается ноль
WLEN	6-5	Поле количества передаваемых/принимаемых информационных бит
		00   5 бит
		01   6 бит
		10   7 бит
	11	8 бит

Окончание таблицы А.11.5

Поле	Биты	Описание
FEN	4	Бит включения режима FIFO буфера приемника и передатчика
		0   Выключен
		1   Включен
STP2	3	Бит выбора режима передачи стопового бита
		0   Один стоповый бит
		1   Два стоповых бита
		Примечание – Приемник не проверяет наличие дополнительного стопового бита в кадре
EPS	2	Бит паритета Состояние бита не важно, если бит PEN сброшен
		0   Бит четности дополняет количество единиц в информационной части кадра до нечетного числа
		1   Бит четности дополняет количество единиц в информационной части кадра до четного числа
PEN	1	Бит включения проверки четности
		0   Выключена. Кадр не содержит бита четности
		1   Включена. Бит четности передается в кадре и проверяется при приеме данных
BRK	0	Флаг разрыва линии
		0   Нормальная работа
		1   Если бит установлен, то по завершении передачи текущего символа на выходе передатчика устанавливается низкий уровень сигнала. Для правильного выполнения этой операции программное обеспечение должно обеспечить передачу сигнала разрыва в течение, как минимум, времени передачи двух информационных кадров
–	31-8	Зарезервировано
Примечание – Дополнительная информация о комбинациях состояний битов SPS, EPS и PEN для контроля паритета представлена в таблице А11.6.		

Таблица А.11.6 – Зависимость бита паритета от состояния битов регистра LCR\_H

Биты регистра LCR_H			Наличие и состояние бита паритета
SPS	EPS	PEN	
Не важно	Не важно	0	Не передается, не проверяется
0	0	1	Проверка нечетности слова данных
0	1	1	Проверка четности слова данных
1	0	1	Бит четности постоянно равен единице
1	1	1	Бит четности постоянно равен нулю

Таблица А.11.7 – Регистр управления

CR		Сброс: 00000300h													
<div style="display: flex; justify-content: space-between; padding: 0 10px;"> <span>31</span><span>30</span><span>29</span><span>28</span><span>27</span><span>26</span><span>25</span><span>24</span><span>23</span><span>22</span><span>21</span><span>20</span><span>19</span><span>18</span><span>17</span><span>16</span> </div> <div style="border: 1px solid black; height: 40px; margin: 5px 0;"></div> <div style="display: flex; justify-content: space-between; padding: 0 10px;"> <span>15</span><span>14</span><span>13</span><span>12</span><span>11</span><span>10</span><span>9</span><span>8</span><span>7</span><span>6</span><span>5</span><span>4</span><span>3</span><span>2</span><span>1</span><span>0</span> </div> <div style="display: flex; justify-content: space-between; padding: 0 10px;"> <div style="border: 1px solid black; padding: 2px;">CST EN</div> <div style="border: 1px solid black; padding: 2px;">RTS EN</div> <div style="border: 1px solid black; padding: 2px;">-</div> <div style="border: 1px solid black; padding: 2px;">RTS</div> <div style="border: 1px solid black; padding: 2px;">DTS</div> <div style="border: 1px solid black; padding: 2px;">RXE</div> <div style="border: 1px solid black; padding: 2px;">TXE</div> <div style="border: 1px solid black; padding: 2px;">-</div> <div style="border: 1px solid black; padding: 2px;">UART EN</div> </div> <div style="display: flex; justify-content: space-between; padding: 0 10px; margin-top: 5px;"> <span>3 ч</span><span>3 ч</span><span>3 ч</span><span>3 ч</span><span>3 ч</span><span>3 ч</span><span>3 ч</span><span>3 ч</span><span>3 ч</span><span>3 ч</span><span>3 ч</span><span>3 ч</span><span>3 ч</span><span>3 ч</span><span>3 ч</span><span>3 ч</span> </div>															
Поле	Биты	Описание													
CTSEN	15	Бит разрешения аппаратного управления потоком данных по линии CTS													
		0	Запрещено												
		1	Разрешено. Данные передаются в линию только при активном значении сигнала UART_CTS												
RTSEN	14	Бит разрешения аппаратного управления потоком данных по линии RTS													
		0	Запрещено												
		1	Разрешено. Запрос данных от внешнего устройства осуществляется только при наличии свободного места в буфере приемника												
RTS	11	Бит программного управления состоянием линии модема UART_RTS													
		0	Высокий уровень												
		1	Низкий уровень												
DTS	10	Бит программного управления состоянием линии модема UART_DTR													
		0	Высокий уровень												
		1	Низкий уровень												
RXE/ TXE	9/ 8	Бит разрешения приема/передачи													
		0	Запрещено												
		1	Разрешено												
UARTEN	0	Бит разрешения работы приемопередатчика													
		0	Запрещено												
		1	Разрешено												
–	31-16, 13,12, 7-1	Зарезервировано													

Таблица А.11.8 – Регистр порога прерывания по заполнению буфера в режиме FIFO

<b>IFLS</b>														Сброс: 00000012h			
31	30	29	28	27	26	25	24	23	22	21	20	19	18	17	16	-	
15	14	13	12	11	10	9	8	7	6	5	4	3	2	1	0	-	
										RXIFLSEL			TXIFLSEL				
										3 ч			3 ч				
Поле	Биты	Описание															
RXIFLSEL/ TXIFLSEL	5-3/ 2-0	Порог заполнения/опустошения буфера приемника/передатчика, по достижении которого будет генерироваться прерывание															
		Для приемника							Для передатчика								
		000	Заполнение на 1/8							Опустошение до 1/8							
		001	Заполнение на 1/4							Опустошение до 1/4							
		010	Заполнение на 1/2 (по умолчанию)							Опустошение до 1/2 (по умолчанию)							
		011	Заполнение на 3/4							Опустошение до 3/4							
		100	Заполнение на 7/8							Опустошение до 7/8							
		Остальные комбинации зарезервированы															
–	31-6	Зарезервировано															

Таблица А.11.9 – Регистр прерываний

<b>Регистр состояния прерываний</b>														Сброс: 0000000xh								
<b>RIS</b>																						
31	30	29	28	27	26	25	24	23	22	21	20	19	18	17	16	-						
15	14	13	12	11	10	9	8	7	6	5	4	3	2	1	0	-						
										OE RIS	BE RIS	PE RIS	FE RIS	RT RIS	TX RIS	RX RIS	DSR RMIS	DCD RMIS	CTS RMIS	RI RMIS		
										4	4	4	4	4	4	4	4	4	4	4		
<b>Регистр маски прерываний</b>														Сброс: 00000000h								
<b>IMSC</b>																						
31	30	29	28	27	26	25	24	23	22	21	20	19	18	17	16	-						
15	14	13	12	11	10	9	8	7	6	5	4	3	2	1	0	-						
										OEIM	BEIM	PEIM	FEIM	RTIM	TXIM	RXIM	DSR MIM	DCD MIM	CTS MIM	RI MIM		
										3 ч	3 ч	3 ч	3 ч	3 ч	3 ч	3 ч	3 ч	3 ч	3 ч	3 ч		

Окончание таблицы А.11.9

Регистр состояния прерываний с маскированием

**MIS**

Сброс: 0000000xh

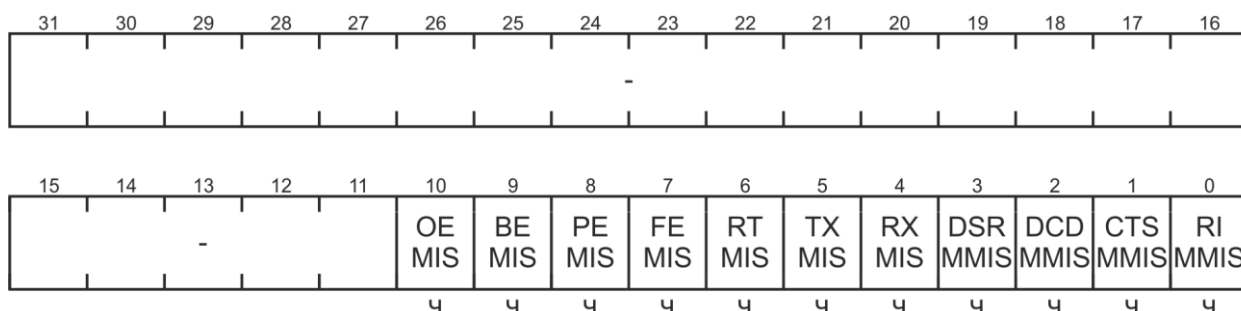

Регистр сброса прерываний

**ICR**

Сброс: 00000000h

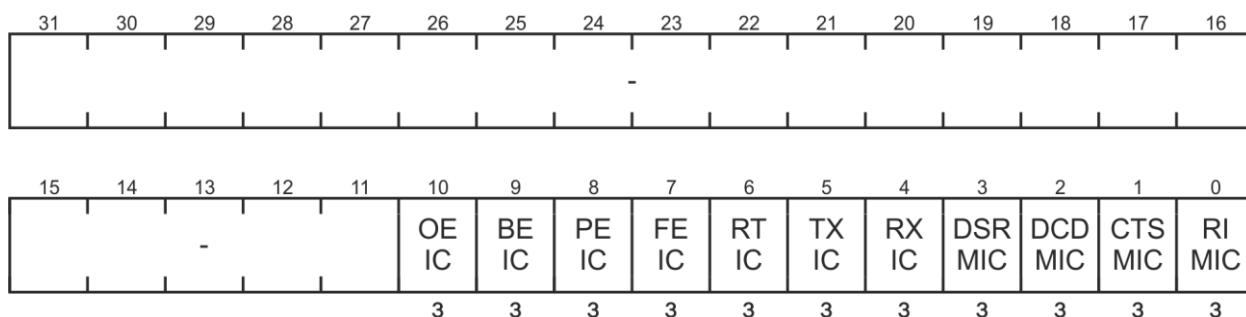

Поле	Бит	Описание
OE	10	Переполнение буфера приемника
BE	9	Разрыв линии
PE	8	Ошибка контроля четности
FE	7	Ошибка в структуре кадра
RT	6	Таймаут приема данных
TX	5	Порог опустошения буфер передатчика
RX	4	Порог переполнения буфера приемника
DSR	3	Изменение состояния линии UART_DSR
DCD	2	Изменение состояния линии UART_DCD
CTS	1	Изменение состояния линии UART_CTS
RI	0	Изменение состояния линии UART_RI
–	31-11	Зарезервировано

Функционирование регистров.

При возникновении прерываний устанавливаются соответствующие им немаскируемые флаги в регистре RIS.

Установка бит в регистре IMSC формирует маску.

В регистре MIS устанавливаются только те флаги, которые не закрыты маской регистра IMSC.

Запись единиц в биты регистра ICR сбрасывает соответствующие им флаги в регистрах RIS и MIS, а также прерывания, вызвавшие установку этих флагов



Таблица А.11.10 – Регистр управления прямым доступом к памяти

DMACR		Сброс: 00000000h
Поле	Бит	Описание
DMAONERR	2	Бит управления блокированием запросов DMA от приемника RXDMASREQ и RXDMABREQ в случае возникновения прерывания по ошибке
		0   Выключено
		1   Включено
TXDMAE/ RXDMAE	1/ 0	Бит разрешения формирования запросов DMA для обслуживания буфера передатчика/приемника
		0   Запрещено
		1   Разрешено
–	31-3	Зарезервировано

## А.12 Регистры блока ШИМ

Таблица А.12.1 – Регистр управления таймером

ТВCTL		Сброс: 00000000h
<div style="display: flex; justify-content: space-between; border-bottom: 1px solid black; padding-bottom: 5px;"> <span>31</span><span>30</span><span>29</span><span>28</span><span>27</span><span>26</span><span>25</span><span>24</span><span>23</span><span>22</span><span>21</span><span>20</span><span>19</span><span>18</span><span>17</span><span>16</span> </div> <div style="border: 1px solid black; height: 30px; margin: 5px 0;"></div> <div style="display: flex; justify-content: space-between; border-bottom: 1px solid black; padding-bottom: 5px;"> <span>15</span><span>14</span><span>13</span><span>12</span><span>11</span><span>10</span><span>9</span><span>8</span><span>7</span><span>6</span><span>5</span><span>4</span><span>3</span><span>2</span><span>1</span><span>0</span> </div> <div style="display: flex; justify-content: space-between; border-bottom: 1px solid black; padding-bottom: 5px;"> <div style="border: 1px solid black; padding: 2px; text-align: center;">FREE/SOFT</div> <div style="border: 1px solid black; padding: 2px; text-align: center;">PHS DIR</div> <div style="border: 1px solid black; padding: 2px; text-align: center;">CLKDIV</div> <div style="border: 1px solid black; padding: 2px; text-align: center;">HSPCLKDIV</div> <div style="border: 1px solid black; padding: 2px; text-align: center;">SWF SYNC</div> <div style="border: 1px solid black; padding: 2px; text-align: center;">SYNCOSEL</div> <div style="border: 1px solid black; padding: 2px; text-align: center;">PRD LD</div> <div style="border: 1px solid black; padding: 2px; text-align: center;">PHS EN</div> <div style="border: 1px solid black; padding: 2px; text-align: center;">CTRMODE</div> </div> <div style="display: flex; justify-content: space-between; padding-top: 5px;"> <span>3 ч</span><span>3 ч</span><span>3 ч</span><span>3 ч</span><span>3 ч</span><span>3 ч</span><span>3 ч</span><span>3 ч</span><span>3 ч</span> </div>		
Поле	Биты	Описание
FREE/ SOFT	15-14	Поле задания поведения счетчика ШИМ после перехода в режим останова во время отладки
		00   Счетчик будет остановлен на следующий такт ТВCLK
		01   Счетчик будет остановлен по достижении события: - ТВCTR = ТВPRD (при счете вверх); - ТВCTR = 0000h (при счете вниз или вверх-вниз).
		1x   Счетчик продолжит работу
PHSDIR	13	Бит задания фазового направления (используется только при двунаправленном счете). Задаёт направление счета после синхронизации. Загружается вместе с регистром фазы ТВPHS
		0   Вниз 1   Вверх
CLKDIV	12-10	Поле задания первого делителя тактовой частоты
		000   1
		001   1/2
		010   1/4
		011   1/8
		100   1/16
		101   1/32
		110   1/64
111   1/128		
HSPCLKDIV	9-7	Поле задания второго делителя тактовой частоты. Конечное значение делителя является произведением значений делителей, задаваемых полями CLKDIV и HSPCLKDIV
		000   1
		001   1/2
		010   1/4
		011   1/6
		100   1/8
		101   1/10
		110   1/12
111   1/14		

Окончание таблицы А.12.1

Поле	Биты	Описание	
SWFSYNC	6	Бит программной эмуляция появления синхроимпульса	
		0	Нет действий
		1	Запись единицы вызывает появление синхроимпульса в цепи PWM_SYNCI
SYNCOSSEL	5-4	Поле выбора источника для выходного сигнала синхронизации PWM_SYNCO	
		00	PWM_SYNCI
		01	CTR = 0000h
		10	CTR = CMPB
		11	Выдача синхроимпульса запрещена
PRDLD	3	Бит управления загрузкой регистра TBPRD	
		0	Режим отложенной загрузки регистра TBPRD разрешен
		1	Запись в TBPRD будет произведена сразу в активный регистр
PHSEN	2	Бит разрешения загрузки счетчика таймера	
		0	Запрещено
		1	Разрешена загрузка счетчика TBCTR значением регистра фазы TBPHS при получении события синхронизации (импульс на входе PWM_SYNCI или запись в бит SWFSYNC)
CTRMODE	1-0	Поле задания направления счета	
		00	Вверх
		01	Вниз
		10	Вверх-вниз
		11	Счетчик остановлен
–	31-16	Зарезервировано	

Таблица А.12.2 – Регистр статуса таймера

Поле	Бит	Описание
TBSTS		Сброс: 00000000h
CTRMAX	2	Флаг достижения счетчиком таймера своего максимального значения FFFFh
	0	Значение не достигнуто или флаг был сброшен
	1	Значение было достигнуто
		Запись единицы сбрасывает флаг

Окончание таблицы А.12.2

Поле	Биты	Описание
SYNCI	1	Флаг синхронизации
		0 Синхронизация не достигнута или флаг был сброшен
		1 Синхронизация произошла
		Запись единицы сбрасывает флаг
CTRDIR	0	Флаг направление счета таймера
		0 Вниз
		1 Вверх
–	31-3	Зарезервировано

Таблица А.12.3 – Регистр фазы

Поле	Биты	Описание
<b>ТВРНС</b>		Сброс: 00000000h
ТВРНС	31-16	Поле задания начальной фазы таймера при получении сигнала синхронизации
ТВРНСНР	15-8	Поле дополнительных разрядов начальной фазы таймер. Доступен в блоке ШИМ высокого разрешения. Если бит РНSEN сброшен, то синхронизация отключена, и таймер не будет загружаться значением ТВРНС. Если бит РНSEN установлен, то по получению события синхронизации в счетчик таймера ТВСТР будет загружено значение ТВРНС
–	7-0	Зарезервировано

Таблица А.12.4 – Регистр текущего значения таймера

Поле	Биты	Описание
<b>ТВСТР</b>		Сброс: 00000000h

Окончание таблицы А.12.4

Поле	Биты	Описание
TBCTR	15-0	Текущее значение счетчика таймера. Запись в регистр изменяет значение таймера. Запись происходит асинхронно с TBLK и не использует отложенный механизм загрузки
–	31-16	Зарезервировано

Таблица А.12.5 – Регистр максимального значения таймера

Поле	Биты	Описание
<b>TBPRD</b>		Сброс: 00000000h
TBPRD	15-0	Период таймера (максимальное значение счета таймера). Отложенная загрузка в этот регистр программируется битом PRDLД регистра TBCTL. По умолчанию бит PRDLД сброшен и запись в регистр TBPRD приводит к записи в теневой регистр. Активный регистр будет загружен по событию TBCTR = Zero. Если бит PRDLД установлен, то запись выполняется напрямую в активный регистр
–	31-16	Зарезервировано

Таблица А.12.6 – Регистр управления компаратором

Поле	Биты	Описание
<b>СМРCTL</b>		Сброс: 00000000h
SHDWB FULL	9	Флаг отложенной загрузки в регистр СМРВ 0 Нет действий 1 Активный регистр загружен значением из теневого регистра
SHDWA FULL	8	Флаг отложенной загрузки в регистр СМРА 0 Нет действий 1 Активный регистр загружен значением из теневого регистра

Окончание таблицы А.12.6

Поле	Биты	Описание
SHDWBMODE	6	Бит управления загрузкой регистра CMPB
		0   Значение, записываемое в регистр CMPB, размещается в теневого регистре (отложенная загрузка)
		1   Производится загрузка напрямую в активный регистр
SHDWAMODE	4	Бит управления загрузкой регистра CMPA
		0   Значение, записываемое в регистр CMPA, размещается в теневого регистре (отложенная загрузка)
		1   Производится загрузка напрямую в активный регистр
LOADBMODE	3-2	Поле задания события загрузки отложенного значения в регистр CMPB (при условии, что бит SHDWBMODE сброшен)
		00   CTR = Zero
		01   CTR = PRD
		10   CTR = Zero или CTR = PRD
		11   Загрузка запрещена
LOADAMODE	1-0	Поле задания события загрузки отложенного значения в регистр CMPA (при условии, что бит SHDWAMODE сброшен)
		00   CTR = Zero
		01   CTR = PRD
		10   CTR = Zero или CTR = PRD
		11   Загрузка запрещена
–	31-10, 7, 5	Зарезервировано

Таблица А.12.7 – Регистр порога срабатывания А

Поле	Биты	Описание
<p><b>СМРА</b> <span style="float: right;">Сброс: 00000000h</span></p>		
СМРА	31-16	Активное значение порога срабатывания канала А, которое сравнивается со значением счетчика таймера. При совпадении значений формируется событие CTR = СМРА, которое влияет на поведение сигналов на линиях РWМА и РWМВ
СМРАНН	15-8	Дополнительные младшие биты значения порога срабатывания канала А (используются только для блока ШИМ высокого разрешения). Отложенная загрузка включается и работает также как и для поля СМРА
–	7-0	Зарезервировано

Таблица А.12.8 – Регистр порога срабатывания В

<b>СМРВ</b>												Сброс: 00000000h			
31	30	29	28	27	26	25	24	23	22	21	20	19	18	17	16
СМРВ															
3 ч															
15	14	13	12	11	10	9	8	7	6	5	4	3	2	1	0
-															
Поле	Биты	Описание													
СМРВ	31-16	Активное значение порога срабатывания канала В, которое сравнивается со значением счетчика таймера. При совпадении значений формируется событие $CTR = СМРВ$ , которое влияет на поведение сигналов на линиях PWMA и PWMB													
–	15-0	Зарезервировано													

Таблица А.12.9 – Регистр обработчика для выхода А/В

<b>AQCTLA / AQCTLB</b>												Сброс: 00000000h				
31	30	29	28	27	26	25	24	23	22	21	20	19	18	17	16	
-																
15	14	13	12	11	10	9	8	7	6	5	4	3	2	1	0	
-				CBD			CBU		CAD		CAU		PRD		ZRO	
				3 ч			3 ч		3 ч		3 ч		3 ч		3 ч	
Поле	Биты	Описание														
CBD	11-10	Действие на выводе PWMA/PWMB при $CTR = СМРВ$ при счете вниз														
CBU	9-8	Действие на выводе PWMA/PWMB при $CTR = СМРВ$ при счете вверх														
CAD	7-6	Действие на выводе PWMA/PWMB при $CTR = СМРА$ при счете вниз														
CAU	5-4	Действие на выводе PWMA/PWMB при $CTR = СМРА$ при счете вверх														
PRD	3-2	Действие на выводе PWMA/PWMB при $CTR = PRD$														
ZRO	1-0	Действие на выводе PWMA/PWMB при $CTR = Zero$														
–	31-12	Зарезервировано														
Для каждого события может быть задано одно из четырех действий: 00 – Нет реакции; 01 – Переключение PWMA/PWMB в ноль; 10 – Переключение PWMA/PWMB в единицу; 11 – Инверсия PWMA/PWMB																

Таблица А.12.10 – Регистр программного управления однократным действием

AQSFRC		Сброс: 00000000h
<div style="display: flex; justify-content: space-between; border-bottom: 1px solid black; padding-bottom: 5px;"> <span>31</span><span>30</span><span>29</span><span>28</span><span>27</span><span>26</span><span>25</span><span>24</span><span>23</span><span>22</span><span>21</span><span>20</span><span>19</span><span>18</span><span>17</span><span>16</span> </div> <div style="border: 1px solid black; height: 40px; margin: 5px 0;"></div>		
<div style="display: flex; justify-content: space-between; border-bottom: 1px solid black; padding-bottom: 5px;"> <span>15</span><span>14</span><span>13</span><span>12</span><span>11</span><span>10</span><span>9</span><span>8</span><span>7</span><span>6</span><span>5</span><span>4</span><span>3</span><span>2</span><span>1</span><span>0</span> </div> <div style="display: flex; justify-content: space-between; border: 1px solid black; padding: 5px;"> <div style="border-right: 1px solid black; width: 40%;"></div> <div style="border-right: 1px solid black; width: 5%; text-align: center;">-</div> <div style="border-right: 1px solid black; width: 10%; text-align: center;">RLDCSF</div> <div style="border-right: 1px solid black; width: 5%; text-align: center;">OT SFB</div> <div style="border-right: 1px solid black; width: 10%; text-align: center;">ACTSFB</div> <div style="border-right: 1px solid black; width: 5%; text-align: center;">OT SFA</div> <div style="width: 10%; text-align: center;">ACTSFA</div> </div> <div style="display: flex; justify-content: space-around; margin-top: 5px;"> <span>3 ч</span><span>3 ч</span><span>3 ч</span><span>3 ч</span><span>3 ч</span> </div>		
Поле	Биты	Описание
RLDCSF	7-6	Не используется. Записывать только 00b!
OTSFB	5	Запись единицы инициирует ожидание события CTR = Zero для однократного переключения вывода в состояние, заданное полем ACTSFB
ACTSFB	4-3	Выбор действия с выходным сигналом на выводе
		00   Нет действий
		01   PWMB = 0
		10   PWMB = 1
11   Инверсия PWMB		
OTSFA	2	Запись единицы инициирует ожидание события CTR = Zero для однократного переключения вывода в состояние, заданное полем ACTSFA
ACTSFA	1-0	Выбор действия с выходным сигналом на выводе
		00   Нет действий
		01   PWMA = 0
		10   PWMA = 1
11   Инверсия PWMA		
–	31-8	Зарезервировано

Таблица А.12.11 – Регистр обработчика для циклического программного управления

AQCSFRC		Сброс: 00000000h
<div style="display: flex; justify-content: space-between; border-bottom: 1px solid black; padding-bottom: 5px;"> <span>31</span><span>30</span><span>29</span><span>28</span><span>27</span><span>26</span><span>25</span><span>24</span><span>23</span><span>22</span><span>21</span><span>20</span><span>19</span><span>18</span><span>17</span><span>16</span> </div> <div style="border: 1px solid black; height: 40px; margin: 5px 0;"></div>		
<div style="display: flex; justify-content: space-between; border-bottom: 1px solid black; padding-bottom: 5px;"> <span>15</span><span>14</span><span>13</span><span>12</span><span>11</span><span>10</span><span>9</span><span>8</span><span>7</span><span>6</span><span>5</span><span>4</span><span>3</span><span>2</span><span>1</span><span>0</span> </div> <div style="display: flex; justify-content: space-between; border: 1px solid black; padding: 5px;"> <div style="border-right: 1px solid black; width: 40%;"></div> <div style="border-right: 1px solid black; width: 5%; text-align: center;">-</div> <div style="border-right: 1px solid black; width: 10%; text-align: center;">CSFB</div> <div style="width: 10%; text-align: center;">CSFA</div> </div> <div style="display: flex; justify-content: space-around; margin-top: 5px;"> <span>3 ч</span><span>3 ч</span> </div>		



Окончание таблицы А.12.11

Поле	Биты	Описание
CSFB/ CSFA	3-2/ 1-0	Выбор действия с выходным сигналом на выводе PWMB/PWMA каждый раз, когда возникает событие CTR = Zero
		00 Нет действий
		01 PWMB/PWMA = 0
		10 PWMB/PWMA = 1
		11 Нет действий
–	31-4	Зарезервировано

Таблица А.12.12 – Регистр управления генератором «мертвого времени» ШИМ

Поле	Биты	Описание
<p><b>DBCTL</b> <span style="float: right;">Сброс: 00000000h</span></p>		
IN_MODE	5-4	Поле выбора источника для контроля по фронту и срезу. Старший бит поля управляет ключом S5, младший – ключом S4 (см. рисунок 14.12)
		00 Сигнал PWMA используется для контроля по переднему и заднему фронтам
		01 Сигнал PWMA используется для контроля по заднему фронту, а сигнал PWMB – по переднему
		10 Сигнал PWMA используется для контроля по переднему фронту, а сигнал PWMB – по заднему
		11 Сигнал PWMB используется для контроля по переднему и заднему фронтам
POLSEL	3-2	Поле задания полярности сигнала на выходе. Старший бит поля управляет ключом S3, а младший – ключом S2 (см. рисунок 14.12)
		00 Инверсия запрещена
		01 Инверсия только на выводе PWMA
		10 Инверсия только на выводе PWMB
		11 Инверсия на выводах PWMA и PWMB
OUT_MODE	1-0	Поле выбора фронта, для которого включена задержка («мертвое время»). Старший бит поля управляет ключом S1, а младший – ключом S0 (см. рисунок 14.12)
		00 Не задано
		01 Задний фронт PWMB
		10 Передний фронт PWMA
		11 Передний фронт PWMA и задний фронт PWMB
–	31-6	Зарезервировано

Таблица А.12.13 – Регистр управления «мертвым временем»

<b>DBRED</b>												Сброс: 00000000h			
<b>DBFED</b>												Сброс: 00000000h			
31	30	29	28	27	26	25	24	23	22	21	20	19	18	17	16
-															
15	14	13	12	11	10	9	8	7	6	5	4	3	2	1	0
-						DEL									
3 ч															
Поле	Биты	Описание													
DEL (DBRED)	9-0	Величина задержки переднего фронта для генератора «мертвого времени» ШИМ (в периодах тактового сигнала TBCLK)													
DEL (DBFED)	9-0	Величина задержки заднего фронта для генератора «мертвого времени» ШИМ (в периодах тактового сигнала TBCLK)													
–	31-10	Зарезервировано													

Таблица А.12.14 – Регистр источника сигнала аварии

<b>TZSEL</b>												Сброс: 00000000h			
31	30	29	28	27	26	25	24	23	22	21	20	19	18	17	16
-															
15	14	13	12	11	10	9	8	7	6	5	4	3	2	1	0
-		OSH T5	OSH T4	OSH T3	OSH T2	OSH T1	OSH T0	-		CBC5	CBC4	CBC3	CBC2	CBC1	CBC0
		3 ч	3 ч	3 ч	3 ч	3 ч	3 ч			3 ч	3 ч	3 ч	3 ч	3 ч	3 ч
Поле	Бит	Описание													
OSHTn	13-8	Бит разрешения источника сигнала аварии с вывода PWM_TZn в однократном режиме													
		0	Запрещено												
		1	Разрешено												
CBCn	5-0	Бит разрешения источника сигнала аварии с вывода PWM_TZn в циклическом режиме													
		0	Запрещено												
		1	Разрешено												
–	31-14, 7, 6	Зарезервировано													
Примечание – n – порядковый номер от 0 до 5															

Таблица А.12.15 – Регистр управления детектором сигнала аварии

TZCTL		Сброс: 00000000h
<div style="display: flex; justify-content: space-between; border-bottom: 1px solid black; padding-bottom: 5px;"> <span>31</span><span>30</span><span>29</span><span>28</span><span>27</span><span>26</span><span>25</span><span>24</span><span>23</span><span>22</span><span>21</span><span>20</span><span>19</span><span>18</span><span>17</span><span>16</span> </div> <div style="border: 1px solid black; height: 30px; margin: 5px 0;"></div>		
<div style="display: flex; justify-content: space-between; border-bottom: 1px solid black; padding-bottom: 5px;"> <span>15</span><span>14</span><span>13</span><span>12</span><span>11</span><span>10</span><span>9</span><span>8</span><span>7</span><span>6</span><span>5</span><span>4</span><span>3</span><span>2</span><span>1</span><span>0</span> </div> <div style="display: flex; justify-content: space-between; border: 1px solid black; padding: 5px;"> <div style="border: 1px solid black; width: 80%; height: 30px;"></div> <div style="border: 1px solid black; width: 10%; text-align: center;">TZB</div> <div style="border: 1px solid black; width: 10%; text-align: center;">TZA</div> </div> <div style="display: flex; justify-content: flex-end; margin-top: 5px;"> <span style="margin-right: 20px;">3 ч</span><span>3 ч</span> </div>		
Поле	Биты	Описание
TZB/ TZA	3-2/ 1-0	Поле задания поведения вывода PWM_B/PWM_A в случае получения сигнала аварии. Источник сигнала аварии при этом определяется регистром TZSEL
		00   Переключение в третье состояние
		01   Переключение в единицу
		10   Переключение в ноль
		11   Нет действий
–	31-4	Зарезервировано

Таблица А.12.16 – Регистр маски прерываний детектора сигнала аварии

TZEINT		Сброс: 00000000h
<div style="display: flex; justify-content: space-between; border-bottom: 1px solid black; padding-bottom: 5px;"> <span>31</span><span>30</span><span>29</span><span>28</span><span>27</span><span>26</span><span>25</span><span>24</span><span>23</span><span>22</span><span>21</span><span>20</span><span>19</span><span>18</span><span>17</span><span>16</span> </div> <div style="border: 1px solid black; height: 30px; margin: 5px 0;"></div>		
<div style="display: flex; justify-content: space-between; border-bottom: 1px solid black; padding-bottom: 5px;"> <span>15</span><span>14</span><span>13</span><span>12</span><span>11</span><span>10</span><span>9</span><span>8</span><span>7</span><span>6</span><span>5</span><span>4</span><span>3</span><span>2</span><span>1</span><span>0</span> </div> <div style="display: flex; justify-content: space-between; border: 1px solid black; padding: 5px;"> <div style="border: 1px solid black; width: 80%; height: 30px;"></div> <div style="border: 1px solid black; width: 10%; text-align: center;">OST</div> <div style="border: 1px solid black; width: 10%; text-align: center;">CBC</div> <div style="border: 1px solid black; width: 10%; text-align: center;">-</div> </div> <div style="display: flex; justify-content: flex-end; margin-top: 5px;"> <span style="margin-right: 20px;">3 ч</span><span>3 ч</span> </div>		
Поле	Бит	Описание
OST	2	Бит разрешения генерации прерывания в однократном режиме обработки аварии
		0   Запрещено 1   Разрешено
CBC	1	Бит разрешения генерации прерывания в циклическом режиме обработки аварии
		0   Запрещено 1   Разрешено
–	31-3, 0	Зарезервировано

Таблица А.12.17 – Регистр флагов прерываний детектора сигнала аварии

TZFLG		Сброс: 00000000h
<div style="display: flex; justify-content: space-between; border-bottom: 1px solid black; padding-bottom: 5px;"> <span>31</span><span>30</span><span>29</span><span>28</span><span>27</span><span>26</span><span>25</span><span>24</span><span>23</span><span>22</span><span>21</span><span>20</span><span>19</span><span>18</span><span>17</span><span>16</span> </div> <div style="border: 1px solid black; height: 30px; margin: 5px 0;"></div>		
<div style="display: flex; justify-content: space-between; border-bottom: 1px solid black; padding-bottom: 5px;"> <span>15</span><span>14</span><span>13</span><span>12</span><span>11</span><span>10</span><span>9</span><span>8</span><span>7</span><span>6</span><span>5</span><span>4</span><span>3</span><span>2</span><span>1</span><span>0</span> </div> <div style="border: 1px solid black; height: 30px; margin: 5px 0;"></div> <div style="display: flex; justify-content: flex-end; margin-top: 5px;"> <div style="border: 1px solid black; padding: 2px; margin-right: 5px;">OST</div> <div style="border: 1px solid black; padding: 2px; margin-right: 5px;">CBC</div> <div style="border: 1px solid black; padding: 2px;">INT</div> </div> <div style="display: flex; justify-content: flex-end; margin-top: 5px;"> <span>3 4</span> <span>3 4</span> <span>3 4</span> </div>		
Поле	Бит	Описание
OSHT	2	Флаг прерывания в однократном режиме обработки аварии
		0 Нет прерывания
		1 Запрос на прерывание
		При этом действие на выходе продолжается вплоть до обнуления счетчика таймера, если сигнал аварии не перестал быть активным к этому моменту. Если флаг сброшен, а источник сигнала аварии остался, флаг установится снова
CBC	1	Флаг прерывания в циклическом режиме обработки аварии
		0 Нет прерывания
		1 Запрос на прерывание
		При этом действие на выходе продолжается вплоть до обнуления счетчика таймера, если сигнал аварии не перестал быть активным к этому моменту. Если флаг сброшен, а источник сигнала аварии остался, флаг установится снова
INT	0	Флаг внешнего прерывания NVIC
		0 Нет прерывания
		1 Запрос на прерывание
		Если флаг был сброшен, а один из флагов CBC или OST установлен, флаг установится снова
–	31-3	Зарезервировано

Таблица А.12.18 – Регистр сброса флагов прерываний детектора сигнала аварии

TZCLR		Сброс: 00000000h
<div style="display: flex; justify-content: space-between; border-bottom: 1px solid black; padding-bottom: 5px;"> <span>31</span><span>30</span><span>29</span><span>28</span><span>27</span><span>26</span><span>25</span><span>24</span><span>23</span><span>22</span><span>21</span><span>20</span><span>19</span><span>18</span><span>17</span><span>16</span> </div> <div style="border: 1px solid black; height: 30px; margin: 5px 0;"></div>		
<div style="display: flex; justify-content: space-between; border-bottom: 1px solid black; padding-bottom: 5px;"> <span>15</span><span>14</span><span>13</span><span>12</span><span>11</span><span>10</span><span>9</span><span>8</span><span>7</span><span>6</span><span>5</span><span>4</span><span>3</span><span>2</span><span>1</span><span>0</span> </div> <div style="border: 1px solid black; height: 30px; margin: 5px 0;"></div> <div style="display: flex; justify-content: flex-end; margin-top: 5px;"> <div style="border: 1px solid black; padding: 2px; margin-right: 5px;">OST</div> <div style="border: 1px solid black; padding: 2px; margin-right: 5px;">CBC</div> <div style="border: 1px solid black; padding: 2px;">INT</div> </div> <div style="display: flex; justify-content: flex-end; margin-top: 5px;"> <span>3 4</span> <span>3 4</span> <span>3 4</span> </div>		

Окончание таблицы А.12.18

Поле	Бит	Описание
OST	2	Бит сброса флага прерывания в однократном режиме обработки аварии. Запись единицы сбрасывает бит OST в регистре TZFLG
CBC	1	Бит сброса флага прерывания в циклическом режиме обработки аварии. Запись единицы сбрасывает бит CBC в регистре TZFLG
INT	0	Бит сброса флага внешнего прерывания NVIC. Запись единицы сбрасывает бит INT в регистре TZFLG
–	31-3	Зарезервировано

Таблица А.12.19 – Регистр программной эмуляции сигнала аварии

Поле	Бит	Описание
<b>TZFRC</b>		Сброс: 00000000h
31 30 29 28 27 26 25 24 23 22 21 20 19 18 17 16		
3 ч		
15 14 13 12 11 10 9 8 7 6 5 4 3 2 1 0		
		OST CBC -
		3 ч 3 ч
OST	2	Бит программной генерации сигнала аварии в однократном режиме. Запись единицы устанавливает бит OST в регистре TZFLG
CBC	1	Бит программной генерации сигнала аварии в циклическом режиме. Запись единицы устанавливает бит CBC в регистре TZFLG
–	31-3, 0	Зарезервировано

Примечание – Чтение битов OST и CBC всегда возвращает нули.

Таблица А.12.20 – Регистр источника триггера событий

Поле	Биты	Описание
<b>ETSEL</b>		Сброс: 00000000h
31 30 29 28 27 26 25 24 23 22 21 20 19 18 17 16		
15 14 13 12 11 10 9 8 7 6 5 4 3 2 1 0		
SOCBEN	SOCASEL	INTSEL
3 ч	3 ч	3 ч
SOCBEN/SOCAEN	15/11	Бит разрешения генерации внешнего сигнала PWM_SOCB/ PWM_SOCA для запуска АЦП
	0	Запрещено
	1	Разрешено

Окончание таблицы А.12.20

Поле	Биты	Описание
SOCBSEL/ SOCASEL/ INTSEL	14-12/ 10-8/ 2-0	Поле выбора события, по которому будет сформирован импульс PWM_SOCB/PWM_SOCА/PWM_INT
		000   Зарезервировано
		001   CTR = Zero
		010   CTR = PRD
		011   Зарезервировано
		100   CTR = CMPA при счете вверх
		101   CTR = CMPA при счете вниз
		110   CTR = CMPB при счете вверх
111   CTR = CMPB при счете вниз		
INTEN	3	Бит разрешения генерации внешнего прерывания PWM_INT
		0   Запрещено
		1   Разрешено
–	31-16, 7-4	Зарезервировано

Таблица А.12.21 – Регистр предделителя триггера событий

Поле		Биты	Описание
<b>ETPS</b>			Сброс: 00000000h
<div style="display: flex; justify-content: space-between; font-size: small;"> <span>31 30 29 28 27 26 25 24 23 22 21 20 19 18 17 16</span> </div> <div style="border: 1px solid black; height: 40px; margin: 5px 0;"></div> <div style="display: flex; justify-content: space-between; font-size: small;"> <span>15 14 13 12 11 10 9 8 7 6 5 4 3 2 1 0</span> </div> <div style="display: flex; justify-content: space-between; font-size: x-small; margin-top: 5px;"> <span>SOCBCNT</span> <span>SOCBPRD</span> <span>SOCACNT</span> <span>SOCAPRD</span> <span>-</span> <span>INTCNT</span> <span>INTPRD</span> </div> <div style="display: flex; justify-content: space-between; font-size: x-small; margin-top: 5px;"> <span>4</span> <span>3 4</span> <span>4</span> <span>3 4</span> <span></span> <span>4</span> <span>3 4</span> </div>			
SOCBCNT/ SOCACNT	15-14/ 11-10	Счетчик событий сигнала PWM_SOCB/ PWM_SOCА. Счетчик автоматически сбрасывается, когда сформировано прерывание, и перестает считать, когда достигает значения SOCБPRD/SOCAPRD соответственно	
SOCBPRD/ SOCAPRD	13-12/ 9-8	Поле задания количества событий, заданных полем SOCBSEL/SOCASEL регистра ETSEL, по которым будет сформирован сигнал запуска АЦП PWM_SOCB/PWM_SOCА. Для разрешения генерации сигнала нужно установить бит SOCBEN/ SOCAEN регистра ETSEL. Сигнал будет сформирован, даже если флаг SOCB/SOCA (регистр ETFLG) предыдущего сигнала не был сброшен. Как только сигнал PWM_SOCB/PWM_SOCА отправлен, счетчик SOCBCNT/SOCACNT автоматически сбрасывается	
		00   По каждому событию (SOCBCNT/SOCACNT = 00b)	
		01   По каждым двум событиям (SOCBCNT/SOCACNT = 01b)	
		10   По каждым трём событиям (SOCBCNT/SOCACNT = 10b)	
		11   По каждым четырем событиям (SOCBCNT/SOCACNT = 11b)	

Окончание таблицы А.12.21

Поле	Биты	Описание	
INTCNT	3-2	Значение счетчика событий прерываний. Счетчик автоматически сбрасывается, когда сформировано прерывание, и перестает считать, когда достигает значения INTPRD	
INTPRD	1-0	Поле задания количества событий, заданных полем INTSEL регистра ETSEL, по которым будет сформировано внешнее прерывание PWM_INT. Для разрешения генерации прерывания нужно установить бит INTEN в регистре ETSEL. Если флаг прерывания INT (регистр ETFLG) установлен от предыдущего прерывания, то текущее прерывание не будет активировано до сброса этого флага (сбрасывается записью единицы в бит INT регистра ETCLR). Такой механизм позволяет обрабатывать одно прерывание, в то время как другое ждет своей очереди	
		00	Прерывания по каждому событию (INTCNT = 00b)
		01	Прерывания по каждому двум событиям (INTCNT = 01b)
		10	Прерывания по каждому трем событиям (INTCNT = 10b)
		11	Прерывания по каждому четырем событиям (INTCNT = 11b)
–	31-16, 7-4	Зарезервировано	

Таблица А.12.22 – Регистр флагов триггера событий

Поле	Бит	Описание
		Сброс: 00000000h
<div style="display: flex; justify-content: space-between; border-bottom: 1px solid black; padding-bottom: 5px;"> <span>31</span><span>30</span><span>29</span><span>28</span><span>27</span><span>26</span><span>25</span><span>24</span><span>23</span><span>22</span><span>21</span><span>20</span><span>19</span><span>18</span><span>17</span><span>16</span> </div> <div style="border: 1px solid black; height: 40px; margin: 5px 0;"></div>		
<div style="display: flex; justify-content: space-between; border-bottom: 1px solid black; padding-bottom: 5px;"> <span>15</span><span>14</span><span>13</span><span>12</span><span>11</span><span>10</span><span>9</span><span>8</span><span>7</span><span>6</span><span>5</span><span>4</span><span>3</span><span>2</span><span>1</span><span>0</span> </div> <div style="border: 1px solid black; padding: 5px; display: flex; justify-content: space-between;"> <div style="width: 120px;"></div> <div style="width: 10px; text-align: center;">SOC B</div> <div style="width: 10px; text-align: center;">SOC A</div> <div style="width: 10px; text-align: center;">-</div> <div style="width: 10px; text-align: center;">INT</div> </div> <div style="display: flex; justify-content: flex-end; margin-top: 5px;"> <span style="margin-right: 20px;">ч</span> <span style="margin-right: 20px;">ч</span> <span>ч</span> </div>		
SOCB/ SOCA/ INT	3/ 2/ 0	Флаг внешнего сигнала АЦП PWM_SOCB/PWM_SOCA/PWM_INT 0 Не установлен или сброшен 1 Установлен
–	31-4, 1	Зарезервировано

Таблица А.12.23 – Регистр сброса флагов триггера событий

ETCLR		Сброс: 00000000h												
31 30 29 28 27 26 25 24 23 22 21 20 19 18 17 16														
-														
15 14 13 12 11 10 9 8 7 6 5 4 3 2 1 0														
-											SOC B	SOC A	-	INT
											3	3		3
Поле	Бит	Описание												
1	2	3												
SOCB/ SOCA/ INT	3/ 2/ 0	Бит сброса флага SOCB/SOCA /INT в регистре ETFLG												
		0	Нет действий											
		1	Запись единицы сбрасывает флаг											
-	31-4, 1	Зарезервировано												

Таблица А.12.24 – Регистр программной эмуляции флагов триггера событий

ETFRC		Сброс: 00000000h												
31 30 29 28 27 26 25 24 23 22 21 20 19 18 17 16														
-														
15 14 13 12 11 10 9 8 7 6 5 4 3 2 1 0														
-											SOC B	SOC A	-	INT
											3	3		3
Поле	Бит	Описание												
SOCB/ SOCA/ INT	3/ 2/ 0	Бит установки флага SOCB/SOCA/INT в регистре ETFLG												
		0	Нет действий											
		1	Запись единицы устанавливает флаг											
-	31-4, 1	Зарезервировано												

Таблица А.12.25 – Регистр управления модулятором

PCCTL		Сброс: 00000000h															
31 30 29 28 27 26 25 24 23 22 21 20 19 18 17 16																	
-																	
15 14 13 12 11 10 9 8 7 6 5 4 3 2 1 0																	
-											CHP DUTY		SHP FREQ		OSHTWTH		CHP EN
											3 4		3 4		3 4		3 4



Окончание таблицы А.12.25

Поле	Биты	Описание	
CHPDUTY	10-8	Поле задания скважности второго и последующих импульсов	
		000	1/8 (13,5 %),
		001	2/8 (25,0 %),
		...	...
		110	7/8 (87,5 %),
	111	Зарезервировано	
SHPFREQ	7-5	Поле выбора делителя частоты синхронизации для задания частоты второго и последующих импульсов	
		000	1
		001	1/2
		...	...
		110	1/7
	111	1/8	
OSHTWTH	4-1	Поле задания ширины первого импульса	
		0h	1 × fclk/8
		1h	2 × fclk/8
		...	...
		Eh	15 × fclk/8
	Fh	16 × fclk/8	
CHPEN	0	Бит разрешения работы модулятора	
		0	Запрещено
		1	Разрешено
–	31-11	Зарезервировано	

Таблица А.12.26 – Регистр конфигурации блока ШИМ высокого разрешения

Поле	Биты	Описание	
<b>HRCNFG</b>		Сброс: 00000000h	
MEP_ScaleFactor	23-16	Не используется	
HRLOAD	3	Бит выбора события, по которому производится загрузка отложенного значения в активный регистр CMPAHR	
		0	Событие CTR = Zero
		1	Событие CTR = PRD. При этом режим отложенной загрузки доступен, только если бит CTLMODE сброшен, а загрузка поля CMPA осуществляется аналогичным образом (в регистре CMPCTL поле LOADMODE = 00/01)



Окончание таблицы А.12.28

Поле	Биты	Описание
OSHT	31	Бит разрешения события по источнику DCMP/АСМР в однократном режиме обработки аварии
		0   Запрещено
		1   Разрешено
СВС	28	Бит разрешения события по источнику DCMP/АСМР в циклическом режиме обработки аварии
		0   Запрещено
		1   Разрешено
АСМР2, АСМР1, АСМР0	26, 25, 24	Биты включения аналоговых компараторов 0, 1 и 2
		0   Выключен
		1   Включен
DCMP23– DCMP0	23-0	Бит выбора цифрового компаратора (0 – 23) блока АЦП, с выхода которого берется сигнал для формирования события удержания
		0   Не выбран
		1   Выбран
–	30, 29, 27	Зарезервировано

Таблица А.12.29 – Регистр управления детектором событий удержания

Поле	Биты	Описание
		Сброс: 00000000h
<div style="display: flex; justify-content: space-between; border-bottom: 1px solid black; padding-bottom: 5px;"> <span>31</span><span>30</span><span>29</span><span>28</span><span>27</span><span>26</span><span>25</span><span>24</span><span>23</span><span>22</span><span>21</span><span>20</span><span>19</span><span>18</span><span>17</span><span>16</span> </div> <div style="border: 1px solid black; height: 40px; margin: 5px 0;"></div>		
<div style="display: flex; justify-content: space-between; border-bottom: 1px solid black; padding-bottom: 5px;"> <span>15</span><span>14</span><span>13</span><span>12</span><span>11</span><span>10</span><span>9</span><span>8</span><span>7</span><span>6</span><span>5</span><span>4</span><span>3</span><span>2</span><span>1</span><span>0</span> </div> <div style="border: 1px solid black; height: 40px; margin: 5px 0; display: flex; justify-content: space-between;"> <div style="flex-grow: 1;"></div> <div style="border-left: 1px solid black; border-right: 1px solid black; padding: 0 5px;">HDB</div> <div style="border-left: 1px solid black; border-right: 1px solid black; padding: 0 5px;">HDA</div> </div> <div style="display: flex; justify-content: flex-end; margin-top: 5px;"> <span style="margin-right: 20px;">3 ч</span><span>3 ч</span> </div>		
HDB/ HDA	3-2/ 1-0	Поле задания поведения сигнала PWMB/PWMA в случае сбоя (аварии). (Источник сбоя определяется регистром HDSEL)
		00   Зарезервировано
		01   Переключается в состояние единицы
		10   Переключается в состояние нуля
		11   Остается без изменений
–	31-4	Зарезервировано

Таблица А.12.30 – Регистр маски прерывания порогового выключателя

HDEINT		Сброс: 00000000h
<div style="display: flex; justify-content: space-between; border-bottom: 1px solid black; padding-bottom: 5px;"> <span>31</span><span>30</span><span>29</span><span>28</span><span>27</span><span>26</span><span>25</span><span>24</span><span>23</span><span>22</span><span>21</span><span>20</span><span>19</span><span>18</span><span>17</span><span>16</span> </div> <div style="border: 1px solid black; height: 40px; margin: 5px 0;"></div> <div style="display: flex; justify-content: space-between; border-bottom: 1px solid black; padding-bottom: 5px;"> <span>15</span><span>14</span><span>13</span><span>12</span><span>11</span><span>10</span><span>9</span><span>8</span><span>7</span><span>6</span><span>5</span><span>4</span><span>3</span><span>2</span><span>1</span><span>0</span> </div> <div style="border: 1px solid black; padding: 5px;"> <div style="display: flex; justify-content: space-between; align-items: center;"> <span style="margin-left: 100px;">-</span> <div style="border: 1px solid black; padding: 2px;">OST</div> <div style="border: 1px solid black; padding: 2px;">CBC</div> <div style="border: 1px solid black; padding: 2px;">-</div> </div> <div style="display: flex; justify-content: flex-end; margin-top: 5px;"> <span style="margin-right: 20px;">3 4</span> <span>3 4</span> </div> </div>		
Поле	Бит	Описание
OST	2	Бит разрешения генерации прерывания в однократном режиме
		0   Запрещено
		1   Разрешено
CBC	1	Бит разрешения генерации прерывания в циклическом режиме
		0   Запрещено
		1   Разрешено
–	31-3, 0	Зарезервировано

Таблица А.12.31 – Регистр флагов прерывания порогового выключателя

HDFLG		Сброс: 00000000h
<div style="display: flex; justify-content: space-between; border-bottom: 1px solid black; padding-bottom: 5px;"> <span>31</span><span>30</span><span>29</span><span>28</span><span>27</span><span>26</span><span>25</span><span>24</span><span>23</span><span>22</span><span>21</span><span>20</span><span>19</span><span>18</span><span>17</span><span>16</span> </div> <div style="border: 1px solid black; height: 40px; margin: 5px 0;"></div> <div style="display: flex; justify-content: space-between; border-bottom: 1px solid black; padding-bottom: 5px;"> <span>15</span><span>14</span><span>13</span><span>12</span><span>11</span><span>10</span><span>9</span><span>8</span><span>7</span><span>6</span><span>5</span><span>4</span><span>3</span><span>2</span><span>1</span><span>0</span> </div> <div style="border: 1px solid black; padding: 5px;"> <div style="display: flex; justify-content: space-between; align-items: center;"> <span style="margin-left: 100px;">-</span> <div style="border: 1px solid black; padding: 2px;">OST</div> <div style="border: 1px solid black; padding: 2px;">CBC</div> <div style="border: 1px solid black; padding: 2px;">INT</div> </div> <div style="display: flex; justify-content: flex-end; margin-top: 5px;"> <span style="margin-right: 20px;">3 4</span> <span>3 4</span> <span>3 4</span> </div> </div>		
Поле	Бит	Описание
OSHT, CBC	2, 1	Флаг прерывания в однократном режиме, флаг прерывания в циклическом режиме
		0   Нет прерывания
		1   Запрос на прерывание
<p>При этом действие на выходе продолжается вплоть до обнуления счетчика таймера, если сигнал аварии не перестал быть активным к этому моменту. Если флаг сброшен, а источник сигнала аварии остался, флаг установится снова</p>		
INT	0	Флаг внешнего прерывания NVIC
		0   Нет прерывания
		1   Запрос на прерывание
<p>Если флаг был сброшен, а один из флагов CBC или OST установлен, флаг установится снова</p>		
–	31-3	Зарезервировано

Таблица А.12.32 – Регистр сброса флагов порогового выключателя

HDCLR		Сброс: 00000000h													
31	30	29	28	27	26	25	24	23	22	21	20	19	18	17	16
-															
15	14	13	12	11	10	9	8	7	6	5	4	3	2	1	0
-													OST	CBC	INT
													3 Ч	3 Ч	3 Ч
Поле	Бит	Описание													
OST	2	Бит сброса флага прерывания в однократном режиме													
CBC	1	Бит сброса флага прерывания в циклическом режиме													
INT	0	Бит сброса флага внешнего прерывания NVIC													
–	31-3	Зарезервировано													
Запись единицы в бит регистра сбрасывает соответствующий бит в регистре HDFLG															

Таблица А.12.33 – Регистр программной активации порогового выключателя

HDFRC		Сброс: 00000000h														
31	30	29	28	27	26	25	24	23	22	21	20	19	18	17	16	
-																
15	14	13	12	11	10	9	8	7	6	5	4	3	2	1	0	
-													OST	CBC	-	
													3 Ч	3 Ч		
Поле	Бит	Описание														
OST	2	Бит активации порогового выключателя в однократном режиме обработки аварии														
		0	Нет действий													
		1	Запись единицы активирует выключатель и устанавливает флаг OST в регистре HDFLG													
CBC	1	Бит активации порогового выключателя в циклическом режиме обработки аварии														
		0	Нет действий													
		1	Запись единицы активирует выключатель и устанавливает флаг CBC в регистре HDFLG													
–	31-3, 0	Зарезервировано														

Таблица А.12.34 – Регистры сброса прерываний порогового выключателя, детектора событий аварии и таймера блока ШИМ

<b>HDINTCLR</b> <b>TZINTCLR</b> <b>INTCLR</b>		Сброс: 00000000h
Поле	Бит	Описание
INT	0	Бит сброса прерывания. Запись единицы в бит сбрасывает запрос прерывания. Запись в бит должна производиться программой обработки прерывания, во избежание повторного запуска программы обслуживания прерывания
–	31-1	Зарезервировано

### А.13 Регистры блока захвата

Таблица А.13.1 – Регистр блока захвата

Мнемоника	Назначение и описание	Сброс
<b>TSCTR</b>	32-разрядный регистр счетчика таймера. Запись задает начальное значение таймера. Чтение возвращает текущее значение таймера	00000000h
<b>CTRPHS</b>	32-разрядный регистр отложенной загрузки таймера. Значение из регистра загружается в таймер по событиям SYNC1 или под управлением процессора. Регистр используется для синхронизации с другими блоками CAP/PWM	00000000h
<b>CAP0</b>	32-разрядный регистр захвата 0. Варианты загрузки: - значением таймера в режиме захвата; - значением, задаваемым микропроцессором; - из регистра отложенной загрузки CAP3 в режиме APWM	00000000h
<b>CAP1</b>	32-разрядный регистр захвата 1. Варианты загрузки: - значением таймера в режиме захвата; - значением, задаваемым микропроцессором; - из регистра отложенной загрузки CAP4 в режиме APWM	00000000h
<b>CAP2</b>	32-разрядный регистр захвата 2. Варианты загрузки: - значением таймера в режиме захвата; - значением, задаваемым микропроцессором (в тестовых целях). Регистр используется как регистр отложенной загрузки APRD в режиме APWM	00000000h
<b>CAP3</b>	32-разрядный регистр захвата 3. Варианты загрузки: - значением таймера в режиме захвата; - значением, задаваемым микропроцессором (в тестовых целях). Регистр используется как регистр отложенной загрузки APRD в режиме APWM	00000000h

Таблица А.13.2 – Регистр контроля захвата 0

<b>ECCTL0</b>														Сброс: 00000000h	
31	30	29	28	27	26	25	24	23	22	21	20	19	18	17	16
-															
15	14	13	12	11	10	9	8	7	6	5	4	3	2	1	0
FREE/SOFT			PRESCALE				CAP LD EN	CTR RST3	CAP3 POL	CTR RST2	CAP2 POL	CTR RST1	CAP1 POL	CTR RST0	CAP0 POL
3 4			3 4				3 4	3 4	3 4	3 4	3 4	3 4	3 4	3 4	3 4

Окончание таблицы А.13.2

Поле	Биты	Описание	
FREE/SOFT	15-14	Управление остановкой таймера в режиме отладки	
		00	Моментальная остановка таймера
		01	Остановка таймера по переполнению
		10, 11	Таймер не останавливается
PRESCALE	13-9	Предварительный делитель. Если записано значение 00h – делитель выключен.	
CAPLDEN	8	Бит разрешения захвата регистрами CAP0– CAP3	
		0	Запрещено
		1	Разрешено
CTRRSTn	7, 5, 3, 1	Бит сброса таймера после события n (n от 0 до 3)	
		0	Нет действий
		1	Сброс таймера после события n
CAPnPOL	6, 4, 2, 0	Бит выбора фронта захвата (n от 0 до 3)	
		0	Захват по переднему фронту
		1	Захват по заднему фронту
–	31-16	Зарезервировано	

Таблица А.13.3 – Регистр контроля захвата 1

Поле		Бит	Описание
<b>ECCTL1</b>		Сброс: 00000000h	
<div style="display: flex; justify-content: space-between; border-bottom: 1px solid black; padding-bottom: 5px;"> <span>31</span><span>30</span><span>29</span><span>28</span><span>27</span><span>26</span><span>25</span><span>24</span><span>23</span><span>22</span><span>21</span><span>20</span><span>19</span><span>18</span><span>17</span><span>16</span> </div> <div style="border: 1px solid black; height: 40px; width: 100%; margin: 5px 0;"></div> <div style="display: flex; justify-content: space-between; border-bottom: 1px solid black; padding-bottom: 5px;"> <span>15</span><span>14</span><span>13</span><span>12</span><span>11</span><span>10</span><span>9</span><span>8</span><span>7</span><span>6</span><span>5</span><span>4</span><span>3</span><span>2</span><span>1</span><span>0</span> </div> <div style="display: flex; justify-content: space-between; border-bottom: 1px solid black; padding-bottom: 5px;"> <span></span><span></span><span></span><span></span><span></span><span>APWM POL</span><span>CAP/ APWM</span><span>SW SYNC</span><span>SYNCO_SEL</span><span>SYNCl _EN</span><span>TSC TR STOP</span><span>RE ARM</span><span>STOP_WRAP</span><span>CONT/ ONE SHT</span> </div> <div style="display: flex; justify-content: space-between; border-bottom: 1px solid black; padding-bottom: 5px;"> <span></span><span></span><span></span><span></span><span></span><span>3</span><span>3</span><span>3</span><span>3</span><span>3</span><span>3</span><span>3</span><span>3</span><span>3</span><span>3</span> </div>			
APWMPOL	10	Бит задания активного уровня в режиме APWM	
		0	Высокий
		1	Низкий
CAP/APWM	9	Бит выбора режима	
		0	Работа в режиме захвата. Блокирование сброса таймера по событию CTR=PRD. Блокирование отложенной загрузки CAP0/1. Разрешение захвата CAP0–CAP3. Внешний порт работает на вход.
		1	Работа в режиме APWM. Разрешение сброса таймера по CTR = PRD. Разрешение теневой загрузки CAP0/1. Блокирование захвата CAP0–CAP3. Внешний порт работает на выход
SWSYNC	8	Межблочная синхронизация таймеров	
		0	Нет действий
		1	Запись единицы: - загружает значение таймера из отложенного регистра при условии, что установлен бит SYNCl_EN; - генерирует выходной сигнал синхронизации при условии, что в поле SYNC_SEL записано 00b или 01b.
Примечание – В режиме APWM синхронизация также происходит автоматически по событию CTR = PRD.			



Окончание таблицы А.13.3

Поле	Биты	Описание	
SYNCO_SEL	7-6	Выбор источника выходного синхросигнала	
		00	Пропуск сигнала синхронизации с входа на выход
		01	Передача события CTR = PRD в качестве выходного сигнала синхронизации
		10, 11	Запрет выходного сигнала синхронизации
SYNCI_EN	5	Бит разрешения синхронизации	
		0	Запрещено
		1	Разрешено
TSCTRSTOP	4	Бит управления работой таймера	
		0	Остановлен
		1	Запущен
REARM	3	Запись единицы запускает следующую последовательность действий: сброс управляющего контроллера, разрешение работы управляющего контроллера, и загрузку регистров захвата	
STOP_WRAP	2-1	Значение компаратора остановки в режимах захвата	
		00	Останов при значении счетчика 00
		01	Останов при значении счетчика 01
		10	Останов при значении счетчика 10
		11	Останов при значении счетчика 11
		Примечание – Остановка управляющего контроллера приводит также к блокировке загрузки регистров захвата.	
CONT/ ONESHT	0	Режим работы захвата	
		0	Циклический
		1	Однократный
–	31-16, 7-3	Зарезервировано	

Таблица А.13.4 – Регистр маски прерываний

Поле	Бит	Описание
<b>ECEINT</b>		Сброс: 00000000h
31 30 29 28 27 26 25 24 23 22 21 20 19 18 17 16		
15 14 13 12 11 10 9 8 7 6 5 4 3 2 1 0		
		CTR=CMP CTR=PRD CTR=OVF CEV T3 CEV T2 CEV T1 CET V0
		3 4 3 4 3 4 3 4 3 4 3 4 3 4
CTR=CMP	7	Бит разрешения генерации прерывания по событию CTR = CMP
CTR=PRD	6	Бит разрешения генерации прерывания по событию CTR = PRD
CTROVF	5	Бит разрешения генерации прерывания по событию CTROVF
CEVTn	4-1	Бит разрешения генерации прерывания по событию VTn (n от 0 до 3)
–	31-8, 0	Зарезервировано
Для всех бит: установленный бит разрешает прерывание, а сброшенный – запрещает		

Таблица А.13.5 – Регистр статуса прерываний

<b>ECFLG</b>		Сброс: 00000000h													
31	30	29	28	27	26	25	24	23	22	21	20	19	18	17	16
-															
15	14	13	12	11	10	9	8	7	6	5	4	3	2	1	0
-								CTR= CMP	CTR= PRD	CTR OVF	CEV T3	CEV T2	CEV T1	CET V0	INT
								4	4	4	4	4	4	4	4
Поле	Бит	Описание													
CTR=CMP	7	Флаг прерывания по событию CTR = CMP													
		0 Событие не произошло													
		1 Событие произошло													
CTR=PRD	6	Флаг прерывания по событию CTR = PRD													
		0 Событие не произошло													
		1 Событие произошло													
CTROVF	5	Флаг прерывания по событию CTROVF													
		0 Событие не произошло													
		1 Событие произошло													
CEVTn	4-1	Флаг прерывания по событию CEVTn (n от 0 до 3)													
		0 Событие не произошло													
		1 Событие произошло													
INT	0	Флаг прерывания													
-	31-8	Зарезервировано													
Примечание – Все флаги сбрасываются записью единиц в биты регистра ECCLR.															

Таблица А.13.6 – Регистр сброса прерываний

<b>ECCLR</b>		Сброс: 00000000h													
31	30	29	28	27	26	25	24	23	22	21	20	19	18	17	16
-															
15	14	13	12	11	10	9	8	7	6	5	4	3	2	1	0
-								CTR= CMP	CTR= PRD	CTR OVF	CEV T3	CEV T2	CEV T1	CET V0	INT
								3	3	3	3	3	3	3	3
Биты с 31 по 8 зарезервированы. Запись единиц в биты с 7 по 0 сбрасывает соответствующие флаги в регистре ECFLG															

Таблица А.13.7 – Регистр программных прерываний



Таблица А.13.8 – Регистр активного прерывания



## А.14 Регистры квадратурного декодера

Таблица А.14.1 – 32-разрядные регистры

Мнемоника	Назначение и описание	Сброс
<b>QPOSCNT</b>	Регистр счета счетчика позиции. Доступен только для чтения	00000000h
<b>QPOSINIT</b>	Регистр инициализации счетчика позиции	00000000h
<b>QPOSMAX</b>	Регистр максимального значения счетчика позиции	00000000h
<b>QPOSCMP</b>	Регистр сравнения счетчика позиции	00000000h
<b>QPOSILAT</b>	Регистр хранения позиции по индексации Доступен только для чтения	00000000h
<b>QPOSSLAT</b>	Регистр хранения позиции по стробу Доступен только для чтения	00000000h
<b>QPOSLAT</b>	Регистр хранения позиции по таймеру временных отсчетов. Доступен только для чтения	00000000h
<b>QUTMR</b>	Регистр таймера временных отсчетов Доступен только для чтения	00000000h
<b>QUPRD</b>	Регистр длительности счета таймера временных отсчетов	00000000h
<b>QWDTMR</b>	Регистр счета сторожевого таймера Доступен только для чтения	00000000h
<b>QWDPRD</b>	Регистр длительности счета сторожевого таймера	00000000h
<b>QCTMR</b>	Регистр таймера блока захвата	00000000h
<b>QCPRD</b>	Регистр длительности измерения блока захвата	00000000h
<b>QCTMRLAT</b>	Регистр хранения таймера блока захвата. Доступен только для чтения	00000000h
<b>QCPRDLAT</b>	Регистр хранения длительности измерения блока захвата	00000000h
<b>INTCLR</b>	Регистр сброса прерываний декодера	00000000h

Таблица А.14.2 – Регистр управления входами

QDECCTL											Сброс: 00000000h					
31	30	29	28	27	26	25	24	23	22	21	20	19	18	17	16	
-																
15	14	13	12	11	10	9	8	7	6	5	4	3	2	1	0	
QSRC	SO EN	SP SEL	XCR	SW AP	I GATE	QAP	QBP	QIP	QSP	-						
3 4	3 4	3 4	3 4	3 4	3 4	3 4	3 4	3 4	3 4							
Поле	Биты	Описание														
QSRC	15-14	Режим работы														
		00	Квадратурный													
		01	Счета/направления													
		10	Счет вверх (QCLK=xCLK, QDIR=1),													
		11	Счет вниз (QCLK=xCLK, QDIR=0).													

Окончание таблицы А.14.2

Поле	Биты	Описание
SOEN	13	Бит разрешения выдачи выходного сигнала компаратора
		0   Запрещено
		1   Разрешено
SPSEL	12	Бит выбора вывода для выдачи выходного сигнала компаратора
		0   Стробующий вывод
		1   Индексный вывод
XCR	11	Бит выбора фронта квадратурного входа
		0   Передний фронт
		1   Передний и задний фронты
SWAP	10	Бит обмена входов QEPА и QEPВ
		0   Нет действий
		1   Входы QEPА и QEPВ меняются местами
IGATE	9	Бит включения стробирования входного сигнала индексации
QAP	8	Бит включения инвертирования входного сигнала с QEPА
QBP	7	Бит включения инвертирования входного сигнала с QEPВ
QIP	6	Бит включения инвертирования входного сигнала с QEPІ
QSP	5	Бит включения инвертирования входного сигнала с QEPS
–	31-16, 4-0	Зарезервировано
Примечание – Для битов с 9 по 5 справедливо: 0 – выключено, 1 – включено.		

Таблица А.14.3 – Регистр управления квадратурного декодера

Поле	Биты	Описание
<b>QEPCTL</b>		Сброс: 00000000h
FREE/SOFT	15-14	Поле управления счетчиками QPOSCNT, QWDTMR, QUTMR, QCTMR в режиме отладки
		00   Принудительная блокировка счета
		01   Счет до переполнения
		10, 11   Разблокирование счета
PCRM	13-12	Поле задания события для сброса счетчика позиции
		00   Событие индексации
		01   Достижение максимальной позиции
		10   Первое событие индексации
		11   Окончание временного отсчета

Окончание таблицы А.14.3

Поле	Биты	Описание	
SEI	11-10	Поле задания события стробирования для инициализации счетчика позиции (QPOSCNT = QPOSINIT)	
		00, 01	Работа без инициализации
		10	Передний фронт сигнала QEPS
		11	Передний фронт QEPS при вращении по часовой стрелке или задний фронт QEPS при вращении против часовой стрелки
IEI	9-8	Поле задания события индексации для инициализации счетчика позиции (QPOSCNT = QPOSINIT)	
		00, 01	Работа без инициализации
		10	По переднему фронту сигнала QEPI
		11	По заднему фронту сигнала QEPI
SWI	7	Бит программной инициализации счетчика позиции. Не сбрасывается аппаратно	
		0	Нет действий
		1	Запись единицы загружает счетчик позиции QPOSCNT значением QPOSINIT
SEL	6	Бит задания события стробирования для сохранения значения счетчика позиции (QPOSSLAT = POSCNT)	
		0	По переднему фронту QEPS
		1	По переднему фронту QEPS при вращении по часовой стрелке или по заднему фронту QEPS при вращении против часовой стрелки
IEL	5-4	Поле задания события индексации для сохранения значения счетчика позиции (QPOSILAT = POSCNT)	
		00	Без сохранения
		01	По переднему фронту сигнала индексации
		10	По заднему фронту сигнала индексации
		11	По маркеру индексации
QPEN	3	Бит разрешения работы счетчика позиции	
		0	Запись нуля останавливает счетчик и сбрасывает его
		1	Работа разрешена
QCLM	2	Бит задания события сохранения значения регистров модуля захвата	
		0	По чтению QPOSCNT регистры QCTMR и QCPRD сохраняются в регистры QCTMRLAT и QCPRDLAT соответственно.
	1	По окончанию временного отсчета регистры QPOSCNT, QCTMR и QCPRD сохраняются в регистры QPOSLAT, QCTMRLAT и QCPRDLAT соответственно	
UTE	1	Бит разрешения работы таймера временных отсчетов	
		0	Запрещено
		1	Разрешено
WDE	0	Бит разрешения работы сторожевого таймера	
		0	Запрещено
		1	Разрешено
–	31-16	Зарезервировано	

Таблица А.14.4 – Регистр захвата

QCAPCTL		Сброс: 00000000h	
<div style="display: flex; justify-content: space-between; border-bottom: 1px solid black; padding-bottom: 5px;"> <span>31</span><span>30</span><span>29</span><span>28</span><span>27</span><span>26</span><span>25</span><span>24</span><span>23</span><span>22</span><span>21</span><span>20</span><span>19</span><span>18</span><span>17</span><span>16</span> </div> <div style="text-align: center; margin: 5px 0;">-</div> <div style="display: flex; justify-content: space-between; border-bottom: 1px solid black; padding-bottom: 5px;"> <span>15</span><span>14</span><span>13</span><span>12</span><span>11</span><span>10</span><span>9</span><span>8</span><span>7</span><span>6</span><span>5</span><span>4</span><span>3</span><span>2</span><span>1</span><span>0</span> </div> <div style="display: flex; justify-content: space-between; align-items: center; border-bottom: 1px solid black; padding-bottom: 5px;"> <div style="border: 1px solid black; padding: 2px;">CEN</div> <div style="text-align: center; flex-grow: 1;">-</div> <div style="border: 1px solid black; padding: 2px;">SEL EV NT</div> <div style="border: 1px solid black; padding: 2px;">CCPS</div> <div style="border: 1px solid black; padding: 2px;">UPPS</div> </div> <div style="display: flex; justify-content: space-between; margin-top: 5px;"> <span>3 ч</span><span>3 ч</span><span>3 ч</span><span>3 ч</span> </div>			
Поле	Биты	Описание	
CEN	15	Бит разрешения работы модуля захвата времени	
		0	Запрещено
		1	Разрешено
SELEVNT	7	Бит сброса таймера	
		0	По деленному квадратурному событию
		1	По получении сигнала PCSOUT от Компаратора
CCPS	6-4	Поле задания делителя системного такта	
		000	Нет деления
		001	1/2
		010	1/4
		011	1/8
		100	1/16
		101	1/32
		110	1/64
		111	1/128
UPPS	3-0	Поле задания делителя квадратурного сигнала	
		0h	Нет деления
		1h	1/2
		2h	1/4
		3h	1/8
		4h	1/16
		5h	1/32
		6h	1/64
		7h	1/128
		8h	1/256
		9h	1/512
		Ah	1/1024
		Bh	1/2048
		Ch-Fh	Зарезервировано
-	31-16, 14-8	Зарезервировано	

Таблица А.14.5 – Регистр управления счетчиком позиции

QPOSCTL		Сброс: 00000000h	
<div style="display: flex; justify-content: space-between; border-bottom: 1px solid black; padding-bottom: 5px;"> <span>31</span><span>30</span><span>29</span><span>28</span><span>27</span><span>26</span><span>25</span><span>24</span><span>23</span><span>22</span><span>21</span><span>20</span><span>19</span><span>18</span><span>17</span><span>16</span> </div> <div style="border: 1px solid black; height: 40px; margin: 5px 0;"></div>			
<div style="display: flex; justify-content: space-between; border-bottom: 1px solid black; padding-bottom: 5px;"> <span>15</span><span>14</span><span>13</span><span>12</span><span>11</span><span>10</span><span>9</span><span>8</span><span>7</span><span>6</span><span>5</span><span>4</span><span>3</span><span>2</span><span>1</span><span>0</span> </div> <div style="display: flex; justify-content: space-between; border: 1px solid black; padding: 5px;"> <div style="border: 1px solid black; padding: 2px;">PC SH DW</div> <div style="border: 1px solid black; padding: 2px;">PC LOAD</div> <div style="border: 1px solid black; padding: 2px;">PC POL</div> <div style="border: 1px solid black; padding: 2px;">PCE</div> <div style="border: 1px solid black; padding: 2px; flex-grow: 1;">PCSPW</div> </div> <div style="display: flex; justify-content: space-between; margin-top: 5px;"> <span>3 4</span><span>3 4</span><span>3 4</span><span>3 4</span><span>3 4</span> </div>			
Поле	Биты	Описание	
PCSHDW	15	Бит разрешения режима отложенной загрузки	
		0	Запрещено
		1	Разрешено
PCLOAD	14	Бит выбора события загрузки в режиме отложенной записи	
		0	Загрузка отложенного значения в активный регистр по событию QPOSCNT = 0.
		1	Загрузка по QPOSCNT = QPOSCMP
PCPOL	13	Бит выбора полярности выхода синхронизации	
		0	Активная единица
		1	Активный ноль
PCE	12	Бит разрешения работы компаратора	
		0	Запрещено
		1	Разрешено
PCSPW	11-0	Поле задания ширины импульса выхода синхронизации	
		000h	Отсутствие импульса
		001h	2 × P
		...	...
		007h	8 × P
		...	...
		FFFh	4096 × P
P – период системного тактового сигнала			
–	31-16	Зарезервировано	

Таблица А.14.6 – Регистр масок прерываний

QEINT		Сброс: 00000000h
<div style="display: flex; justify-content: space-between; border-bottom: 1px solid black; padding-bottom: 5px;"> <span>31</span><span>30</span><span>29</span><span>28</span><span>27</span><span>26</span><span>25</span><span>24</span><span>23</span><span>22</span><span>21</span><span>20</span><span>19</span><span>18</span><span>17</span><span>16</span> </div> <div style="border: 1px solid black; height: 40px; margin: 5px 0;"></div>		
<div style="display: flex; justify-content: space-between; border-bottom: 1px solid black; padding-bottom: 5px;"> <span>15</span><span>14</span><span>13</span><span>12</span><span>11</span><span>10</span><span>9</span><span>8</span><span>7</span><span>6</span><span>5</span><span>4</span><span>3</span><span>2</span><span>1</span><span>0</span> </div> <div style="display: flex; justify-content: space-between; border: 1px solid black; padding: 5px;"> <div style="border: 1px solid black; padding: 2px;">-</div> <div style="border: 1px solid black; padding: 2px;">UTO</div> <div style="border: 1px solid black; padding: 2px;">IEL</div> <div style="border: 1px solid black; padding: 2px;">SEL</div> <div style="border: 1px solid black; padding: 2px;">PCM</div> <div style="border: 1px solid black; padding: 2px;">PCR</div> <div style="border: 1px solid black; padding: 2px;">PCO</div> <div style="border: 1px solid black; padding: 2px;">PCU</div> <div style="border: 1px solid black; padding: 2px;">WTO</div> <div style="border: 1px solid black; padding: 2px;">QDC</div> <div style="border: 1px solid black; padding: 2px;">QPE</div> <div style="border: 1px solid black; padding: 2px;">PCE</div> <div style="border: 1px solid black; padding: 2px;">-</div> </div> <div style="display: flex; justify-content: space-between; margin-top: 5px;"> <span>3 4</span><span>3 4</span><span>3 4</span><span>3 4</span><span>3 4</span><span>3 4</span><span>3 4</span><span>3 4</span><span>3 4</span><span>3 4</span><span>3 4</span><span>3 4</span> </div>		



Окончание таблицы А.14.6

Поле	Бит	Описание
UTO	11	Бит разрешения прерывания по срабатыванию таймера временных отсчетов
IEL	10	Бит разрешения прерывания по событию индексации
SEL	9	Бит разрешения прерывания по событию стробирования
PCM	8	Бит разрешения прерывания по срабатыванию компаратора
PCR	7	Бит разрешения прерывания по готовности компаратора к загрузке значения сравнения из отложенного регистра
PCO	6	Бит разрешения прерывания при достижении счетчиком позиции максимального значения QPOSMAX при счете вверх
PCU	5	Бит разрешения прерывания при достижении счетчиком позиции минимального значения при счете вниз
WTO	4	Бит разрешения прерывания при срабатывании сторожевого таймера
QDC	3	Бит разрешения прерывания при смене направления вращения
QPE	2	Бит разрешения прерывания по ошибке фазы на квадратурном входе
PCE	1	Бит разрешения прерывания счетчика позиции
–	31-12, 0	Зарезервировано

Установленный бит разрешает генерирование соответствующего прерывания, сброшенный – запрещает

Таблица А.14.7 – Регистр флагов прерываний

Поле	Бит	Описание
UTO	11	Флаг прерывания по срабатыванию таймера временных отсчетов
IEL	10	Флаг прерывания по событию индексации
SEL	9	Флаг прерывания по событию стробирования
PCM	8	Флаг прерывания по срабатыванию компаратора
PCR	7	Флаг прерывания по готовности компаратора к загрузке значения сравнения из отложенного регистра
PCO	6	Флаг прерывания при достижении счетчиком позиции максимального значения QPOSMAX при счете вверх
PCU	5	Флаг прерывания при достижении счетчиком позиции минимального значения при счете вниз
WTO	4	Флаг прерывания при срабатывании сторожевого таймера
QDC	3	Флаг прерывания при смене направления вращения
QPE	2	Флаг прерывания по ошибке фазы на квадратурном входе
PCE	1	Флаг прерывания ошибки счетчика позиции

Окончание таблицы А.14.7

Поле	Биты	Описание
INT	0	Флаг выходного прерывания блока квадратурного декодера
–	31-12	Зарезервировано

Установленный бит является индикатором запроса соответствующего прерывания. Сброс флагов прерываний осуществляется посредством регистра QCLR

Таблица А.14.8 – Регистр сброса флагов прерываний

QCLR														Сброс: 00000000h				
31	30	29	28	27	26	25	24	23	22	21	20	19	18	17	16			
----- ----- ----- ----- ----- ----- ----- ----- ----- ----- ----- ----- ----- -----																		
----- ----- ----- ----- ----- ----- ----- ----- ----- ----- ----- ----- ----- -----																		
15	14	13	12	11	10	9	8	7	6	5	4	3	2	1	0			
----- ----- ----- ----- ----- ----- ----- ----- ----- ----- ----- ----- ----- -----																		
----- ----- ----- ----- ----- ----- ----- ----- ----- ----- ----- ----- ----- -----																		
				UTO	IEL	SEL	PCM	PCR	PCO	PCU	WTO	QDC	QPE	PCE	INT			
				3ч	3ч	3ч	3ч	3ч	3ч	3ч	3ч	3ч	3ч	3ч	3ч	3ч		

Запись единицы в бит сбрасывает соответствующий флаг прерывания в регистре QFLG. Биты с 31 по 12 зарезервированы

Таблица А.14.9 – Регистр эмуляции прерываний

QFRC														Сброс: 00000000h			
31	30	29	28	27	26	25	24	23	22	21	20	19	18	17	16		
----- ----- ----- ----- ----- ----- ----- ----- ----- ----- ----- ----- ----- -----																	
----- ----- ----- ----- ----- ----- ----- ----- ----- ----- ----- ----- ----- -----																	
15	14	13	12	11	10	9	8	7	6	5	4	3	2	1	0		
----- ----- ----- ----- ----- ----- ----- ----- ----- ----- ----- ----- ----- -----																	
----- ----- ----- ----- ----- ----- ----- ----- ----- ----- ----- ----- ----- -----																	
				UTO	IEL	SEL	PCM	PCR	PCO	PCU	WTO	-	QPE	PCE	-		
				3ч	3ч	3ч	3ч	3ч	3ч	3ч	3ч	3ч	3ч	3ч	3ч		

Запись единицы в бит устанавливает соответствующий флаг прерывания в регистре QFLG. Биты с 31 по 12, 3 и 0 зарезервированы

Таблица А.14.10 – Регистр статуса

QEPSTS														Сброс: 00000000h			
31	30	29	28	27	26	25	24	23	22	21	20	19	18	17	16		
----- ----- ----- ----- ----- ----- ----- ----- ----- ----- ----- ----- ----- -----																	
----- ----- ----- ----- ----- ----- ----- ----- ----- ----- ----- ----- ----- -----																	
15	14	13	12	11	10	9	8	7	6	5	4	3	2	1	0		
----- ----- ----- ----- ----- ----- ----- ----- ----- ----- ----- ----- ----- -----																	
----- ----- ----- ----- ----- ----- ----- ----- ----- ----- ----- ----- ----- -----																	
								UP EV NT	FIDF	QDF	QDLF	COEF	CDEF	FIMF	PCEF		
								4	4	4	4	4	4	4	4		

Окончание таблицы А.14.10

Поле	Бит	Описание
UPEVNT	7	Флаг сброса QCTMR и обновления QCPRD
		0   Нет событий
		1   Зафиксировано событие сброса и обновления
		Сбрасывается записью 1.
FIDF	6	Индикатор направления вращения по событию первого импульса индексации
		0   Против часовой стрелки (счет вниз)
		1   По часовой стрелке (счет вверх)
		Доступен только для чтения
QDF	5	Флаг направления вращения. Обновляется по каждому событию на входах квадратур
		0   Вращение вала ротора против часовой стрелки
		1   Вращение вала ротора по часовой стрелке.
		Доступен только для чтения.
QDLF	4	Флаг направления вращения. Обновляется по каждому сигналу индексации
		0   Вращение вала ротора против часовой стрелки
		1   Вращение вала ротора по часовой стрелке.
		Доступен только для чтения.
COEF	3	Флаг ошибки переполнения счетчика QCTMR модуля захвата
		0   Ошибка отсутствует
		1   Произошло переполнение
		Сбрасывается записью 1
CDEF	2	Флаг ошибки изменения направления вращения вала ротора между двумя событиями UPEVNT
		0   Ошибка отсутствует
		1   Произошло изменение направления вращения во время измерения
		Сбрасывается записью 1
FIMF	1	Флаг приема первого импульса сигнала индексации
		0   Импульсов нет, либо первый импульс уже был принят
		1   Принят первый импульс сигнала индексации
		Сбрасывается записью 1
PCEF	0	Флаг ошибки счетчика позиции. Обновляется по каждому сигналу индексации
		0   Во время последнего сигнала индексации ошибки не возникло
		1   Ошибка счетчика позиции
		Доступен только для чтения.
–	31-8	Зарезервировано

## А.15 Регистры загрузочной флеш-памяти

Таблица А.15.1 – Регистр адреса загрузочной флеш

<b>FMA</b>	<b>A001_C000h</b>	<b>Сброс: 00000000h</b>													
31	30	29	28	27	26	25	24	23	22	21	20	19	18	17	16
-												BOOTFLASHADDR			
3 ч															
15	14	13	12	11	10	9	8	7	6	5	4	3	2	1	0
BOOTFLASHADDR															
3 ч															
Поле	Биты	Описание													
BOOTFLASHADDR	19-0	Адрес, используемый при командах записи и постраничного стирания. Должен быть записан до установки бита выполнения команды записи/стирания. <b>Примечания</b> 1 При команде записи младшие 4 бита не имеют значения. 2 При постраничном стирании младшие 13 бит не имеют значения.													
—	31-20	Зарезервировано													

Таблица А.15.2 – Регистры слов данных загрузочной флеш-памяти

<b>FMD0</b>	<b>A001_C004h</b>	<b>Сброс: 00000000h</b>
<b>FMD1</b>	<b>A001_C050h</b>	<b>Сброс: 00000000h</b>
<b>FMD2</b>	<b>A001_C054h</b>	<b>Сброс: 00000000h</b>
<b>FMD3</b>	<b>A001_C058h</b>	<b>Сброс: 00000000h</b>

32-разрядные регистры слов данных, используемые при выполнении команд записи через регистр FMC. Все четыре слова данных должны быть загружены в регистры до установки бита команды записи

Таблица А.15.3 – Регистр команд загрузочной флеш

<b>FMC</b>	<b>A001_C008h</b>	<b>Сброс: 00000000h</b>													
31	30	29	28	27	26	25	24	23	22	21	20	19	18	17	16
MAGIC_KEY															
3															
15	14	13	12	11	10	9	8	7	6	5	4	3	2	1	0
-										PAGE ERAS E_IFB	WRI TE_ IFB	-	FULL _ERA _SE	PAGE _ERA _SE	WRI TE
										3	3		3	3	3

Окончание таблицы А.15.3

Поле	Бит	Описание
MAGIC_KEY	31-16	Код запуска команды. Все команды для вступления в силу должны сопровождаться записью в поле MAGIC_KEY значения А442h. Команды должны выполняться по одной, т. е. запись следующей команды разрешена, только после завершения предыдущей. Одновременная запись нескольких команд приведет к невыполнению ни одной из них и выдаст флаг ошибки. Чтение поля MAGIC_KEY всегда возвращает 0000h
PAGEERASE_IFB	5	Бит постраничного стирания информационного блока. Данные в регистры FMD1-FMD4 должны быть записаны до установки бита PAGEERASE_IFB. Адрес не важен, поскольку в информационном блоке всего одна страница. Установка бита PAGEERASE_IFB активирует команду постраничного стирания в информационном блоке загрузочной флеш. По окончании выполнения команды бит сбрасывается автоматически
WRITE_IFB	4	Бит записи в информационный блок. Данные в регистры FMD1-FMD4 и адрес в регистр FMA (разряды с 12 по 4) должны быть записаны до установки бита WRITE_IFB. Установка бита WRITE_IFB активирует команду записи в информационный блок загрузочной флеш. По окончании выполнения команды бит сбрасывается автоматически
FULL_ERASE	2	Бит стирания основного блока. Установка бита FULL_ERASE активирует команду полного стирания основного блока загрузочной флеш. По окончании выполнения команды бит сбрасывается автоматически
PAGE_ERASE	1	Бит постраничного стирания основного блока. Данные в регистры FMD1-FMD4 и адрес в регистр FMA (разряды с 19 по 13) должны быть записаны до установки бита PAGE_ERASE. Установка бита PAGE_ERASE активирует команду постраничного стирания в основном блоке загрузочной флеш. По окончании выполнения команды бит сбрасывается автоматически
WRITE	0	Бит записи в основной блок. Данные в регистры FMD1-FMD4 и адрес в регистр FMA (разряды с 19 по 4) должны быть записаны до установки бита WRITE. Установка бита WRITE активирует команду записи в основной блок загрузочной флеш. По окончании выполнения команды бит сбрасывается автоматически
–	15-6, 3	Зарезервировано

Таблица А.15.4 – Регистр статуса загрузочной флеш

FCIS		A001_C00Ch	Сброс: 00000000h
Поле	Бит	Описание	
OP_ERROR	1	Флаг ошибки записи. Устанавливается в случае попытки стирания блок защищенного от записи, попытки записи в не существующий блок либо чтения из несуществующего блока флеш. Флаг сбрасывается записью единицы в соответствующий бит регистра FCIS	
OP_CMLT	0	Флаг завершения операции. Устанавливается по завершении операции чтения/записи/стирания. Флаг сбрасывается записью единицы в соответствующий бит регистра FCIS	
–	31-2	Зарезервировано	

Таблица А.15.5 – Регистр маски прерываний загрузочной флеш

FCIM		A001_C010h	Сброс: 00000000h
Поле	Бит	Описание	
MASK_OP_CMLT	0	Бит разрешения генерирования прерывания по завершении операции чтения/записи/стирания	
		0	Запрещено
		1	Разрешено
–	31-1	Зарезервировано	

Таблица А.15.6 – Регистр сброса флагов статуса загрузочной флеш

FCIS		A001_C014h	Сброс: 00000000h
Поле	Бит	Описание	
CLR_OP_ERR	1	Бит сброса флага ошибки записи. Запись единицы сбрасывает флаг OP_ERROR в регистре FCIS	
CLR_OP_CMLT	0	Бит сброса флага завершения операции. Запись единицы сбрасывает флаг OP_CMLT в регистре FCIS	
–	31-2	Зарезервировано	

Таблица А.15.7 – Регистры временных параметров загрузочной флеш

Мнемоника	Назначение параметра, задаваемого регистром	Значение по сбросу	Диапазон значений
<b>T_ACC</b>	Используется в транзакциях чтения из флеш-памяти, задает задержку от установки адреса, до считывания данных из флеш-памяти	4 такта	4 такта и более
<b>T_NVS</b>	Используется в транзакциях записи и стирания, задает задержку поднятия сигнала NVSTR после поднятия сигнала PROG	500 тактов	500 тактов и более
<b>T_NVH</b>	Используется в транзакциях записи и стирания, задает задержку отпускания сигнала NVSTR после отпускания сигнала PROG		
<b>T_RCV</b>	Используется в транзакциях записи и стирания, задает задержку от отпускания сигнала NVSTR до поднятия его на следующей транзакции	100 тактов	100 тактов и более
<b>T_PGS</b>	Используется в транзакциях записи, задает задержку поднятия сигнала YE после поднятия сигнала NVSTR	1000 тактов	1000 тактов и более
<b>T_PROG</b>	Используется в транзакциях записи, задает длительность сигнала YE в транзакциях записи	2000 тактов	От 2000 до 4000 тактов
<b>T_PGH</b>	Используется в транзакциях записи, задает задержку отпускания сигнала NVSTR после отпускания сигнала YE	2 такта	2 такта и более

Окончание таблицы А.15.7

Мнемоника	Назначение параметра, задаваемого регистром	Значение по сбросу	Диапазон значений
<b>T_ERASE</b>	Используется в транзакциях стирания, задает длительность сигнала ERASE в транзакциях стирания	2000000 тактов	От 2000000 до 4000000 тактов
<b>T_ME</b>	Используется в транзакциях массового стирания, задает длительность сигнала ERASE в транзакциях массового стирания		
<b>T_NVH1</b>	Используется в транзакциях массового стирания, задает задержку отпускания сигнала NVSTR после отпускания сигнала ERASE	10000 тактов	10000 тактов и более
<p>Примечания</p> <p>1 Все параметры задаются в тактах системного сигнала.</p> <p>2 Мнемоническое название регистра параметра совпадает с названием параметра.</p>			



## А.16 Регистры аналогового компаратора

Таблица А.16.1 – Регистр маскированных статусов прерываний

MIS		A001_D000h												Сброс: 0000000h		
31 30 29 28 27 26 25 24 23 22 21 20 19 18 17 16																
-																
15 14 13 12 11 10 9 8 7 6 5 4 3 2 1 0																
-																
												IN2	IN1	IN0		
												3 Ч	3 Ч	3 Ч		
Поле	Бит	Описание														
IN2	2	Индикатор установленной маски и статуса прерывания 2 Запись единицы сбрасывает этот бит, а также бит IN2 в регистре ARCIS														
IN1	1	Индикатор установленной маски и статуса прерывания 1 Запись единицы сбрасывает этот бит, а также бит IN1 в регистре ARCIS														
IN0	0	Индикатор установленной маски и статуса прерывания 0 Запись единицы сбрасывает этот бит, а также бит IN0 в регистре ARCIS														
–	31-3	Зарезервировано														

Таблица А.16.2 – Регистр статусов прерываний

RIS		A001_D004h												Сброс: 0000000h		
31 30 29 28 27 26 25 24 23 22 21 20 19 18 17 16																
-																
15 14 13 12 11 10 9 8 7 6 5 4 3 2 1 0																
-																
												IN2	IN1	IN0		
												3 Ч	3 Ч	3 Ч		
Поле	Бит	Описание														
IN2	2	Флаг прерывания 2 Флаг сбрасывается битом IN2 регистра ACMIS														
IN1	1	Флаг прерывания 1 Флаг сбрасывается битом IN1 регистра ACMIS														
IN0	0	Флаг прерывания 0 Флаг сбрасывается битом IN0 регистра ACMIS														
–	31-3	Зарезервировано														

Таблица А.16.3 – Регистр маски прерываний

INTEN		A001_D008h		Сброс: 0000000h	
<div style="display: flex; justify-content: space-between; border-bottom: 1px solid black; padding-bottom: 2px;"> <span>31</span><span>30</span><span>29</span><span>28</span><span>27</span><span>26</span><span>25</span><span>24</span><span>23</span><span>22</span><span>21</span><span>20</span><span>19</span><span>18</span><span>17</span><span>16</span> </div> <div style="border: 1px solid black; height: 20px; margin: 2px 0;"></div>					
<div style="display: flex; justify-content: space-between; border-bottom: 1px solid black; padding-bottom: 2px;"> <span>15</span><span>14</span><span>13</span><span>12</span><span>11</span><span>10</span><span>9</span><span>8</span><span>7</span><span>6</span><span>5</span><span>4</span><span>3</span><span>2</span><span>1</span><span>0</span> </div> <div style="border: 1px solid black; height: 20px; margin: 2px 0;"></div>					
			IN2	IN1	IN0
			3 4	3 4	3 4
Поле	Бит	Описание			
IN2	2	Бит маски прерывания 2			
IN1	1	Бит маски прерывания 1			
IN0	0	Бит маски прерывания 0			
–	31-3	Зарезервировано			

Таблица А.16.4 – Регистр управления опорным напряжением блока n (n – 0, 1, 2)

REFCTLn		Сброс: 0000000h			
<div style="display: flex; justify-content: space-between; border-bottom: 1px solid black; padding-bottom: 2px;"> <span>31</span><span>30</span><span>29</span><span>28</span><span>27</span><span>26</span><span>25</span><span>24</span><span>23</span><span>22</span><span>21</span><span>20</span><span>19</span><span>18</span><span>17</span><span>16</span> </div> <div style="border: 1px solid black; height: 20px; margin: 2px 0;"></div>					
<div style="display: flex; justify-content: space-between; border-bottom: 1px solid black; padding-bottom: 2px;"> <span>15</span><span>14</span><span>13</span><span>12</span><span>11</span><span>10</span><span>9</span><span>8</span><span>7</span><span>6</span><span>5</span><span>4</span><span>3</span><span>2</span><span>1</span><span>0</span> </div> <div style="border: 1px solid black; height: 20px; margin: 2px 0;"></div>					
			EN	RNG	VREF
			3 4	3 4	3 4
Поле	Бит	Описание			
EN	9	Поле задания опорного напряжения, в зависимости от выбранного диапазона работы ЦАП			
RNG	8	Бит задает диапазон работы ЦАП. Отключает дополнительный делитель напряжения			
VREF	3-0	Поле управления выходным напряжением			
–	31-10, 7-4	Зарезервировано			
<p>Примечание – Влияние состояний битов EN, RNG и поля VREF на выходное напряжение ЦАП указано в таблице 22.1.</p>					

Таблица А.16.5 – Регистр статуса компаратора блока n (n – 0, 1, 2)

<b>ACSTATn</b>														Сброс: 0000000h			
31	30	29	28	27	26	25	24	23	22	21	20	19	18	17	16		
-																	
15	14	13	12	11	10	9	8	7	6	5	4	3	2	1	0	OVAL	-
-																	
ч																	
Поле	Бит	Описание															
OVAL	1	Индикатор значение выходного сигнала компаратора															
		0	VIN- > VIN+														
		1	VIN- < VIN+														
-	31-2, 0	Зарезервировано															

Таблица А.16.6 – Регистр управления компаратора блока n (n – 0, 1, 2)

<b>ACCTLn</b>														Сброс: 0000000h											
31	30	29	28	27	26	25	24	23	22	21	20	19	18	17	16										
-																									
15	14	13	12	11	10	9	8	7	6	5	4	3	2	1	0	TO EN	ASRCP	TS VAL	TSEN	ISVAL	ISEN	CINV	CEN		
-																									
				3 ч		3 ч		3 ч		3 ч		3 ч		3 ч		3 ч		3 ч		3 ч		3 ч			
Поле	Бит	Описание																							
TOEN	10	Бит запрещения генерации события запуска АЦП																							
		0	Разрешено																						
		1	Запрещено																						
ASRCP	9-8	Поле задания источника сигнала входа «+» компаратора																							
		00	Вывод Сn+																						
		01	Вывод С1+																						
		10	Опорное напряжение с внутреннего ЦАПn																						
		11	Опорное напряжение с внутреннего ЦАП0																						
TSVAL	7	Бит выбора уровня для генерации события запуска АЦП																							
		0	Низкий																						
		1	Высокий																						

Окончание таблицы А.16.6

Поле	Бит	Описание	
TSEN	6-5	Поле выбора события выходного сигнала компаратора, по которому будет сформировано событие запуска АЦП	
		00	По уровню, заданному битом TSVAl
		01	По переднему фронту
		10	По заднему фронту
		11	По обоим фронтам
ISVAL	4	Бит выбора уровня для генерации прерывания	
		0	Низкий
		1	Высокий
ISEN	3-2	Поле выбора события выходного сигнала компаратора, по которому будет сформировано прерывание	
		00	По уровню, заданному битом ISVAL
		01	По переднему фронту
		10	По заднему фронту
		11	По обоим фронтам
CINV	1	Бит изменения полярности выходного сигнала компаратора	
		0	Прямой
		1	Инверсный
CEN	0	Бит разрешения работы компаратора	
		0	Запрещено
		1	Разрешено
–	31-11	Зарезервировано	

Таблица А.16.7 – Регистр питания аналоговой части

Поле	Бит	Описание
<p><b>POWER</b> <span style="float: right;">A001D07Ch</span> <span style="float: right;">Сброс: 0000h</span></p> <p style="text-align: center;">31 30 29 28 27 26 25 24 23 22 21 20 19 18 17 16</p> <div style="border: 1px solid black; height: 30px; width: 100%; text-align: center; margin: 5px 0;">-</div> <p style="text-align: center;">15 14 13 12 11 10 9 8 7 6 5 4 3 2 1 0</p> <div style="border: 1px solid black; height: 30px; width: 100%; text-align: center; margin: 5px 0;">- PWU</div> <p style="text-align: right;">3 ч</p>		
PWU	0	Бит включения подачи аналогового питания на часть блока
–	31-1	Зарезервировано

## А.17 Регистры контроллера SPI

Таблица А.17.1 – Регистр управления 0

SPI_CR0		Сброс: 00000000h
		
Поле	Биты	Описание
SCR	15-8	Коэффициент деления второго делителя. Может принимать значения 00h до FFh
SPH	7	Фаза сигнала SSPCLKOUT (только для протокола обмена SPI)
		0   Выборка данных по переднему фронту синхросигнала, а установка по заднему
SPO	6	1   Выборка данных по заднему фронту синхросигнала, а установка по переднему
		Полярность сигнала SSPCLKOUT (только для протокола обмена SPI)
FRF	5-4	0   В режиме ожидания линия SPI_CLK удерживается в состоянии логического нуля
		1   В режиме ожидания линия SPI_CLK удерживается в состоянии логической единицы
FRF	5-4	Поле выбора протокола обмена информацией
		00   SPI
		01   SSI
		10   Microwire
		11   Зарезервировано
DSS	3-0	Размер слова данных:
		0h-2h   Зарезервировано
		3h   4 бита
		4h   5 бит
		5h   6 бит
		6h   7 бит
		7h   8 Бит
		8h   9 бит
		9h   10 бит
		Ah   11 бит
		Bh   12 бит
		Ch   13 бит
Dh   14 бит		
Eh   15 бит		
Fh   16 бит		
–	31-16	Зарезервировано

Таблица А.17.2 – Регистр управления 1

SPI_CR1		Сброс: 00000000h
<div style="display: flex; justify-content: space-between; border-bottom: 1px solid black; padding-bottom: 5px;"> <span>31</span><span>30</span><span>29</span><span>28</span><span>27</span><span>26</span><span>25</span><span>24</span><span>23</span><span>22</span><span>21</span><span>20</span><span>19</span><span>18</span><span>17</span><span>16</span> </div> <div style="border: 1px solid black; height: 30px; margin: 5px 0;"></div>		
<div style="display: flex; justify-content: space-between; border-bottom: 1px solid black; padding-bottom: 5px;"> <span>15</span><span>14</span><span>13</span><span>12</span><span>11</span><span>10</span><span>9</span><span>8</span><span>7</span><span>6</span><span>5</span><span>4</span><span>3</span><span>2</span><span>1</span><span>0</span> </div> <div style="border: 1px solid black; padding: 5px; display: flex; justify-content: space-between;"> <span style="width: 100%; text-align: center;">-</span> <div style="display: flex; justify-content: space-between; width: 100%;"> <span>SOD</span><span>MS</span><span>SSE</span><span>-</span> </div> </div> <div style="display: flex; justify-content: space-between; margin-top: 5px;"> <span>3 ч</span><span>3 ч</span><span>3 ч</span> </div>		
Поле	Бит	Описание
SOD	3	Бит запрета передачи данных. В режиме мастера значение бита игнорируется. В режиме ведомого бит контролирует выход данных. Пока бит сброшен передача и прием данных разрешены. Установка бита блокирует передачу данных и переводит вывод SPI_TXD в состояние слабой логической единицы, при этом прием тактового сигнала и прием данных не блокируются
MS	2	Бит выбора режима работы
		0   Мастер 1   Ведомый
SSE	1	Бит разрешения работы приемопередатчика
		0   Запрещено 1   Разрешено
–	31-4, 0	Зарезервировано

Таблица А.17.3 – Регистр данных

SPI_DR		Сброс: 00000000h
<div style="display: flex; justify-content: space-between; border-bottom: 1px solid black; padding-bottom: 5px;"> <span>31</span><span>30</span><span>29</span><span>28</span><span>27</span><span>26</span><span>25</span><span>24</span><span>23</span><span>22</span><span>21</span><span>20</span><span>19</span><span>18</span><span>17</span><span>16</span> </div> <div style="border: 1px solid black; height: 30px; margin: 5px 0;"></div>		
<div style="display: flex; justify-content: space-between; border-bottom: 1px solid black; padding-bottom: 5px;"> <span>15</span><span>14</span><span>13</span><span>12</span><span>11</span><span>10</span><span>9</span><span>8</span><span>7</span><span>6</span><span>5</span><span>4</span><span>3</span><span>2</span><span>1</span><span>0</span> </div> <div style="border: 1px solid black; padding: 5px; display: flex; justify-content: space-between;"> <span style="width: 100%; text-align: center;">DATA</span> </div> <div style="display: flex; justify-content: space-between; margin-top: 5px;"> <span>3 ч</span> </div>		
Поле	Бит	Описание
DATA	15-0	16-разрядный буфер FIFO приемника и передатчика. Данные для передачи записываются в регистр. В случае если размер передаваемых данных менее 16 бит, перед записью в регистр они должны быть выравнены по правой границе. Неиспользуемые биты игнорируются. Принятые данные автоматически выравняются по правой границе в блоке приемника. При чтении регистр возвращает принятые данные
–	31-16	Зарезервировано

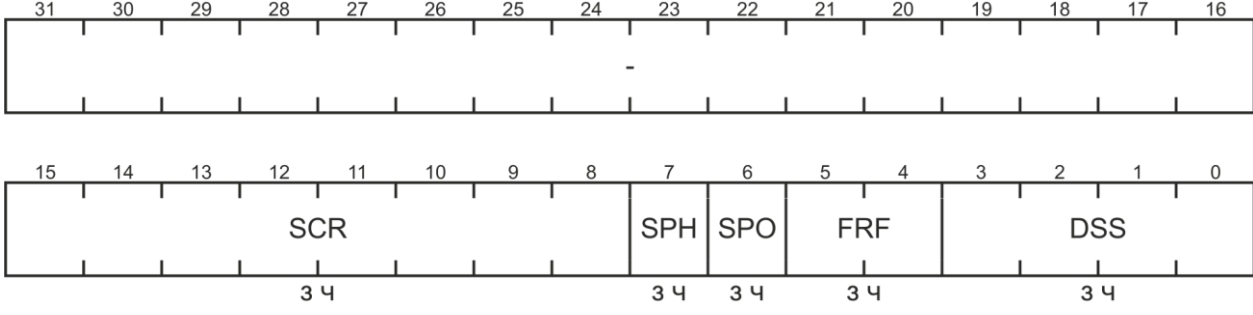
Таблица А.17.4 – Регистр состояния

<b>SPI_SR</b>															Сброс: 00000003h					
31	30	29	28	27	26	25	24	23	22	21	20	19	18	17	16					
-																				
15	14	13	12	11	10	9	8	7	6	5	4	3	2	1	0					
-																				
											BSY		RFF		RNE		TNF		TFE	
											4		4		4		4		4	
Поле	Бит	Описание																		
BSY	4	Флаг активности																		
		0	Приемопередатчик не активен																	
		1	Приемопередатчик передает/принимает данные, либо буфер FIFO передатчика не пуст																	
RFF	3	Флаг заполнения буфера FIFO приемника																		
		0	Не заполнен																	
		1	Заполнен																	
RNE	2	Индикатор того, что буфер FIFO приемника не пуст																		
		0	Пуст																	
		1	Не пуст																	
TNF	1	Индикатор того, что буфера FIFO передатчика не заполнен																		
		0	Заполнен																	
		1	Не заполнен																	
TFE	0	Флаг пустоты буфера FIFO передатчика																		
		0	Не пуст																	
		1	Пуст																	
-	31-5	Зарезервировано																		

Таблица А.17.5 – Регистр делителя тактовой частоты

<b>SPI_CPSR</b>															Сброс: 00000000h					
31	30	29	28	27	26	25	24	23	22	21	20	19	18	17	16					
-																				
15	14	13	12	11	10	9	8	7	6	5	4	3	2	1	0					
-																				
											CPSDVSR				0					
											3				4					
Поле	Биты	Описание																		
CPSDVSR	7-0	Коэффициент деления первого делителя. Может принимать четные значения от 02h до FEh																		
-	31-8	Зарезервировано																		

Таблица А.17.6 – Регистр прерываний

Регистр состояния прерываний  
**SPI\_RIS**

Сброс: 00000008h

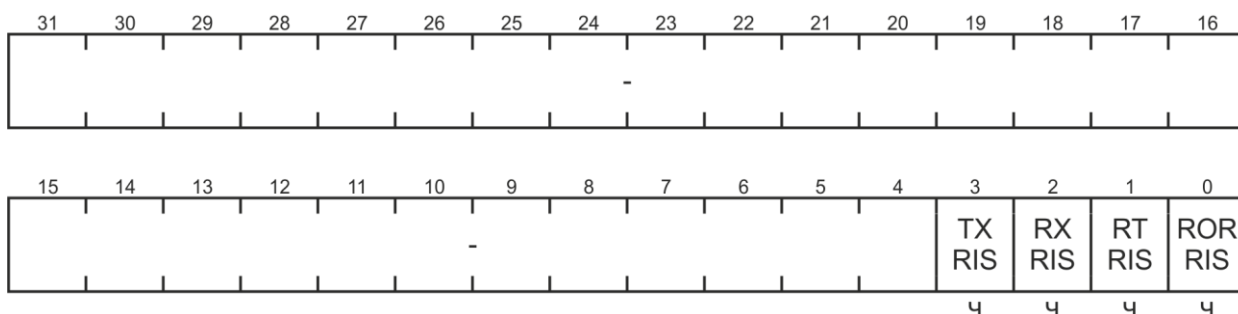

Регистр маски прерываний  
**SPI\_IMSC**

Сброс: 00000003h

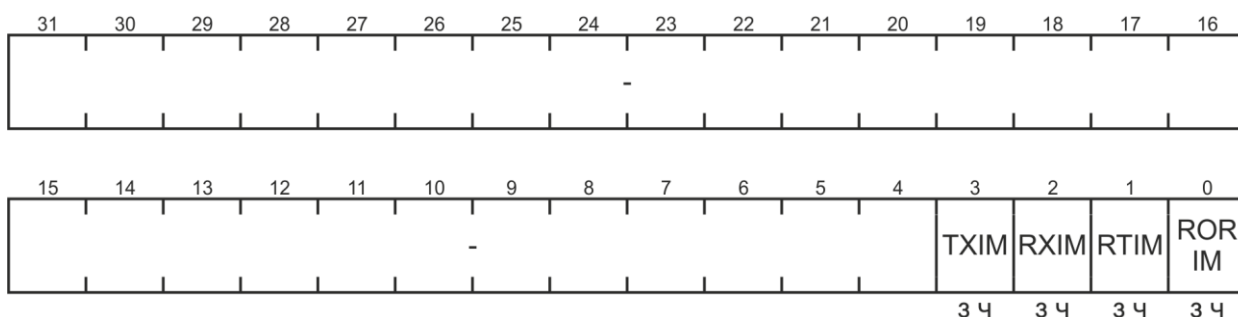

Регистр состояния прерываний с маскированием  
**SPI\_MIS**

Сброс: 00000000h

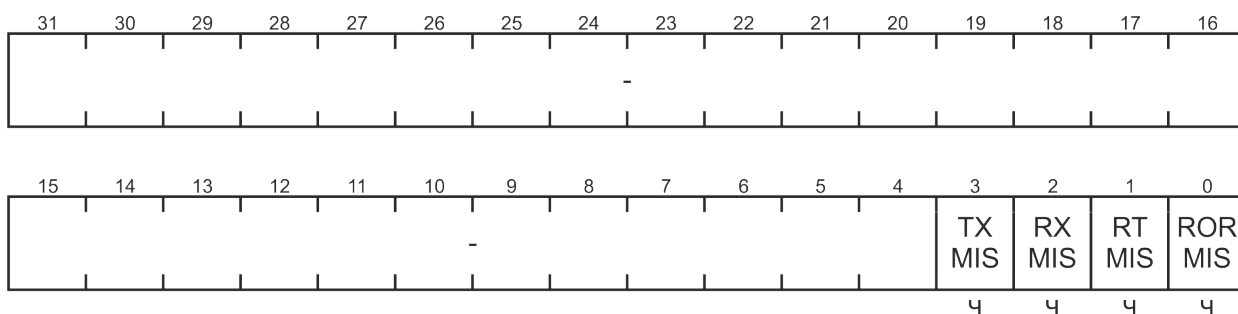

Регистр сброса прерываний  
**SPI\_ICR**

Сброс: 00000000h

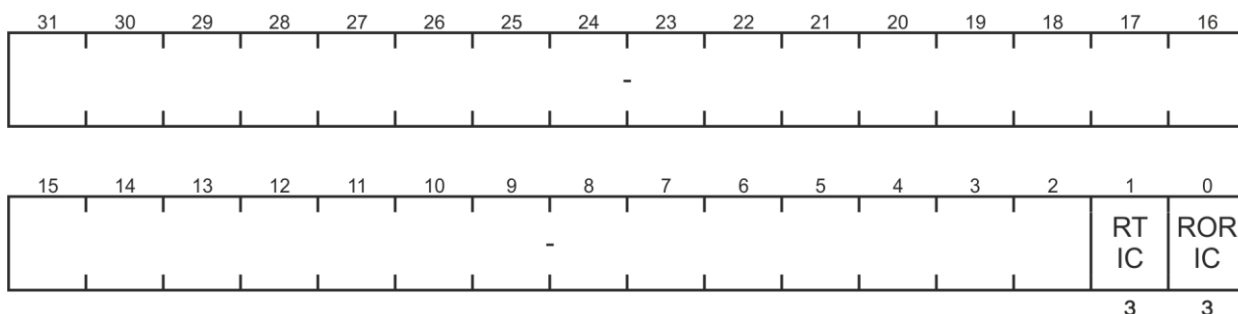



Окончание таблицы А.17.6

Поле		Бит	Описание
TX	RIS/ IM/ MIS/ IC	3	Буфер передатчика опустошен наполовину
RX		2	Буфер приемника заполнен наполовину
RT		1	Таймаут приема данных
ROR		0	Переполнению буфера приемника
–		31-4	Зарезервировано

Функционирование регистров.  
 При возникновении прерываний устанавливаются соответствующие им немаскируемые флаги в регистре RIS.  
 Установка/сброс бит в регистре IMSC формирует маску. По умолчанию, все биты сброшены, и установка флагов запрещена. Для того чтобы убрать маску следует установить соответствующий бит.  
 В регистре MIS устанавливаются только те флаги, которые не закрыты маской регистра IMSC.  
 Запись единиц в биты регистра ICR сбрасывает соответствующие им флаги в регистрах RIS и MIS, а также прерывания, вызвавшие установку этих флагов. Биты RTRIS и RTMIS также сбрасываются после чтения буфера приемника

Таблица А.17.7 – Регистр управления прямым доступом к памяти

Поле		Бит	Описание
<b>SPI_DMACR</b>			Сброс: 00000000h
TXDMAE	1	Бит разрешения использования DMA при передаче	
	0	Не используется	
	1	Разрешено формирование запросов DMA для обслуживания буфера FIFO передатчика	
RXDMAE	0	Бит разрешения использования DMA при приеме	
	0	Не используется	
	1	Разрешено формирование запросов DMA для обслуживания буфера FIFO приемника	
–	31-2	Зарезервировано	

## A.18 Регистры контроллера пользовательской флеш-памяти

Таблица А.18.1 – Информационное слово пользовательской флеш

Поле	Биты	Описание																																																																											
<div style="display: flex; justify-content: space-between; align-items: flex-start;"> <div style="width: 48%;"> <p><b>INFO_WORD</b> + 0000h (смещение относительно начального адреса флеш-памяти)</p> <table border="1" style="width: 100%; text-align: center; border-collapse: collapse;"> <tr> <td style="width: 4px;">31</td><td style="width: 4px;">30</td><td style="width: 4px;">29</td><td style="width: 4px;">28</td><td style="width: 4px;">27</td><td style="width: 4px;">26</td><td style="width: 4px;">25</td><td style="width: 4px;">24</td> <td style="width: 4px;">LOCK IFB_ UF</td> </tr> <tr> <td colspan="8" style="text-align: center;">-</td> </tr> </table> </div> <div style="width: 48%;"> <table border="1" style="width: 100%; text-align: center; border-collapse: collapse;"> <tr> <td style="width: 4px;">23</td><td style="width: 4px;">22</td><td style="width: 4px;">21</td><td style="width: 4px;">20</td><td style="width: 4px;">19</td><td style="width: 4px;">18</td><td style="width: 4px;">17</td><td style="width: 4px;">16</td> <td style="width: 4px;">LOCK IFB_ LF</td> </tr> <tr> <td colspan="8" style="text-align: center;">-</td> </tr> </table> </div> </div> <div style="display: flex; justify-content: space-between; align-items: flex-start;"> <div style="width: 48%;"> <table border="1" style="width: 100%; text-align: center; border-collapse: collapse;"> <tr> <td style="width: 4px;">15</td><td style="width: 4px;">14</td><td style="width: 4px;">13</td><td style="width: 4px;">12</td><td style="width: 4px;">11</td><td style="width: 4px;">10</td><td style="width: 4px;">9</td><td style="width: 4px;">8</td> <td style="width: 4px;">PORTNUM</td> </tr> <tr> <td colspan="8" style="text-align: center;">-</td> </tr> </table> </div> <div style="width: 48%;"> <table border="1" style="width: 100%; text-align: center; border-collapse: collapse;"> <tr> <td style="width: 4px;">7</td><td style="width: 4px;">6</td><td style="width: 4px;">5</td><td style="width: 4px;">4</td><td style="width: 4px;">3</td><td style="width: 4px;">2</td><td style="width: 4px;">1</td><td style="width: 4px;">0</td> <td style="width: 4px;">EXTMEM SEL</td><td style="width: 4px;">-</td><td style="width: 4px;">EN_ GPIO</td><td style="width: 4px;">BOOT FROM IFB</td> </tr> <tr> <td colspan="12" style="text-align: center;">-</td> </tr> </table> </div> </div>			31	30	29	28	27	26	25	24	LOCK IFB_ UF	-								23	22	21	20	19	18	17	16	LOCK IFB_ LF	-								15	14	13	12	11	10	9	8	PORTNUM	-								7	6	5	4	3	2	1	0	EXTMEM SEL	-	EN_ GPIO	BOOT FROM IFB	-											
31	30	29	28	27	26	25	24	LOCK IFB_ UF																																																																					
-																																																																													
23	22	21	20	19	18	17	16	LOCK IFB_ LF																																																																					
-																																																																													
15	14	13	12	11	10	9	8	PORTNUM																																																																					
-																																																																													
7	6	5	4	3	2	1	0	EXTMEM SEL	-	EN_ GPIO	BOOT FROM IFB																																																																		
-																																																																													
LOCK_ IFB_UF	24	<p>Бит включения защиты пользовательской флеш</p> <table border="1" style="width: 100%; border-collapse: collapse;"> <tr> <td style="width: 20px; text-align: center;">0</td> <td>Запрет записи и стирания информационного блока пользовательской флеш</td> </tr> <tr> <td style="text-align: center;">1</td> <td>Защита выключена (по умолчанию)</td> </tr> </table>	0	Запрет записи и стирания информационного блока пользовательской флеш	1	Защита выключена (по умолчанию)																																																																							
0	Запрет записи и стирания информационного блока пользовательской флеш																																																																												
1	Защита выключена (по умолчанию)																																																																												
LOCK_ IFB_LF	16	<p>Бит включения защиты загрузочной флеш</p> <table border="1" style="width: 100%; border-collapse: collapse;"> <tr> <td style="width: 20px; text-align: center;">0</td> <td>Запрет записи и стирания информационного блока загрузочной флеш</td> </tr> <tr> <td style="text-align: center;">1</td> <td>Защита выключена (по умолчанию)</td> </tr> </table>	0	Запрет записи и стирания информационного блока загрузочной флеш	1	Защита выключена (по умолчанию)																																																																							
0	Запрет записи и стирания информационного блока загрузочной флеш																																																																												
1	Защита выключена (по умолчанию)																																																																												
PORTNUM, PINNUM	15-12, 11-8	<p>Поле указания вывода микроконтроллера, выбирающего источник загрузки. Поле PORTNUM задает номер порта (от 000b до 111b), поле PINNUM – номер вывода</p>																																																																											
EXTMEM SEL	4-3	<p>Выбор номера функции выводов GPIO, на которые подключен интерфейс внешней памяти</p> <table border="1" style="width: 100%; border-collapse: collapse;"> <tr> <td style="width: 20px; text-align: center;">00</td> <td>Активна первая функция выводов</td> </tr> <tr> <td style="text-align: center;">01</td> <td>Активна вторая функция выводов</td> </tr> <tr> <td style="text-align: center;">10</td> <td>Активна третья функция выводов</td> </tr> </table>	00	Активна первая функция выводов	01	Активна вторая функция выводов	10	Активна третья функция выводов																																																																					
00	Активна первая функция выводов																																																																												
01	Активна вторая функция выводов																																																																												
10	Активна третья функция выводов																																																																												
EN_GPIO	1	<p>Бит включения функции выбора мапируемой памяти</p> <table border="1" style="width: 100%; border-collapse: collapse;"> <tr> <td style="width: 20px; text-align: center;">0</td> <td>Включена функция выбора вывода микроконтроллера, которая определяет, что мапируется в глобальный адрес памяти 0000h – флеш-память или внешняя память. Для указания вывода микроконтроллера используются поля PORTNUM и PINNUM</td> </tr> <tr> <td style="text-align: center;">1</td> <td>В адрес 0000h мапируется флеш-память (по умолчанию)</td> </tr> </table>	0	Включена функция выбора вывода микроконтроллера, которая определяет, что мапируется в глобальный адрес памяти 0000h – флеш-память или внешняя память. Для указания вывода микроконтроллера используются поля PORTNUM и PINNUM	1	В адрес 0000h мапируется флеш-память (по умолчанию)																																																																							
0	Включена функция выбора вывода микроконтроллера, которая определяет, что мапируется в глобальный адрес памяти 0000h – флеш-память или внешняя память. Для указания вывода микроконтроллера используются поля PORTNUM и PINNUM																																																																												
1	В адрес 0000h мапируется флеш-память (по умолчанию)																																																																												
BOOT FROM_IFB	0	<p>Бит выбора блока памяти для мапирования в адрес 0000h основного блока загрузочной флеш-памяти</p> <table border="1" style="width: 100%; border-collapse: collapse;"> <tr> <td style="width: 20px; text-align: center;">0</td> <td>Информационный блок загрузочной флеш-памяти мапируется в основной блок в область 0000h – 1FFFh. И далее с адреса 0000h стартует программа пользователя. Основной блок в этом случае начинается с 2000h</td> </tr> <tr> <td style="text-align: center;">1</td> <td>Старт программы с адреса 0000h основного блока загрузочной флеш. По умолчанию, бит установлен</td> </tr> </table>	0	Информационный блок загрузочной флеш-памяти мапируется в основной блок в область 0000h – 1FFFh. И далее с адреса 0000h стартует программа пользователя. Основной блок в этом случае начинается с 2000h	1	Старт программы с адреса 0000h основного блока загрузочной флеш. По умолчанию, бит установлен																																																																							
0	Информационный блок загрузочной флеш-памяти мапируется в основной блок в область 0000h – 1FFFh. И далее с адреса 0000h стартует программа пользователя. Основной блок в этом случае начинается с 2000h																																																																												
1	Старт программы с адреса 0000h основного блока загрузочной флеш. По умолчанию, бит установлен																																																																												
–	31-25, 23-17, 7-5, 2	Зарезервировано																																																																											

Таблица А.18.2 – Регистры информационного блока пользовательской флеш

32-разрядные доступные побайтно пользовательские регистры.

**USER\_REG** + 004h – + 03Ch  
 + 050h – + 07Ch  
 + 0A0h – + FFCh

32-разрядные доступные побайтно регистры защиты основного блока загрузочной флеш

**BF\_LOCK\_PAGES31-0** + 040h  
**BF\_LOCK\_PAGES63-32** + 044h  
**BF\_LOCK\_PAGES95-64** + 048h  
**BF\_LOCK\_PAGES127-96** + 04Ch

32-разрядные доступные побайтно регистры защиты основного блока пользовательской флеш.

**UF\_LOCK\_PAGES31-0** + 080h  
**UF\_LOCK\_PAGES63-32** + 084h  
**UF\_LOCK\_PAGES95-64** + 088h  
**UF\_LOCK\_PAGES127-96** + 08Ch  
**UF\_LOCK\_PAGES159-128** + 090h  
**UF\_LOCK\_PAGES191-160** + 094h  
**UF\_LOCK\_PAGES223-192** + 098h  
**UF\_LOCK\_PAGES255-224** + 09Ch

Каждый регистр защиты взаимодействует с 32 страницами (каждой странице соответствует один бит). Цифры в названии регистров указывают на страницы, которые могут быть защищены. Запись нуля в бит регистра запрещает запись и стирание соответствующей страницы. По умолчанию, состояние всех регистров FFFFFFFFh. Вместо адреса регистра указано смещение относительно начального адреса (000h) информационного блока

Таблица А.18.3 – Регистр адреса пользовательской флеш

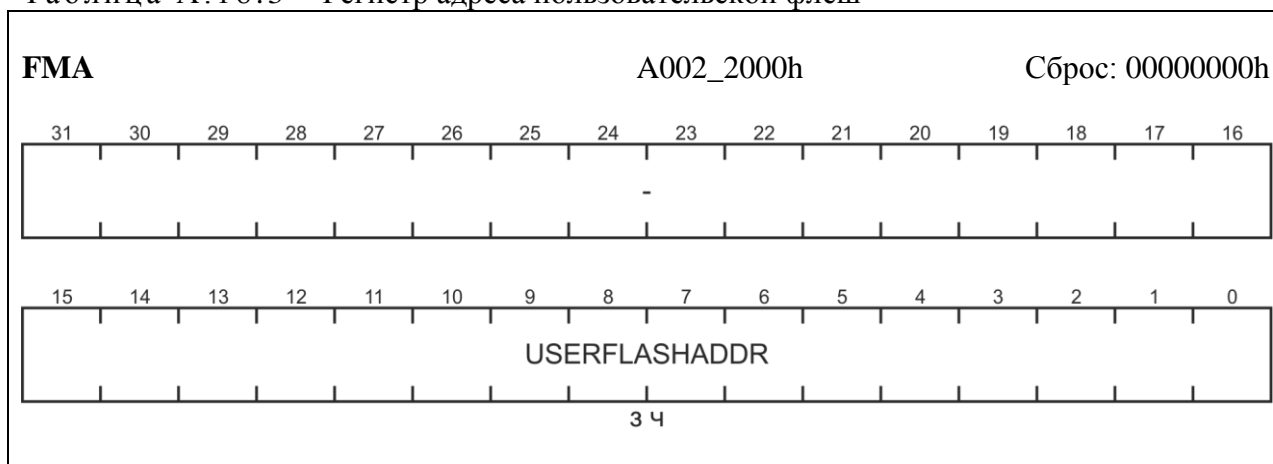

Окончание таблицы А.18.3

Поле	Биты	Описание
USERFLASHADDR	15-0	Адрес, используемый при командах записи, чтения и постраничного стирания. Должен быть записан до установки бита выполнения команды записи/чтения/стирания Примечание – При постраничном стирании младшие 8 бит не имеют значения.
–	31-16	Зарезервировано

Таблица А.18.4 – Регистр данных пользовательской флеш

Поле	Биты	Описание
–	31-16	Зарезервировано
<b>FMD</b>	<b>A002_2004h</b>	<b>Сброс: 00000000h</b>
USERFLASHDATA	7-0	Байт данных. Используется при командах записи и чтения через регистр FMC. Байт данных должен быть загружены в регистр до установки бита команды записи. При чтении данные загружаются автоматически вместе с очисткой бита команды чтения
–	31-8	Зарезервировано

Таблица А.18.5 – Регистр команд пользовательской флеш

Поле	Биты	Описание
–	31-16	Зарезервировано
<b>FMC</b>	<b>A002_2008h</b>	<b>Сброс: 00000000h</b>
–	31-8	Зарезервировано

Продолжение таблицы А.18.5

Поле	Бит	Описание
MAGIC_KEY	31-16	Код запуска команды. Все команды для вступления в силу должны сопровождаться записью в поле MAGIC_KEY значения А442h. Команды должны выполняться по одной, т. е. запись следующей команды разрешена, только после завершения предыдущей. Одновременная запись нескольких команд приведет к невыполнению ни одной из них и выдаст флаг ошибки. Чтение поля MAGIC_KEY всегда возвращает 0000
READ_IFB	6	Бит чтения информационного блока. Адрес в регистр FMA (разряды с 8 по 0) должен быть записан до установки бита READ_IFB. Установка бита READ_IFB активирует команду чтения из информационного блока пользовательской флеш. Прочитанные данные появляются в регистре FMD
PAGEERASE_IFB	5	Бит постраничного стирания информационного блока. Данные в регистр FMD и адрес в регистр FMA (разряд 8) должны быть записаны до установки бита PAGEERASE_IFB. Адрес нужно указывать поскольку в информационном блоке две страницы. Установка бита PAGEERASE_IFB активирует команду постраничного стирания в информационном блоке загрузочной флеш.
WRITE_IFB	4	Бит записи в информационный блок. Данные в регистр FMD и адрес в регистр FMA (разряды с 8 по 0) должны быть записаны до установки бита WRITE_IFB. Установка бита WRITE_IFB активирует команду записи в информационный блок загрузочной флеш
READ	3	Бит чтения основного блока. Адрес в регистр FMA должен быть записан до установки бита READ. Установка бита READ активирует команду чтения из основного блока пользовательской флеш. Прочитанные данные появляются в регистре FMD
FULL_ERASE	2	Бит стирания основного блока. Установка бита FULL_ERASE активирует команду полного стирания основного блока пользовательской флеш
PAGE_ERASE	1	Бит постраничного стирания основного блока. Данные в регистр FMD и адрес в регистр FMA (разряды с 15 по 8) должны быть записаны до установки бита PAGE_ERASE. Установка бита PAGE_ERASE активирует команду постраничного стирания в основном блоке пользовательской флеш
WRITE	0	Бит записи в основной блок. Данные в регистр FMD и адрес в регистр FMA должны быть записаны до установки бита WRITE. Установка бита WRITE активирует команду записи в основной блок пользовательской флеш
–	15-7	Зарезервировано
Каждый бит 6 по 0 по окончании выполнения команды сбрасывается автоматически		

Таблица А.18.6 – Регистр статуса пользовательской флеш

FCIS		A002_200Ch	Сброс: 00000000h
Поле	Бит	Описание	
OP_ERROR	1	Флаг ошибки записи. Устанавливается в случае попытки стирания блок защищенного от записи, попытки записи в не существующий блок либо чтения из несуществующего блока флеш	
OP_CMLT	0	Флаг завершения операции. Устанавливается по завершении операции чтения/записи/стирания	
–	31-2	Зарезервировано	
Каждый флаг сбрасывается записью единицы в соответствующий бит регистра FCI			

Таблица А.18.7 – Регистр маски прерываний пользовательской флеш

FCIM		A002_2010h	Сброс: 00000000h
Поле	Бит	Описание	
MASK_OP_CMLT	0	Бит разрешения генерирования прерывания по завершении операции чтения/записи/стирания	
		0	Запрещено
		1	Разрешено
–	31-1	Зарезервировано	

Таблица А.18.8 – Регистр сброса флагов статуса пользовательской флеш

FCIS		A002_2014h	Сброс: 00000000h
Поле	Бит	Описание	
CLR_OP_ERR	1	Бит сброса флага ошибки записи. Запись единицы сбрасывает флаг OP_ERROR в регистре FCIS	
CLR_OP_CMLT	0	Бит сброса флага завершения операции. Запись единицы сбрасывает флаг OP_CMLT в регистре FCIS	
–	31-2	Зарезервировано	

Таблица А.18.9 – Регистры временных параметров пользовательской флеш-памяти

Мнемоника	Назначение параметра, задаваемого регистром	Значение по сбросу	Диапазон значений
<b>T_ACC</b>	Используется в транзакциях чтения из флеш-памяти, задает задержку от установки адреса, до считывания данных из флеш-памяти	4 такта	3 такта и более
<b>T_NVS</b>	Используется в транзакциях записи и стирания, задает задержку поднятия сигнала NVSTR после поднятия сигнала PROG	500 тактов	500 тактов и более
<b>T_NVH</b>	Используется в транзакциях записи и стирания, задает задержку отпускания сигнала NVSTR после отпускания сигнала PROG		
<b>T_RCV</b>	Используется в транзакциях записи и стирания, задает задержку от отпускания сигнала NVSTR до поднятия его на следующей транзакции	100 тактов	100 тактов и более
<b>T_PGS</b>	Используется в транзакциях записи, задает задержку поднятия сигнала YE после поднятия сигнала NVSTR	1000 тактов	1000 тактов и более
<b>T_PROG</b>	Используется в транзакциях записи, задает длительность сигнала PROG в транзакциях записи	2000 тактов	От 2000 до 4000 тактов
<b>T_PGH</b>	Используется в транзакциях записи, задает задержку отпускания сигнала NVSTR после отпускания сигнала YE	2 такта	2 такта и более

Окончание таблицы А.18.9

Мнемоника	Назначение параметра, задаваемого регистром	Значение по сбросу	Диапазон значений
<b>T_ERASE</b>	Используется в транзакциях стирания, задает длительность сигнала ERASE в транзакциях стирания	2000000 тактов	От 2000000 до 4000000 тактов
<b>T_ME</b>	Используется в транзакциях массового стирания, задает длительность сигнала ERASE в транзакциях массового стирания		
<b>T_NVH1</b>	Используется в транзакциях массового стирания, задает задержку отпускания сигнала NVSTR после отпускания сигнала ERASE	10000 тактов	10000 тактов и более
<p>Примечания</p> <p>1 Все параметры задаются в тактах системного сигнала.</p> <p>2 Мнемоническое название регистра параметра совпадает с названием параметра.</p>			



## Приложение Б (обязательное) Карта памяти регистров микроконтроллера

Области памяти регистров, мнемоника и названия регистров приведены в таблицах Б.1 – Б.35.

Таблица Б.1 – Регистры контроллера АЦП

Адрес	Мнемоника	Сброс	Название
80000000h	ACTSS	00000000h	Регистр включения секвенсоров
80000004h	CRIS	00000000h	Регистр флагов немаскированных прерываний
80000008h	CIM	00000000h	Регистр маски прерываний
8000000Ch	ISC	00000000h	Регистр флагов маскированных прерываний
80000010h	OSTAT	00000000h	Регистр флагов буферов результатов и блока DMA
80000014h	EMUX	00000000h	Регистр выбора событий запуска секвенсоров
80000018h	USTAT	00000000h	Регистр пустоты буферов результатов
8000001Ch	–	–	Зарезервировано
80000020h	SPC0	00000000h	Регистр фаз запуска модулей АЦП0 и АЦП1
80000024h	SPC1	00000000h	Регистр фаз запуска модулей АЦП2 и АЦП3
80000028h	SPC2	00000000h	Регистр фаз запуска модулей АЦП4 и АЦП5
8000002Ch	SPC3	00000000h	Регистр фаз запуска модулей АЦП6 и АЦП7
80000030h	SPC4	00000000h	Регистр фаз запуска модулей АЦП8 и АЦП9
80000034h	SPC5	00000000h	Регистр фаз запуска модулей АЦП10 и АЦП11
80000038h	SAC	00000000h	Регистр параметров усреднителей
8000003Ch	RICNT	00000000h	Регистр настройки режима сброса счетчика прерываний

Таблица Б.2 – Адреса регистров секвенсоров контроллера АЦП

Мнемоника	Секвенсоры							
	Адрес 8000_xxxx							
	S0	S1	S2	S3	S4	S5	S6	S7
MUX	0040h	0060h	0080h	00A0h	00C0h	00E0h	0100h	0120h
CTL	0044h	0064h	0084h	00A4h	00C4h	00E4h	0104h	0124h
Зарезервировано	0048h	0068h	0088h	00A8h	00C8h	00E8h	0108h	0128h
FSTAT	004Ch	006Ch	008Ch	00ACh	00CCh	00ECh	010Ch	012Ch
OP	0050h	0070h	0090h	00B0h	00D0h	00F0h	0110h	0130h
DCP	0054h	0074h	0094h	00B4h	00D4h	00F4h	0114h	0134h
TMR	0058h	0078h	0098h	00B8h	00D8h	00F8h	0118h	0138h
FIFO	005Ch	007Ch	009Ch	00BCh	00DCh	00FCh	011Ch	013Ch

Таблица Б.3 – Мнемоника и соответствующие названия регистров секвенсоров

Мнемоника	Сброс	Название
MUX	00000000h	Регистр выбора каналов для измерений
CTL	00000000h	Регистр управления
FIFO	00000000h	Регистр измерения
FSTAT	00000000h	Регистр флагов
OP	00000000h	Регистр флагов измерений
DCP	00000000h	Регистр выбора компаратора
TMR	00000000h	Регистр таймера перезапусков модулей АЦП

Таблица Б.4 – Регистры контроллера АЦП

Адрес	Мнемоника	Сброс	Название
80000140h	DCCTL0	00000000h	Регистр управления компаратором 0
80000144h	DCCTL1	00000000h	Регистр управления компаратором 1
80000148h	DCCTL2	00000000h	Регистр управления компаратором 2
8000014Ch	DCCTL3	00000000h	Регистр управления компаратором 3
80000150h	DCCTL4	00000000h	Регистр управления компаратором 4
80000154h	DCCTL5	00000000h	Регистр управления компаратором 5
80000158h	DCCTL6	00000000h	Регистр управления компаратором 6
8000015Ch	DCCTL7	00000000h	Регистр управления компаратором 7
80000160h	DCCTL8	00000000h	Регистр управления компаратором 8
80000164h	DCCTL9	00000000h	Регистр управления компаратором 9
80000168h	DCCTL10	00000000h	Регистр управления компаратором 10
8000016Ch	DCCTL11	00000000h	Регистр управления компаратором 11
80000170h	DCCTL12	00000000h	Регистр управления компаратором 12
80000174h	DCCTL13	00000000h	Регистр управления компаратором 13
80000178h	DCCTL14	00000000h	Регистр управления компаратором 14
8000017Ch	DCCTL15	00000000h	Регистр управления компаратором 15
80000180h	DCCTL16	00000000h	Регистр управления компаратором 16
80000184h	DCCTL17	00000000h	Регистр управления компаратором 17
80000188h	DCCTL18	00000000h	Регистр управления компаратором 18
8000018Ch	DCCTL19	00000000h	Регистр управления компаратором 19
80000190h	DCCTL20	00000000h	Регистр управления компаратором 20
80000194h	DCCTL21	00000000h	Регистр управления компаратором 21
80000198h	DCCTL22	00000000h	Регистр управления компаратором 22
8000019Ch	DCCTL23	00000000h	Регистр управления компаратором 23
800001A0h	DCCMP0	00000000h	Регистр диапазона компаратора 0
800001A4h	DCCMP1	00000000h	Регистр диапазона компаратора 1
800001A8h	DCCMP2	00000000h	Регистр диапазона компаратора 2
800001ACh	DCCMP3	00000000h	Регистр диапазона компаратора 3
800001B0h	DCCMP4	00000000h	Регистр диапазона компаратора 4
800001B4h	DCCMP5	00000000h	Регистр диапазона компаратора 5
800001B8h	DCCMP6	00000000h	Регистр диапазона компаратора 6
800001BCh	DCCMP7	00000000h	Регистр диапазона компаратора 7
800001C0h	DCCMP8	00000000h	Регистр диапазона компаратора 8
800001C4h	DCCMP9	00000000h	Регистр диапазона компаратора 9
800001C8h	DCCMP10	00000000h	Регистр диапазона компаратора 10
800001CCh	DCCMP11	00000000h	Регистр диапазона компаратора 11
800001D0h	DCCMP12	00000000h	Регистр диапазона компаратора 12
800001D4h	DCCMP13	00000000h	Регистр диапазона компаратора 13
800001D8h	DCCMP14	00000000h	Регистр диапазона компаратора 14
800001DCh	DCCMP15	00000000h	Регистр диапазона компаратора 15
800001E0h	DCCMP16	00000000h	Регистр диапазона компаратора 16
800001E4h	DCCMP17	00000000h	Регистр диапазона компаратора 17
800001E8h	DCCMP18	00000000h	Регистр диапазона компаратора 18
800001ECh	DCCMP19	00000000h	Регистр диапазона компаратора 19
800001F0h	DCCMP20	00000000h	Регистр диапазона компаратора 20
800001F4h	DCCMP21	00000000h	Регистр диапазона компаратора 21
800001F8h	DCCMP22	00000000h	Регистр диапазона компаратора 22
800001FCh	DCCMP23	00000000h	Регистр диапазона компаратора 23

Продолжение таблицы Б.4

Адрес	Мнемоника	Сброс	Название
80000200h	DCVAL0	00000000h	Регистр результата измерения компаратора 0
80000204h	DCVAL1	00000000h	Регистр результата измерения компаратора 1
80000208h	DCVAL2	00000000h	Регистр результата измерения компаратора 2
8000020Ch	DCVAL3	00000000h	Регистр результата измерения компаратора 3
80000210h	DCVAL4	00000000h	Регистр результата измерения компаратора 4
80000214h	DCVAL5	00000000h	Регистр результата измерения компаратора 5
80000218h	DCVAL6	00000000h	Регистр результата измерения компаратора 6
8000021Ch	DCVAL7	00000000h	Регистр результата измерения компаратора 7
80000220h	DCVAL8	00000000h	Регистр результата измерения компаратора 8
80000224h	DCVAL9	00000000h	Регистр результата измерения компаратора 9
80000228h	DCVAL10	00000000h	Регистр результата измерения компаратора 10
8000022Ch	DCVAL11	00000000h	Регистр результата измерения компаратора 11
80000230h	DCVAL12	00000000h	Регистр результата измерения компаратора 12
80000234h	DCVAL13	00000000h	Регистр результата измерения компаратора 13
80000238h	DCVAL14	00000000h	Регистр результата измерения компаратора 14
8000023Ch	DCVAL15	00000000h	Регистр результата измерения компаратора 15
80000240h	DCVAL16	00000000h	Регистр результата измерения компаратора 16
80000244h	DCVAL17	00000000h	Регистр результата измерения компаратора 17
80000248h	DCVAL18	00000000h	Регистр результата измерения компаратора 18
8000024Ch	DCVAL19	00000000h	Регистр результата измерения компаратора 19
80000250h	DCVAL20	00000000h	Регистр результата измерения компаратора 20
80000254h	DCVAL21	00000000h	Регистр результата измерения компаратора 21
80000258h	DCVAL22	00000000h	Регистр результата измерения компаратора 22
8000025Ch	DCVAL23	00000000h	Регистр результата измерения компаратора 23

Окончание таблицы Б.4

Адрес	Мнемоника	Сброс	Название
80000260h-800002E8h	–	–	Зарезервировано
800002ECh	DCRTC	00000000h	Регистр сброса компараторов
800002F0h-800003FCh	–	–	Зарезервировано
80000300h	PP0	00000000h	Регистр настроек модуля АЦП0
80000304h	PP1	00000000h	Регистр настроек модуля АЦП1
80000308h	PP2	00000000h	Регистр настроек модуля АЦП2
8000030Ch	PP3	00000000h	Регистр настроек модуля АЦП3
80000310h	PP4	00000000h	Регистр настроек модуля АЦП4
80000314h	PP5	00000000h	Регистр настроек модуля АЦП5
80000318h	PP6	00000000h	Регистр настроек модуля АЦП6
8000031Ch	PP7	00000000h	Регистр настроек модуля АЦП7
80000320h	PP8	00000000h	Регистр настроек модуля АЦП8
80000324h	PP9	00000000h	Регистр настроек модуля АЦП9
80000328h	PP10	00000000h	Регистр настроек модуля АЦП10
8000032Ch	PP11	00000000h	Регистр настроек модуля АЦП11
80000330h-800003F4h	–	–	Зарезервировано
800003F8h	PSSI	00000000h	Регистр синхронизации секвенсоров
800003FCh-8000FFFCCh	–	–	Зарезервировано

Таблица Б.5 – Адреса регистров контроллера GPIO портов микроконтроллера

Мнемоника	Порты							
	Адрес 8001_xxxx							
	A	B	C	D	E	F	G	H
DATA	0000h	1000h	2000h	3000h	4000h	5000h	6000h	7000h
DATAOUT	0004h	1004h	2004h	3004h	4004h	5004h	6004h	7004h
Зарезервировано	0008h-000Ch	1008h-100Ch	2008h-200Ch	3008h-300Ch	4008h-400Ch	5008h-500Ch	6008h-600Ch	7008h-700Ch
OUTENSET	0010h	1010h	2010h	3010h	4010h	5010h	6010h	7010h
OUTENCLR	0014h	1014h	2014h	3014h	4014h	5014h	6014h	7014h
ALTFUNCSET	0018h	1018h	2018h	3018h	4018h	5018h	6018h	7018h
ALTFUNCCLR	001Ch	101Ch	201Ch	301Ch	401Ch	501Ch	601Ch	701Ch
INTENSET	0020h	1020h	2020h	3020h	4020h	5020h	6020h	7020h
INTENCLR	0024h	1024h	2024h	3024h	4024h	5024h	6024h	7024h
INTTYPESET	0028h	1028h	2028h	3028h	4028h	5028h	6028h	7028h
INTTYPECLR	002Ch	102Ch	202Ch	302Ch	402Ch	502Ch	602Ch	702Ch
INTPOLSET	0030h	1030h	2030h	3030h	4030h	5030h	6030h	7030h
INTPOLCLR	0034h	1034h	2034h	3034h	4034h	5034h	6034h	7034h
INTSTATUS, INTCLEAR	0038h	1038h	2038h	3038h	4038h	5038h	6038h	7038h

Таблица Б.6 – Адреса регистров MASKLOWBYTE масок портов

Маска	Порты							
	Адрес 8001_хххх							
	А	В	С	Д	Е	Ф	Г	Н
00h	0400h	1400h	2400h	3400h	4400h	5400h	6400h	7400h
01h	0404h	1404h	2404h	3404h	4404h	5404h	6404h	7404h
02h	0408h	1408h	2408h	3408h	4408h	5408h	6408h	7408h
03h	040Ch	140Ch	240Ch	340Ch	440Ch	540Ch	640Ch	740Ch
04h	0410h	1410h	2410h	3410h	4410h	5410h	6410h	7410h
05h	0414h	1414h	2414h	3414h	4414h	5414h	6414h	7414h
06h	0418h	1418h	2418h	3418h	4418h	5418h	6418h	7418h
07h	041Ch	141Ch	241Ch	341Ch	441Ch	541Ch	641Ch	741Ch
08h	0420h	1420h	2420h	3420h	4420h	5420h	6420h	7420h
09h	0424h	1424h	2424h	3424h	4424h	5424h	6424h	7424h
0Ah	0428h	1428h	2428h	3428h	4428h	5428h	6428h	7428h
0Bh	042Ch	142Ch	242Ch	342Ch	442Ch	542Ch	642Ch	742Ch
0Ch	0430h	1430h	2430h	3430h	4430h	5430h	6430h	7430h
0Dh	0434h	1434h	2434h	3434h	4434h	5434h	6434h	7434h
0Eh	0438h	1438h	2438h	3438h	4438h	5438h	6438h	7438h
0Fh	043Ch	143Ch	243Ch	343Ch	443Ch	543Ch	643Ch	743Ch
10h	0440h	1440h	2440h	3440h	4440h	5440h	6440h	7440h
11h	0444h	1444h	2444h	3444h	4444h	5444h	6444h	7444h
12h	0448h	1448h	2448h	3448h	4448h	5448h	6448h	7448h
13h	044Ch	144Ch	244Ch	344Ch	444Ch	544Ch	644Ch	744Ch
14h	0450h	1450h	2450h	3450h	4450h	5450h	6450h	7450h
15h	0454h	1454h	2454h	3454h	4454h	5454h	6454h	7454h
16h	0458h	1458h	2458h	3458h	4458h	5458h	6458h	7458h
17h	045Ch	145Ch	245Ch	345Ch	445Ch	545Ch	645Ch	745Ch
18h	0460h	1460h	2460h	3460h	4460h	5460h	6460h	7460h
19h	0464h	1464h	2464h	3464h	4464h	5464h	6464h	7464h
1Ah	0468h	1468h	2468h	3468h	4468h	5468h	6468h	7468h
1Bh	046Ch	146Ch	246Ch	346Ch	446Ch	546Ch	646Ch	746Ch
1Ch	0470h	1470h	2470h	3470h	4470h	5470h	6470h	7470h
1Dh	0474h	1474h	2474h	3474h	4474h	5474h	6474h	7474h
1Eh	0478h	1478h	2478h	3478h	4478h	5478h	6478h	7478h
1Fh	047Ch	147Ch	247Ch	347Ch	447Ch	547Ch	647Ch	747Ch
20h	0480h	1480h	2480h	3480h	4480h	5480h	6480h	7480h
21h	0484h	1484h	2484h	3484h	4484h	5484h	6484h	7484h
22h	0488h	1488h	2488h	3488h	4488h	5488h	6488h	7488h
23h	048Ch	148Ch	248Ch	348Ch	448Ch	548Ch	648Ch	748Ch
24h	0490h	1490h	2490h	3490h	4490h	5490h	6490h	7490h
25h	0494h	1494h	2494h	3494h	4494h	5494h	6494h	7494h
26h	0498h	1498h	2498h	3498h	4498h	5498h	6498h	7498h
27h	049Ch	149Ch	249Ch	349Ch	449Ch	549Ch	649Ch	749Ch
28h	04A0h	14A0h	24A0h	34A0h	44A0h	54A0h	64A0h	74A0h
29h	04A4h	14A4h	24A4h	34A4h	44A4h	54A4h	64A4h	74A4h
2Ah	04A8h	14A8h	24A8h	34A8h	44A8h	54A8h	64A8h	74A8h
2Bh	04ACh	14ACh	24ACh	34ACh	44ACh	54ACh	64ACh	74ACh
2Ch	04B0h	14B0h	24B0h	34B0h	44B0h	54B0h	64B0h	74B0h
2Dh	04B4h	14B4h	24B4h	34B4h	44B4h	54B4h	64B4h	74B4h

Продолжение таблицы Б.6

Маска	A	B	C	D	E	F	G	H
2Eh	04B8h	14B8h	24B8h	34B8h	44B8h	54B8h	64B8h	74B8h
2Fh	04BCh	14BCh	24BCh	34BCh	44BCh	54BCh	64BCh	74BCh
30h	04C0h	14C0h	24C0h	34C0h	44C0h	54C0h	64C0h	74C0h
31h	04C4h	14C4h	24C4h	34C4h	44C4h	54C4h	64C4h	74C4h
32h	04C8h	14C8h	24C8h	34C8h	44C8h	54C8h	64C8h	74C8h
33h	04CCh	14CCh	24CCh	34CCh	44CCh	54CCh	64CCh	74CCh
34h	04D0h	14D0h	24D0h	34D0h	44D0h	54D0h	64D0h	74D0h
35h	04D4h	14D4h	24D4h	34D4h	44D4h	54D4h	64D4h	74D4h
36h	04D8h	14D8h	24D8h	34D8h	44D8h	54D8h	64D8h	74D8h
37h	04DCh	14DCh	24DCh	34DCh	44DCh	54DCh	64DCh	74DCh
38h	04E0h	14E0h	24E0h	34E0h	44E0h	54E0h	64E0h	74E0h
39h	04E4h	14E4h	24E4h	34E4h	44E4h	54E4h	64E4h	74E4h
3Ah	04E8h	14E8h	24E8h	34E8h	44E8h	54E8h	64E8h	74E8h
3Bh	04ECh	14ECh	24ECh	34ECh	44ECh	54ECh	64ECh	74ECh
3Ch	04F0h	14F0h	24F0h	34F0h	44F0h	54F0h	64F0h	74F0h
3Dh	04F4h	14F4h	24F4h	34F4h	44F4h	54F4h	64F4h	74F4h
3Eh	04F8h	14F8h	24F8h	34F8h	44F8h	54F8h	64F8h	74F8h
3Fh	04FCh	14FCh	24FCh	34FCh	44FCh	54FCh	64FCh	74FCh
40h	0500h	1500h	2500h	3500h	4500h	5500h	6500h	7500h
41h	0504h	1504h	2504h	3504h	4504h	5504h	6504h	7504h
42h	0508h	1508h	2508h	3508h	4508h	5508h	6508h	7508h
43h	050Ch	150Ch	250Ch	350Ch	450Ch	550Ch	650Ch	750Ch
44h	0510h	1510h	2510h	3510h	4510h	5510h	6510h	7510h
45h	0514h	1514h	2514h	3514h	4514h	5514h	6514h	7514h
46h	0518h	1518h	2518h	3518h	4518h	5518h	6518h	7518h
47h	051Ch	151Ch	251Ch	351Ch	451Ch	551Ch	651Ch	751Ch
48h	0520h	1520h	2520h	3520h	4520h	5520h	6520h	7520h
49h	0524h	1524h	2524h	3524h	4524h	5524h	6524h	7524h
4Ah	0528h	1528h	2528h	3528h	4528h	5528h	6528h	7528h
4Bh	052Ch	152Ch	252Ch	352Ch	452Ch	552Ch	652Ch	752Ch
4Ch	0520h	1520h	2520h	3520h	4520h	5520h	6520h	7520h
4Dh	0534h	1534h	2534h	3534h	4534h	5534h	6534h	7534h
4Eh	0538h	1538h	2538h	3538h	4538h	5538h	6538h	7538h
4Fh	053Ch	153Ch	253Ch	353Ch	453Ch	553Ch	653Ch	753Ch
50h	0540h	1540h	2540h	3540h	4540h	5540h	6540h	7540h
51h	0544h	1544h	2544h	3544h	4544h	5544h	6544h	7544h
52h	0548h	1548h	2548h	3548h	4548h	5548h	6548h	7548h
53h	054Ch	154Ch	254Ch	354Ch	454Ch	554Ch	654Ch	754Ch
54h	0550h	1550h	2550h	3550h	4550h	5550h	6550h	7550h
55h	0554h	1554h	2554h	3554h	4554h	5554h	6554h	7554h
56h	0558h	1558h	2558h	3558h	4558h	5558h	6558h	7558h
57h	055Ch	155Ch	255Ch	355Ch	455Ch	555Ch	655Ch	755Ch
58h	0560h	1560h	2560h	3560h	4560h	5560h	6560h	7560h
59h	0564h	1564h	2564h	3564h	4564h	5564h	6564h	7564h
5Ah	0568h	1568h	2568h	3568h	4568h	5568h	6568h	7568h
5Bh	056Ch	156Ch	256Ch	356Ch	456Ch	556Ch	656Ch	756Ch
5Ch	0570h	1570h	2570h	3570h	4570h	5570h	6570h	7570h
5Dh	0574h	1574h	2574h	3574h	4574h	5574h	6574h	7574h

Продолжение таблицы Б.6

Маска	A	B	C	D	E	F	G	H
5Eh	0578h	1578h	2578h	3578h	4578h	5578h	6578h	7578h
5Fh	057Ch	157Ch	257Ch	357Ch	457Ch	557Ch	657Ch	757Ch
60h	0580h	1580h	2580h	3580h	4580h	5580h	6580h	7580h
61h	0584h	1584h	2584h	3584h	4584h	5584h	6584h	7584h
62h	0588h	1588h	2588h	3588h	4588h	5588h	6588h	7588h
63h	058Ch	158Ch	258Ch	358Ch	458Ch	558Ch	658Ch	758Ch
64h	0590h	1590h	2590h	3590h	4590h	5590h	6590h	7590h
65h	0594h	1594h	2594h	3594h	4594h	5594h	6594h	7594h
66h	0598h	1598h	2598h	3598h	4598h	5598h	6598h	7598h
67h	059Ch	159Ch	259Ch	359Ch	459Ch	559Ch	659Ch	759Ch
68h	05A0h	15A0h	25A0h	35A0h	45A0h	55A0h	65A0h	75A0h
69h	05A4h	15A4h	25A4h	35A4h	45A4h	55A4h	65A4h	75A4h
6Ah	05A8h	15A8h	25A8h	35A8h	45A8h	55A8h	65A8h	75A8h
6Bh	05ACh	15ACh	25ACh	35ACh	45ACh	55ACh	65ACh	75ACh
6Ch	05B0h	15B0h	25B0h	35B0h	45B0h	55B0h	65B0h	75B0h
6Dh	05B4h	15B4h	25B4h	35B4h	45B4h	55B4h	65B4h	75B4h
6Eh	05B8h	15B8h	25B8h	35B8h	45B8h	55B8h	65B8h	75B8h
6Fh	05BCh	15BCh	25BCh	35BCh	45BCh	55BCh	65BCh	75BCh
70h	05C0h	15C0h	25C0h	35C0h	45C0h	55C0h	65C0h	75C0h
71h	05C4h	15C4h	25C4h	35C4h	45C4h	55C4h	65C4h	75C4h
72h	05C8h	15C8h	25C8h	35C8h	45C8h	55C8h	65C8h	75C8h
73h	05CCh	15CCh	25CCh	35CCh	45CCh	55CCh	65CCh	75CCh
74h	05D0h	15D0h	25D0h	35D0h	45D0h	55D0h	65D0h	75D0h
75h	05D4h	15D4h	25D4h	35D4h	45D4h	55D4h	65D4h	75D4h
76h	05D8h	15D8h	25D8h	35D8h	45D8h	55D8h	65D8h	75D8h
77h	05DCh	15DCh	25DCh	35DCh	45DCh	55DCh	65DCh	75DCh
78h	05E0h	15E0h	25E0h	35E0h	45E0h	55E0h	65E0h	75E0h
79h	05E4h	15E4h	25E4h	35E4h	45E4h	55E4h	65E4h	75E4h
7Ah	05E8h	15E8h	25E8h	35E8h	45E8h	55E8h	65E8h	75E8h
7Bh	05ECh	15ECh	25ECh	35ECh	45ECh	55ECh	65ECh	75ECh
7Ch	05F0h	15F0h	25F0h	35F0h	45F0h	55F0h	65F0h	75F0h
7Dh	05F4h	15F4h	25F4h	35F4h	45F4h	55F4h	65F4h	75F4h
7Eh	05F8h	15F8h	25F8h	35F8h	45F8h	55F8h	65F8h	75F8h
7Fh	05FCh	15FCh	25FCh	35FCh	45FCh	55FCh	65FCh	75FCh
80h	0600h	1600h	2600h	3600h	4600h	5600h	6600h	7600h
81h	0604h	1604h	2604h	3604h	4604h	5604h	6604h	7604h
82h	0608h	1608h	2608h	3608h	4608h	5608h	6608h	7608h
83h	060Ch	160Ch	260Ch	360Ch	460Ch	560Ch	660Ch	760Ch
84h	0610h	1610h	2610h	3610h	4610h	5610h	6610h	7610h
85h	0614h	1614h	2614h	3614h	4614h	5614h	6614h	7614h
86h	0618h	1618h	2618h	3618h	4618h	5618h	6618h	7618h
87h	061Ch	161Ch	261Ch	361Ch	461Ch	561Ch	661Ch	761Ch
88h	0620h	1620h	2620h	3620h	4620h	5620h	6620h	7620h
89h	0624h	1624h	2624h	3624h	4624h	5624h	6624h	7624h
8Ah	0628h	1628h	2628h	3628h	4628h	5628h	6628h	7628h
8Bh	062Ch	162Ch	262Ch	362Ch	462Ch	562Ch	662Ch	762Ch
8Ch	0620h	1620h	2620h	3620h	4620h	5620h	6620h	7620h
8Dh	0634h	1634h	2634h	3634h	4634h	5634h	6634h	7634h

Продолжение таблицы Б.6

Маска	A	B	C	D	E	F	G	H
8Eh	0638h	1638h	2638h	3638h	4638h	5638h	6638h	7638h
8Fh	063Ch	163Ch	263Ch	363Ch	463Ch	563Ch	663Ch	763Ch
90h	0640h	1640h	2640h	3640h	4640h	5640h	6640h	7640h
91h	0644h	1644h	2644h	3644h	4644h	5644h	6644h	7644h
92h	0648h	1648h	2648h	3648h	4648h	5648h	6648h	7648h
93h	064Ch	164Ch	264Ch	364Ch	464Ch	564Ch	664Ch	764Ch
94h	0650h	1650h	2650h	3650h	4650h	5650h	6650h	7650h
95h	0654h	1654h	2654h	3654h	4654h	5654h	6654h	7654h
96h	0658h	1658h	2658h	3658h	4658h	5658h	6658h	7658h
97h	065Ch	165Ch	265Ch	365Ch	465Ch	565Ch	665Ch	765Ch
98h	0660h	1660h	2660h	3660h	4660h	5660h	6660h	7660h
99h	0664h	1664h	2664h	3664h	4664h	5664h	6664h	7664h
9Ah	0668h	1668h	2668h	3668h	4668h	5668h	6668h	7668h
9Bh	066Ch	166Ch	266Ch	366Ch	466Ch	566Ch	666Ch	766Ch
9Ch	0670h	1670h	2670h	3670h	4670h	5670h	6670h	7670h
9Dh	0674h	1674h	2674h	3674h	4674h	5674h	6674h	7674h
9Eh	0678h	1678h	2678h	3678h	4678h	5678h	6678h	7678h
9Fh	067Ch	167Ch	267Ch	367Ch	467Ch	567Ch	667Ch	767Ch
A0h	0680h	1680h	2680h	3680h	4680h	5680h	6680h	7680h
A1h	0684h	1684h	2684h	3684h	4684h	5684h	6684h	7684h
A2h	0688h	1688h	2688h	3688h	4688h	5688h	6688h	7688h
A3h	068Ch	168Ch	268Ch	368Ch	468Ch	568Ch	668Ch	768Ch
A4h	0690h	1690h	2690h	3690h	4690h	5690h	6690h	7690h
A5h	0694h	1694h	2694h	3694h	4694h	5694h	6694h	7694h
A6h	0698h	1698h	2698h	3698h	4698h	5698h	6698h	7698h
A7h	069Ch	169Ch	269Ch	369Ch	469Ch	569Ch	669Ch	769Ch
A8h	06A0h	16A0h	26A0h	36A0h	46A0h	56A0h	66A0h	76A0h
A9h	06A4h	16A4h	26A4h	36A4h	46A4h	56A4h	66A4h	76A4h
AAh	06A8h	16A8h	26A8h	36A8h	46A8h	56A8h	66A8h	76A8h
Abh	06Ach	16Ach	26Ach	36Ach	46Ach	56Ach	66Ach	76Ach
ACh	06B0h	16B0h	26B0h	36B0h	46B0h	56B0h	66B0h	76B0h
Adh	06B4h	16B4h	26B4h	36B4h	46B4h	56B4h	66B4h	76B4h
Aeh	06B8h	16B8h	26B8h	36B8h	46B8h	56B8h	66B8h	76B8h
Afh	06BCh	16BCh	26BCh	36BCh	46BCh	56BCh	66BCh	76BCh
B0h	06C0h	16C0h	26C0h	36C0h	46C0h	56C0h	66C0h	76C0h
B1h	06C4h	16C4h	26C4h	36C4h	46C4h	56C4h	66C4h	76C4h
B2h	06C8h	16C8h	26C8h	36C8h	46C8h	56C8h	66C8h	76C8h
B3h	06CCh	16CCh	26CCh	36CCh	46CCh	56CCh	66CCh	76CCh
B4h	06D0h	16D0h	26D0h	36D0h	46D0h	56D0h	66D0h	76D0h
B5h	06D4h	16D4h	26D4h	36D4h	46D4h	56D4h	66D4h	76D4h
B6h	06D8h	16D8h	26D8h	36D8h	46D8h	56D8h	66D8h	76D8h
B7h	06DCh	16DCh	26DCh	36DCh	46DCh	56DCh	66DCh	76DCh
B8h	06E0h	16E0h	26E0h	36E0h	46E0h	56E0h	66E0h	76E0h
B9h	06E4h	16E4h	26E4h	36E4h	46E4h	56E4h	66E4h	76E4h
Bah	06E8h	16E8h	26E8h	36E8h	46E8h	56E8h	66E8h	76E8h
BBh	06Ech	16Ech	26Ech	36Ech	46Ech	56Ech	66Ech	76Ech
BCh	06F0h	16F0h	26F0h	36F0h	46F0h	56F0h	66F0h	76F0h
BDh	06F4h	16F4h	26F4h	36F4h	46F4h	56F4h	66F4h	76F4h



Продолжение таблицы Б.6

Маска	A	B	C	D	E	F	G	H
BEh	06F8h	16F8h	26F8h	36F8h	46F8h	56F8h	66F8h	76F8h
BFh	06FCh	16FCh	26FCh	36FCh	46FCh	56FCh	66FCh	76FCh
C0h	0700h	1700h	2700h	3700h	4700h	5700h	6700h	7700h
C1h	0704h	1704h	2704h	3704h	4704h	5704h	6704h	7704h
C2h	0708h	1708h	2708h	3708h	4708h	5708h	6708h	7708h
C3h	070Ch	170Ch	270Ch	370Ch	470Ch	570Ch	670Ch	770Ch
C4h	0710h	1710h	2710h	3710h	4710h	5710h	6710h	7710h
C5h	0714h	1714h	2714h	3714h	4714h	5714h	6714h	7714h
C6h	0718h	1718h	2718h	3718h	4718h	5718h	6718h	7718h
C7h	071Ch	171Ch	271Ch	371Ch	471Ch	571Ch	671Ch	771Ch
C8h	0720h	1720h	2720h	3720h	4720h	5720h	6720h	7720h
C9h	0724h	1724h	2724h	3724h	4724h	5724h	6724h	7724h
CAh	0728h	1728h	2728h	3728h	4728h	5728h	6728h	7728h
CBh	072Ch	172Ch	272Ch	372Ch	472Ch	572Ch	672Ch	772Ch
CCh	0720h	1720h	2720h	3720h	4720h	5720h	6720h	7720h
CDh	0734h	1734h	2734h	3734h	4734h	5734h	6734h	7734h
CEh	0738h	1738h	2738h	3738h	4738h	5738h	6738h	7738h
CFh	073Ch	173Ch	273Ch	373Ch	473Ch	573Ch	673Ch	773Ch
D0h	0740h	1740h	2740h	3740h	4740h	5740h	6740h	7740h
D1h	0744h	1744h	2744h	3744h	4744h	5744h	6744h	7744h
D2h	0748h	1748h	2748h	3748h	4748h	5748h	6748h	7748h
D3h	074Ch	174Ch	274Ch	374Ch	474Ch	574Ch	674Ch	774Ch
D4h	0750h	1750h	2750h	3750h	4750h	5750h	6750h	7750h
D5h	0754h	1754h	2754h	3754h	4754h	5754h	6754h	7754h
D6h	0758h	1758h	2758h	3758h	4758h	5758h	6758h	7758h
D7h	075Ch	175Ch	275Ch	375Ch	475Ch	575Ch	675Ch	775Ch
D8h	0760h	1760h	2760h	3760h	4760h	5760h	6760h	7760h
D9h	0764h	1764h	2764h	3764h	4764h	5764h	6764h	7764h
DAh	0768h	1768h	2768h	3768h	4768h	5768h	6768h	7768h
DBh	076Ch	176Ch	276Ch	376Ch	476Ch	576Ch	676Ch	776Ch
DCh	0770h	1770h	2770h	3770h	4770h	5770h	6770h	7770h
DDh	0774h	1774h	2774h	3774h	4774h	5774h	6774h	7774h
DEh	0778h	1778h	2778h	3778h	4778h	5778h	6778h	7778h
DFh	077Ch	177Ch	277Ch	377Ch	477Ch	577Ch	677Ch	777Ch
E0h	0780h	1780h	2780h	3780h	4780h	5780h	6780h	7780h
E1h	0784h	1784h	2784h	3784h	4784h	5784h	6784h	7784h
E2h	0788h	1788h	2788h	3788h	4788h	5788h	6788h	7788h
E3h	078Ch	178Ch	278Ch	378Ch	478Ch	578Ch	678Ch	778Ch
E4h	0790h	1790h	2790h	3790h	4790h	5790h	6790h	7790h
E5h	0794h	1794h	2794h	3794h	4794h	5794h	6794h	7794h
E6h	0798h	1798h	2798h	3798h	4798h	5798h	6798h	7798h
E7h	079Ch	179Ch	279Ch	379Ch	479Ch	579Ch	679Ch	779Ch
E8h	07A0h	17A0h	27A0h	37A0h	47A0h	57A0h	67A0h	77A0h
E9h	07A4h	17A4h	27A4h	37A4h	47A4h	57A4h	67A4h	77A4h
EAh	07A8h	17A8h	27A8h	37A8h	47A8h	57A8h	67A8h	77A8h
EBh	07ACh	17ACh	27ACh	37ACh	47ACh	57ACh	67ACh	77ACh
ECh	07B0h	17B0h	27B0h	37B0h	47B0h	57B0h	67B0h	77B0h
EDh	07B4h	17B4h	27B4h	37B4h	47B4h	57B4h	67B4h	77B4h

Окончание таблицы Б.6

Маска	A	B	C	D	E	F	G	H
EEh	07B8h	17B8h	27B8h	37B8h	47B8h	57B8h	67B8h	77B8h
EFh	07BCh	17BCh	27BCh	37BCh	47BCh	57BCh	67BCh	77BCh
F0h	07C0h	17C0h	27C0h	37C0h	47C0h	57C0h	67C0h	77C0h
F1h	07C4h	17C4h	27C4h	37C4h	47C4h	57C4h	67C4h	77C4h
F2h	07C8h	17C8h	27C8h	37C8h	47C8h	57C8h	67C8h	77C8h
F3h	07CCh	17CCh	27CCh	37CCh	47CCh	57CCh	67CCh	77CCh
F4h	07D0h	17D0h	27D0h	37D0h	47D0h	57D0h	67D0h	77D0h
F5h	07D4h	17D4h	27D4h	37D4h	47D4h	57D4h	67D4h	77D4h
F6h	07D8h	17D8h	27D8h	37D8h	47D8h	57D8h	67D8h	77D8h
F7h	07DCh	17DCh	27DCh	37DCh	47DCh	57DCh	67DCh	77DCh
F8h	07E0h	17E0h	27E0h	37E0h	47E0h	57E0h	67E0h	77E0h
F9h	07E4h	17E4h	27E4h	37E4h	47E4h	57E4h	67E4h	77E4h
FAh	07E8h	17E8h	27E8h	37E8h	47E8h	57E8h	67E8h	77E8h
FBh	07ECh	17ECh	27ECh	37ECh	47ECh	57ECh	67ECh	77ECh
FCh	07F0h	17F0h	27F0h	37F0h	47F0h	57F0h	67F0h	77F0h
FDh	07F4h	17F4h	27F4h	37F4h	47F4h	57F4h	67F4h	77F4h
FEh	07F8h	17F8h	27F8h	37F8h	47F8h	57F8h	67F8h	77F8h
FFh	07FCh	17FCh	27FCh	37FCh	47FCh	57FCh	67FCh	77FCh

Таблица Б.7 – Адреса регистров MASKHIGHBYTE масок портов

Маска	Порты							
	Адрес 8001_xxxx							
	A	B	C	D	E	F	G	H
00h	0800h	1800h	2800h	3800h	4800h	5800h	6800h	7800h
01h	0804h	1804h	2804h	3804h	4804h	5804h	6804h	7804h
02h	0808h	1808h	2808h	3808h	4808h	5808h	6808h	7808h
03h	080Ch	180Ch	280Ch	380Ch	480Ch	580Ch	680Ch	780Ch
04h	0810h	1810h	2810h	3810h	4810h	5810h	6810h	7810h
05h	0814h	1814h	2814h	3814h	4814h	5814h	6814h	7814h
06h	0818h	1818h	2818h	3818h	4818h	5818h	6818h	7818h
07h	081Ch	181Ch	281Ch	381Ch	481Ch	581Ch	681Ch	781Ch
08h	0820h	1820h	2820h	3820h	4820h	5820h	6820h	7820h
09h	0824h	1824h	2824h	3824h	4824h	5824h	6824h	7824h
0Ah	0828h	1828h	2828h	3828h	4828h	5828h	6828h	7828h
0Bh	082Ch	182Ch	282Ch	382Ch	482Ch	582Ch	682Ch	782Ch
0Ch	0820h	1820h	2820h	3820h	4820h	5820h	6820h	7820h
0Dh	0834h	1834h	2834h	3834h	4834h	5834h	6834h	7834h
0Eh	0838h	1838h	2838h	3838h	4838h	5838h	6838h	7838h
0Fh	083Ch	183Ch	283Ch	383Ch	483Ch	583Ch	683Ch	783Ch
10h	0840h	1840h	2840h	3840h	4840h	5840h	6840h	7840h
11h	0844h	1844h	2844h	3844h	4844h	5844h	6844h	7844h
12h	0848h	1848h	2848h	3848h	4848h	5848h	6848h	7848h
13h	084Ch	184Ch	284Ch	384Ch	484Ch	584Ch	684Ch	784Ch
14h	0850h	1850h	2850h	3850h	4850h	5850h	6850h	7850h
15h	0854h	1854h	2854h	3854h	4854h	5854h	6854h	7854h
16h	0858h	1858h	2858h	3858h	4858h	5858h	6858h	7858h
17h	085Ch	185Ch	285Ch	385Ch	485Ch	585Ch	685Ch	785Ch
18h	0860h	1860h	2860h	3860h	4860h	5860h	6860h	7860h

Продолжение таблицы Б.7

Маска	A	B	C	D	E	F	G	H
19h	0864h	1864h	2864h	3864h	4864h	5864h	6864h	7864h
1Ah	0868h	1868h	2868h	3868h	4868h	5868h	6868h	7868h
1Bh	086Ch	186Ch	286Ch	386Ch	486Ch	586Ch	686Ch	786Ch
1Ch	0870h	1870h	2870h	3870h	4870h	5870h	6870h	7870h
1Dh	0874h	1874h	2874h	3874h	4874h	5874h	6874h	7874h
1Eh	0878h	1878h	2878h	3878h	4878h	5878h	6878h	7878h
1Fh	087Ch	187Ch	287Ch	387Ch	487Ch	587Ch	687Ch	787Ch
20h	0880h	1880h	2880h	3880h	4880h	5880h	6880h	7880h
21h	0884h	1884h	2884h	3884h	4884h	5884h	6884h	7884h
22h	0888h	1888h	2888h	3888h	4888h	5888h	6888h	7888h
23h	088Ch	188Ch	288Ch	388Ch	488Ch	588Ch	688Ch	788Ch
24h	0890h	1890h	2890h	3890h	4890h	5890h	6890h	7890h
25h	0894h	1894h	2894h	3894h	4894h	5894h	6894h	7894h
26h	0898h	1898h	2898h	3898h	4898h	5898h	6898h	7898h
27h	089Ch	189Ch	289Ch	389Ch	489Ch	589Ch	689Ch	789Ch
28h	08A0h	18A0h	28A0h	38A0h	48A0h	58A0h	68A0h	78A0h
29h	08A4h	18A4h	28A4h	38A4h	48A4h	58A4h	68A4h	78A4h
2Ah	08A8h	18A8h	28A8h	38A8h	48A8h	58A8h	68A8h	78A8h
2Bh	08ACh	18ACh	28ACh	38ACh	48ACh	58ACh	68ACh	78ACh
2Ch	08B0h	18B0h	28B0h	38B0h	48B0h	58B0h	68B0h	78B0h
2Dh	08B4h	18B4h	28B4h	38B4h	48B4h	58B4h	68B4h	78B4h
2Eh	08B8h	18B8h	28B8h	38B8h	48B8h	58B8h	68B8h	78B8h
2Fh	08BCh	18BCh	28BCh	38BCh	48BCh	58BCh	68BCh	78BCh
30h	08C0h	18C0h	28C0h	38C0h	48C0h	58C0h	68C0h	78C0h
31h	08C4h	18C4h	28C4h	38C4h	48C4h	58C4h	68C4h	78C4h
32h	08C8h	18C8h	28C8h	38C8h	48C8h	58C8h	68C8h	78C8h
33h	08CCh	18CCh	28CCh	38CCh	48CCh	58CCh	68CCh	78CCh
34h	08D0h	18D0h	28D0h	38D0h	48D0h	58D0h	68D0h	78D0h
35h	08D4h	18D4h	28D4h	38D4h	48D4h	58D4h	68D4h	78D4h
36h	08D8h	18D8h	28D8h	38D8h	48D8h	58D8h	68D8h	78D8h
37h	08DCh	18DCh	28DCh	38DCh	48DCh	58DCh	68DCh	78DCh
38h	08E0h	18E0h	28E0h	38E0h	48E0h	58E0h	68E0h	78E0h
39h	08E4h	18E4h	28E4h	38E4h	48E4h	58E4h	68E4h	78E4h
3Ah	08E8h	18E8h	28E8h	38E8h	48E8h	58E8h	68E8h	78E8h
3Bh	08ECh	18ECh	28ECh	38ECh	48ECh	58ECh	68ECh	78ECh
3Ch	08F0h	18F0h	28F0h	38F0h	48F0h	58F0h	68F0h	78F0h
3Dh	08F4h	18F4h	28F4h	38F4h	48F4h	58F4h	68F4h	78F4h
3Eh	08F8h	18F8h	28F8h	38F8h	48F8h	58F8h	68F8h	78F8h
3Fh	08FCh	18FCh	28FCh	38FCh	48FCh	58FCh	68FCh	78FCh
40h	0900h	1900h	2900h	3900h	4900h	5900h	6900h	7900h
41h	0904h	1904h	2904h	3904h	4904h	5904h	6904h	7904h
42h	0908h	1908h	2908h	3908h	4908h	5908h	6908h	7908h
43h	090Ch	190Ch	290Ch	390Ch	490Ch	590Ch	690Ch	790Ch
44h	0910h	1910h	2910h	3910h	4910h	5910h	6910h	7910h
45h	0914h	1914h	2914h	3914h	4914h	5914h	6914h	7914h
46h	0918h	1918h	2918h	3918h	4918h	5918h	6918h	7918h
47h	091Ch	191Ch	291Ch	391Ch	491Ch	591Ch	691Ch	791Ch
48h	0920h	1920h	2920h	3920h	4920h	5920h	6920h	7920h

Продолжение таблицы Б.7

Маска	A	B	C	D	E	F	G	H
49h	0924h	1924h	2924h	3924h	4924h	5924h	6924h	7924h
4Ah	0928h	1928h	2928h	3928h	4928h	5928h	6928h	7928h
4Bh	092Ch	192Ch	292Ch	392Ch	492Ch	592Ch	692Ch	792Ch
4Ch	0920h	1920h	2920h	3920h	4920h	5920h	6920h	7920h
4Dh	0934h	1934h	2934h	3934h	4934h	5934h	6934h	7934h
4Eh	0938h	1938h	2938h	3938h	4938h	5938h	6938h	7938h
4Fh	093Ch	193Ch	293Ch	393Ch	493Ch	593Ch	693Ch	793Ch
50h	0940h	1940h	2940h	3940h	4940h	5940h	6940h	7940h
51h	0944h	1944h	2944h	3944h	4944h	5944h	6944h	7944h
52h	0948h	1948h	2948h	3948h	4948h	5948h	6948h	7948h
53h	094Ch	194Ch	294Ch	394Ch	494Ch	594Ch	694Ch	794Ch
54h	0950h	1950h	2950h	3950h	4950h	5950h	6950h	7950h
55h	0954h	1954h	2954h	3954h	4954h	5954h	6954h	7954h
56h	0958h	1958h	2958h	3958h	4958h	5958h	6958h	7958h
57h	095Ch	195Ch	295Ch	395Ch	495Ch	595Ch	695Ch	795Ch
58h	0960h	1960h	2960h	3960h	4960h	5960h	6960h	7960h
59h	0964h	1964h	2964h	3964h	4964h	5964h	6964h	7964h
5Ah	0968h	1968h	2968h	3968h	4968h	5968h	6968h	7968h
5Bh	096Ch	196Ch	296Ch	396Ch	496Ch	596Ch	696Ch	796Ch
5Ch	0970h	1970h	2970h	3970h	4970h	5970h	6970h	7970h
5Dh	0974h	1974h	2974h	3974h	4974h	5974h	6974h	7974h
5Eh	0978h	1978h	2978h	3978h	4978h	5978h	6978h	7978h
5Fh	097Ch	197Ch	297Ch	397Ch	497Ch	597Ch	697Ch	797Ch
60h	0980h	1980h	2980h	3980h	4980h	5980h	6980h	7980h
61h	0984h	1984h	2984h	3984h	4984h	5984h	6984h	7984h
62h	0988h	1988h	2988h	3988h	4988h	5988h	6988h	7988h
63h	098Ch	198Ch	298Ch	398Ch	498Ch	598Ch	698Ch	798Ch
64h	0990h	1990h	2990h	3990h	4990h	5990h	6990h	7990h
65h	0994h	1994h	2994h	3994h	4994h	5994h	6994h	7994h
66h	0998h	1998h	2998h	3998h	4998h	5998h	6998h	7998h
67h	099Ch	199Ch	299Ch	399Ch	499Ch	599Ch	699Ch	799Ch
68h	09A0h	19A0h	29A0h	39A0h	49A0h	59A0h	69A0h	79A0h
69h	09A4h	19A4h	29A4h	39A4h	49A4h	59A4h	69A4h	79A4h
6Ah	09A8h	19A8h	29A8h	39A8h	49A8h	59A8h	69A8h	79A8h
6Bh	09ACh	19ACh	29ACh	39ACh	49ACh	59ACh	69ACh	79ACh
6Ch	09B0h	19B0h	29B0h	39B0h	49B0h	59B0h	69B0h	79B0h
6Dh	09B4h	19B4h	29B4h	39B4h	49B4h	59B4h	69B4h	79B4h
6Eh	09B8h	19B8h	29B8h	39B8h	49B8h	59B8h	69B8h	79B8h
6Fh	09BCh	19BCh	29BCh	39BCh	49BCh	59BCh	69BCh	79BCh
70h	09C0h	19C0h	29C0h	39C0h	49C0h	59C0h	69C0h	79C0h
71h	09C4h	19C4h	29C4h	39C4h	49C4h	59C4h	69C4h	79C4h
72h	09C8h	19C8h	29C8h	39C8h	49C8h	59C8h	69C8h	79C8h
73h	09CCh	19CCh	29CCh	39CCh	49CCh	59CCh	69CCh	79CCh
74h	09D0h	19D0h	29D0h	39D0h	49D0h	59D0h	69D0h	79D0h
75h	09D4h	19D4h	29D4h	39D4h	49D4h	59D4h	69D4h	79D4h
76h	09D8h	19D8h	29D8h	39D8h	49D8h	59D8h	69D8h	79D8h
77h	09DCh	19DCh	29DCh	39DCh	49DCh	59DCh	69DCh	79DCh
78h	09E0h	19E0h	29E0h	39E0h	49E0h	59E0h	69E0h	79E0h

Продолжение таблицы Б.7

Маска	A	B	C	D	E	F	G	H
79h	09E4h	19E4h	29E4h	39E4h	49E4h	59E4h	69E4h	79E4h
7Ah	09E8h	19E8h	29E8h	39E8h	49E8h	59E8h	69E8h	79E8h
7Bh	09ECh	19ECh	29ECh	39ECh	49ECh	59ECh	69ECh	79ECh
7Ch	09F0h	19F0h	29F0h	39F0h	49F0h	59F0h	69F0h	79F0h
7Dh	09F4h	19F4h	29F4h	39F4h	49F4h	59F4h	69F4h	79F4h
7Eh	09F8h	19F8h	29F8h	39F8h	49F8h	59F8h	69F8h	79F8h
7Fh	09FCh	19FCh	29FCh	39FCh	49FCh	59FCh	69FCh	79FCh
80h	0A00h	1A00h	2A00h	3A00h	4A00h	5A00h	6A00h	7A00h
81h	0A04h	1A04h	2A04h	3A04h	4A04h	5A04h	6A04h	7A04h
82h	0A08h	1A08h	2A08h	3A08h	4A08h	5A08h	6A08h	7A08h
83h	0A0Ch	1A0Ch	2A0Ch	3A0Ch	4A0Ch	5A0Ch	6A0Ch	7A0Ch
84h	0A10h	1A10h	2A10h	3A10h	4A10h	5A10h	6A10h	7A10h
85h	0A14h	1A14h	2A14h	3A14h	4A14h	5A14h	6A14h	7A14h
86h	0A18h	1A18h	2A18h	3A18h	4A18h	5A18h	6A18h	7A18h
87h	0A1Ch	1A1Ch	2A1Ch	3A1Ch	4A1Ch	5A1Ch	6A1Ch	7A1Ch
88h	0A20h	1A20h	2A20h	3A20h	4A20h	5A20h	6A20h	7A20h
89h	0A24h	1A24h	2A24h	3A24h	4A24h	5A24h	6A24h	7A24h
8Ah	0A28h	1A28h	2A28h	3A28h	4A28h	5A28h	6A28h	7A28h
8Bh	0A2Ch	1A2Ch	2A2Ch	3A2Ch	4A2Ch	5A2Ch	6A2Ch	7A2Ch
8Ch	0A20h	1A20h	2A20h	3A20h	4A20h	5A20h	6A20h	7A20h
8Dh	0A34h	1A34h	2A34h	3A34h	4A34h	5A34h	6A34h	7A34h
8Eh	0A38h	1A38h	2A38h	3A38h	4A38h	5A38h	6A38h	7A38h
8Fh	0A3Ch	1A3Ch	2A3Ch	3A3Ch	4A3Ch	5A3Ch	6A3Ch	7A3Ch
90h	0A40h	1A40h	2A40h	3A40h	4A40h	5A40h	6A40h	7A40h
91h	0A44h	1A44h	2A44h	3A44h	4A44h	5A44h	6A44h	7A44h
92h	0A48h	1A48h	2A48h	3A48h	4A48h	5A48h	6A48h	7A48h
93h	0A4Ch	1A4Ch	2A4Ch	3A4Ch	4A4Ch	5A4Ch	6A4Ch	7A4Ch
94h	0A50h	1A50h	2A50h	3A50h	4A50h	5A50h	6A50h	7A50h
95h	0A54h	1A54h	2A54h	3A54h	4A54h	5A54h	6A54h	7A54h
96h	0A58h	1A58h	2A58h	3A58h	4A58h	5A58h	6A58h	7A58h
97h	0A5Ch	1A5Ch	2A5Ch	3A5Ch	4A5Ch	5A5Ch	6A5Ch	7A5Ch
98h	0A60h	1A60h	2A60h	3A60h	4A60h	5A60h	6A60h	7A60h
99h	0A64h	1A64h	2A64h	3A64h	4A64h	5A64h	6A64h	7A64h
9Ah	0A68h	1A68h	2A68h	3A68h	4A68h	5A68h	6A68h	7A68h
9Bh	0A6Ch	1A6Ch	2A6Ch	3A6Ch	4A6Ch	5A6Ch	6A6Ch	7A6Ch
9Ch	0A70h	1A70h	2A70h	3A70h	4A70h	5A70h	6A70h	7A70h
9Dh	0A74h	1A74h	2A74h	3A74h	4A74h	5A74h	6A74h	7A74h
9Eh	0A78h	1A78h	2A78h	3A78h	4A78h	5A78h	6A78h	7A78h
9Fh	0A7Ch	1A7Ch	2A7Ch	3A7Ch	4A7Ch	5A7Ch	6A7Ch	7A7Ch
A0h	0A80h	1A80h	2A80h	3A80h	4A80h	5A80h	6A80h	7A80h
A1h	0A84h	1A84h	2A84h	3A84h	4A84h	5A84h	6A84h	7A84h
A2h	0A88h	1A88h	2A88h	3A88h	4A88h	5A88h	6A88h	7A88h
A3h	0A8Ch	1A8Ch	2A8Ch	3A8Ch	4A8Ch	5A8Ch	6A8Ch	7A8Ch
A4h	0A90h	1A90h	2A90h	3A90h	4A90h	5A90h	6A90h	7A90h
A5h	0A94h	1A94h	2A94h	3A94h	4A94h	5A94h	6A94h	7A94h
A6h	0A98h	1A98h	2A98h	3A98h	4A98h	5A98h	6A98h	7A98h
A7h	0A9Ch	1A9Ch	2A9Ch	3A9Ch	4A9Ch	5A9Ch	6A9Ch	7A9Ch
A8h	0AA0h	1AA0h	2AA0h	3AA0h	4AA0h	5AA0h	6AA0h	7AA0h

Продолжение таблицы Б.7

Маска	A	B	C	D	E	F	G	H
A9h	0AA4h	1AA4h	2AA4h	3AA4h	4AA4h	5AA4h	6AA4h	7AA4h
AAh	0AA8h	1AA8h	2AA8h	3AA8h	4AA8h	5AA8h	6AA8h	7AA8h
ABh	0AACh	1AACh	2AACh	3AACh	4AACh	5AACh	6AACh	7AACh
ACh	0AB0h	1AB0h	2AB0h	3AB0h	4AB0h	5AB0h	6AB0h	7AB0h
ADh	0AB4h	1AB4h	2AB4h	3AB4h	4AB4h	5AB4h	6AB4h	7AB4h
A Eh	0AB8h	1AB8h	2AB8h	3AB8h	4AB8h	5AB8h	6AB8h	7AB8h
AFh	0ABCh	1ABCh	2ABCh	3ABCh	4ABCh	5ABCh	6ABCh	7ABCh
B0h	0AC0h	1AC0h	2AC0h	3AC0h	4AC0h	5AC0h	6AC0h	7AC0h
B1h	0AC4h	1AC4h	2AC4h	3AC4h	4AC4h	5AC4h	6AC4h	7AC4h
B2h	0AC8h	1AC8h	2AC8h	3AC8h	4AC8h	5AC8h	6AC8h	7AC8h
B3h	0ACCh	1ACCh	2ACCh	3ACCh	4ACCh	5ACCh	6ACCh	7ACCh
B4h	0AD0h	1AD0h	2AD0h	3AD0h	4AD0h	5AD0h	6AD0h	7AD0h
B5h	0AD4h	1AD4h	2AD4h	3AD4h	4AD4h	5AD4h	6AD4h	7AD4h
B6h	0AD8h	1AD8h	2AD8h	3AD8h	4AD8h	5AD8h	6AD8h	7AD8h
B7h	0ADCh	1ADCh	2ADCh	3ADCh	4ADCh	5ADCh	6ADCh	7ADCh
B8h	0AE0h	1AE0h	2AE0h	3AE0h	4AE0h	5AE0h	6AE0h	7AE0h
B9h	0AE4h	1AE4h	2AE4h	3AE4h	4AE4h	5AE4h	6AE4h	7AE4h
BAh	0AE8h	1AE8h	2AE8h	3AE8h	4AE8h	5AE8h	6AE8h	7AE8h
BBh	0AECh	1AECh	2AECh	3AECh	4AECh	5AECh	6AECh	7AECh
BCh	0AF0h	1AF0h	2AF0h	3AF0h	4AF0h	5AF0h	6AF0h	7AF0h
BDh	0AF4h	1AF4h	2AF4h	3AF4h	4AF4h	5AF4h	6AF4h	7AF4h
BEh	0AF8h	1AF8h	2AF8h	3AF8h	4AF8h	5AF8h	6AF8h	7AF8h
BFh	0AFCh	1AFCh	2AFCh	3AFCh	4AFCh	5AFCh	6AFCh	7AFCh
C0h	0B00h	1B00h	2B00h	3B00h	4B00h	5B00h	6B00h	7B00h
C1h	0B04h	1B04h	2B04h	3B04h	4B04h	5B04h	6B04h	7B04h
C2h	0B08h	1B08h	2B08h	3B08h	4B08h	5B08h	6B08h	7B08h
C3h	0B0Ch	1B0Ch	2B0Ch	3B0Ch	4B0Ch	5B0Ch	6B0Ch	7B0Ch
C4h	0B10h	1B10h	2B10h	3B10h	4B10h	5B10h	6B10h	7B10h
C5h	0B14h	1B14h	2B14h	3B14h	4B14h	5B14h	6B14h	7B14h
C6h	0B18h	1B18h	2B18h	3B18h	4B18h	5B18h	6B18h	7B18h
C7h	0B1Ch	1B1Ch	2B1Ch	3B1Ch	4B1Ch	5B1Ch	6B1Ch	7B1Ch
C8h	0B20h	1B20h	2B20h	3B20h	4B20h	5B20h	6B20h	7B20h
C9h	0B24h	1B24h	2B24h	3B24h	4B24h	5B24h	6B24h	7B24h
CAh	0B28h	1B28h	2B28h	3B28h	4B28h	5B28h	6B28h	7B28h
CBh	0B2Ch	1B2Ch	2B2Ch	3B2Ch	4B2Ch	5B2Ch	6B2Ch	7B2Ch
CCh	0B20h	1B20h	2B20h	3B20h	4B20h	5B20h	6B20h	7B20h
CDh	0B34h	1B34h	2B34h	3B34h	4B34h	5B34h	6B34h	7B34h
CEh	0B38h	1B38h	2B38h	3B38h	4B38h	5B38h	6B38h	7B38h
CFh	0B3Ch	1B3Ch	2B3Ch	3B3Ch	4B3Ch	5B3Ch	6B3Ch	7B3Ch
D0h	0B40h	1B40h	2B40h	3B40h	4B40h	5B40h	6B40h	7B40h
D1h	0B44h	1B44h	2B44h	3B44h	4B44h	5B44h	6B44h	7B44h
D2h	0B48h	1B48h	2B48h	3B48h	4B48h	5B48h	6B48h	7B48h
D3h	0B4Ch	1B4Ch	2B4Ch	3B4Ch	4B4Ch	5B4Ch	6B4Ch	7B4Ch
D4h	0B50h	1B50h	2B50h	3B50h	4B50h	5B50h	6B50h	7B50h
D5h	0B54h	1B54h	2B54h	3B54h	4B54h	5B54h	6B54h	7B54h
D6h	0B58h	1B58h	2B58h	3B58h	4B58h	5B58h	6B58h	7B58h
D7h	0B5Ch	1B5Ch	2B5Ch	3B5Ch	4B5Ch	5B5Ch	6B5Ch	7B5Ch
D8h	0B60h	1B60h	2B60h	3B60h	4B60h	5B60h	6B60h	7B60h

Окончание таблицы Б.7

Маска	A	B	C	D	E	F	G	H
D9h	0B64h	1B64h	2B64h	3B64h	4B64h	5B64h	6B64h	7B64h
DAh	0B68h	1B68h	2B68h	3B68h	4B68h	5B68h	6B68h	7B68h
DBh	0B6Ch	1B6Ch	2B6Ch	3B6Ch	4B6Ch	5B6Ch	6B6Ch	7B6Ch
DCh	0B70h	1B70h	2B70h	3B70h	4B70h	5B70h	6B70h	7B70h
DDh	0B74h	1B74h	2B74h	3B74h	4B74h	5B74h	6B74h	7B74h
DEh	0B78h	1B78h	2B78h	3B78h	4B78h	5B78h	6B78h	7B78h
DFh	0B7Ch	1B7Ch	2B7Ch	3B7Ch	4B7Ch	5B7Ch	6B7Ch	7B7Ch
E0h	0B80h	1B80h	2B80h	3B80h	4B80h	5B80h	6B80h	7B80h
E1h	0B84h	1B84h	2B84h	3B84h	4B84h	5B84h	6B84h	7B84h
E2h	0B88h	1B88h	2B88h	3B88h	4B88h	5B88h	6B88h	7B88h
E3h	0B8Ch	1B8Ch	2B8Ch	3B8Ch	4B8Ch	5B8Ch	6B8Ch	7B8Ch
E4h	0B90h	1B90h	2B90h	3B90h	4B90h	5B90h	6B90h	7B90h
E5h	0B94h	1B94h	2B94h	3B94h	4B94h	5B94h	6B94h	7B94h
E6h	0B98h	1B98h	2B98h	3B98h	4B98h	5B98h	6B98h	7B98h
E7h	0B9Ch	1B9Ch	2B9Ch	3B9Ch	4B9Ch	5B9Ch	6B9Ch	7B9Ch
E8h	0BA0h	1BA0h	2BA0h	3BA0h	4BA0h	5BA0h	6BA0h	7BA0h
E9h	0BA4h	1BA4h	2BA4h	3BA4h	4BA4h	5BA4h	6BA4h	7BA4h
EAh	0BA8h	1BA8h	2BA8h	3BA8h	4BA8h	5BA8h	6BA8h	7BA8h
EBh	0BACh	1BACh	2BACh	3BACh	4BACh	5BACh	6BACh	7BACh
ECh	0BB0h	1BB0h	2BB0h	3BB0h	4BB0h	5BB0h	6BB0h	7BB0h
EDh	0BB4h	1BB4h	2BB4h	3BB4h	4BB4h	5BB4h	6BB4h	7BB4h
EEh	0BB8h	1BB8h	2BB8h	3BB8h	4BB8h	5BB8h	6BB8h	7BB8h
EFh	0BBCh	1BBCh	2BBCh	3BBCh	4BBCh	5BBCh	6BBCh	7BBCh
F0h	0BC0h	1BC0h	2BC0h	3BC0h	4BC0h	5BC0h	6BC0h	7BC0h
F1h	0BC4h	1BC4h	2BC4h	3BC4h	4BC4h	5BC4h	6BC4h	7BC4h
F2h	0BC8h	1BC8h	2BC8h	3BC8h	4BC8h	5BC8h	6BC8h	7BC8h
F3h	0BCCh	1BCCh	2BCCh	3BCCh	4BCCh	5BCCh	6BCCh	7BCCh
F4h	0BD0h	1BD0h	2BD0h	3BD0h	4BD0h	5BD0h	6BD0h	7BD0h
F5h	0BD4h	1BD4h	2BD4h	3BD4h	4BD4h	5BD4h	6BD4h	7BD4h
F6h	0BD8h	1BD8h	2BD8h	3BD8h	4BD8h	5BD8h	6BD8h	7BD8h
F7h	0BDCh	1BDCh	2BDCh	3BDCh	4BDCh	5BDCh	6BDCh	7BDCh
F8h	0BE0h	1BE0h	2BE0h	3BE0h	4BE0h	5BE0h	6BE0h	7BE0h
F9h	0BE4h	1BE4h	2BE4h	3BE4h	4BE4h	5BE4h	6BE4h	7BE4h
FAh	0BE8h	1BE8h	2BE8h	3BE8h	4BE8h	5BE8h	6BE8h	7BE8h
FBh	0BECh	1BECh	2BECh	3BECh	4BECh	5BECh	6BECh	7BECh
FCh	0BF0h	1BF0h	2BF0h	3BF0h	4BF0h	5BF0h	6BF0h	7BF0h
FDh	0BF4h	1BF4h	2BF4h	3BF4h	4BF4h	5BF4h	6BF4h	7BF4h
FEh	0BF8h	1BF8h	2BF8h	3BF8h	4BF8h	5BF8h	6BF8h	7BF8h
FFh	0BFCh	1BFCh	2BFCh	3BFCh	4BFCh	5BFCh	6BFCh	7BFCh
Зарезер- вировано	0C00h- 0FFCh	1C00h- 1FFCh	2C00h- 2FFCh	3C00h- 3FFCh	4C00h- 4FFCh	5C00h- 5FFCh	6C00h- 6FFCh	7C00h- 7FFCh

Таблица Б.8 – Мнемоника и соответствующие названия регистров контроллера GPIO

Мнемоника	Сброс	Название
4DATA	- - - h	Регистр данных порта
DATAOUT	0000h	Выходной регистр данных порта
OUTENSET	0000h	Регистр разрешения выходов порта
OUTENCLR	0000h	Регистр сброса разрешения выходов порта

Окончание таблицы Б.8

Мнемоника	Сброс	Название
ALTFUNCSET	0000h	Регистр включения альтернативной функции порта
ALTFUNCCLR	0000h	Регистр выключения альтернативной функции порта
INTENSET	0000h	Регистр разрешения прерываний порта
INTENCLR	0000h	Регистр сброса разрешения прерываний порта
INTTYPESET	0000h	Регистр типа прерываний порта
INTTYPECLR	0000h	Регистр сброса типа прерываний порта
INTPOLSET	0000h	Регистр полярности события прерывания порта
INTPOLCLR	0000h	Регистр сброса полярности события прерывания порта
INTSTATUS, INTCLEAR	0000h	Регистр состояния и сброса прерываний порта
MASKLOWBYTE	----h	Регистр маски n младшего байта порта
MASKHIGHBYTE	----h	Регистры масок n старших байт порта
Адреса 80018000h-8002FFFCh являются зарезервированными		

Таблица Б.9 – Регистры общего назначения

Адрес	Мнемоника	Сброс	Название
80030000h	GPIODEN0	00020062h	Регистр разрешения выходов портов А и В
80030004h	GPIODEN1	08000000h	Регистр разрешения выходов портов С и D
80030008h	GPIODEN2	00000400h	Регистр разрешения выходов портов Е и F
8003000Ch	GPIODEN3	00000000h	Регистр разрешения выходов портов G и H
80030010h- 80030014h	–	–	Зарезервировано
80030018h	GPIOPCTLA	00000000h	Регистр выбора функции порта А
8003001Ch	GPIOPCTLB	00000000h	Регистр выбора функции порта В
80030020h	GPIOPCTLC	00000000h	Регистр выбора функции порта С
80030024h	GPIOPCTLD	00000000h	Регистр выбора функции порта D
80030028h	GPIOPCTLE	00000000h	Регистр выбора функции порта Е
8003002Ch	GPIOPCTLF	00000000h	Регистр выбора функции порта F
80030030h	GPIOPCTLG	00000000h	Регистр выбора функции порта G
80030034h	GPIOPCTLH	00000000h	Регистр выбора функции порта H
80030038h- 80030044h	–	–	Зарезервировано
80030048h	GPIOODCTL0	00000000h	Регистр включения режима открытого коллектора портов А и В
8003004Ch	GPIOODCTL1	00000000h	Регистр включения режима открытого коллектора портов С и D
80030050h	GPIOODCTL2	00000000h	Регистр включения режима открытого коллектора портов Е и F
80030054h	GPIOODCTL3	00000000h	Регистр включения режима открытого коллектора портов G и H
80030058h- 8003005Ch	–	–	Зарезервировано
80030060h	GPIODSCTL0	00000000h	Регистр управления нагрузочной способностью выводов портов А и В
80030064h	GPIODSCTL1	00000000h	Регистр управления нагрузочной способностью выводов портов С и D
80030068h	GPIODSCTL2	00000000h	Регистр управления нагрузочной способностью выводов портов Е и F



Окончание таблицы Б.9

Адрес	Мнемоника	Сброс	Название
8003006Ch	GPIODSCTL3	00000000h	Регистр управления нагрузочной способностью выводов портов G и H
80030070h- 80030074h	–	–	Зарезервировано
80030078h	GPIOPUCTL0	00000000h	Регистр управления схемой «Pull-up» портов A и B
8003007Ch	GPIOPUCTL1	00000000h	Регистр управления схемой «Pull-up» портов C и D
80030080h	GPIOPUCTL2	00000000h	Регистр управления схемой «Pull-up» портов E и F
80030084h	GPIOPUCTL3	00000000h	Регистр управления схемой «Pull-up» портов G и H
80030088h- 80030090h	–	–	Зарезервировано
80030094h	PLL_CTRL	00000000h	Регистр управления настройками PLL
80030098h	PLL_OD	00000000h	Регистр задания выходного делителя PLL
8003009Ch	PLL_NR	00000000h	Регистр задания опорного делителя PLL
800300A0h	PLL_NF	00000000h	Регистр задания делителя обратной связи PLL
800300A4h	EXT_MEM_CFG	80000007h	Регистр настройки контроллера внешней памяти
800300A8h	ADC_CTRL0	00000000h	Регистр 0 настройки блоков АЦП
800300ACh	ADC_CTRL1	00000000h	Регистр 1 настройки блоков АЦП
800300B0h	PWM_SYNC	00000000h	Регистр синхронизации блоков ШИМ
800300B4h	PWM_CTRL	00000000h	Регистр настройки синхронизации блоков ШИМ
800300B8h	SYS_CLK	00000000h	Регистр настройки системной частоты микроконтроллера
800300BCh	APB_CLK	00000000h	Регистр настройки разрешения тактовых сигналов периферии
800300C0h	UART_CLK	00000000h	Регистр настройки тактовых сигналов блоков UART
800300C4h	SPI_CLK	00000000h	Регистр настройки тактовых сигналов блоков SPI
800300C8h	PER_RST0	00000000h	Регистр 0 сброса блоков периферии
800300CCh	PER_RST1	00000000h	Регистр 1 сброса блоков периферии
800300D0h	GPIOSE0	00000000h	Регистр управления пересинхронизацией входов GPIO портов A и B
800300D4h	GPIOSE1	00000000h	Регистр управления пересинхронизацией входов GPIO портов C и D
800300D8h	GPIOSE2	00000000h	Регистр управления пересинхронизацией входов GPIO портов E и F
800300DCh	GPIOSE3	00000000h	Регистр управления пересинхронизацией входов GPIO портов G и H
800300E0h - 800300ECh	–	–	Зарезервировано
800300F0h	GPIOQE0	00000000h	Регистр включения фильтра GPIO для портов A и B

Окончание таблицы Б.9

Адрес	Мнемоника	Сброс	Название
800300F4h	GPIOQE1	00000000h	Регистр включения фильтра GPIO для портов С и D
800300F8h	GPIOQE2	00000000h	Регистр включения фильтра GPIO для портов Е и F
800300FCh	GPIOQE3	00000000h	Регистр включения фильтра GPIO для портов G и H
80030100h	GPIOQM0	00000000h	Регистр режима работы фильтра GPIO для портов А и В
80030104h	GPIOQM1	00000000h	Регистр режима работы фильтра GPIO для портов С и D
80030108h	GPIOQM2	00000000h	Регистр режима работы фильтра GPIO для портов Е и F
8003010Ch	GPIOQM3	00000000h	Регистр режима работы фильтра GPIO для портов G и H
80030110h	GPIOQPAD	00000000h	Регистр настройки фильтров портов А-D
80030114h	GPIOQPEH	00000000h	Регистр настройки фильтров портов Е-H
80030118h- 8003012Ch	–	–	Зарезервировано
80030130h	USB_CTRL	00000000h	Регистр настройки USB PHY
80030134h	–	–	Зарезервировано
80030138h	UART_SPI_CLK_SEL	00000000h	Регистр выбора источников тактовых сигналов блоков UART и SPI
8003013Ch	ADC_CTRL2	00000000h	Регистр 2 настройки блоков АЦП
80030140h- 80030160h	–	–	Зарезервировано
80030164h	FLASH_FULL – ERASE	00000000h	Регистр полного стирания флеш-памяти
80030168h- 8006FFFCh	–	–	Зарезервировано

Таблица Б.10 – Регистры контроллера CAN

Адрес	Мнемоника	Сброс	Название
80070000h	CLC	00000003h	Регистр управления частотой
80070004h	–	–	Зарезервировано
80070008h	ID	002BC051h	Регистр идентификации
8007000Ch	FDR	00000000h	Регистр делителя
80070010h- 800700FCh	–	–	Зарезервировано
80070100h	LIST0	007F7F00h	Регистр списка 0
80070104h	LIST1	01000000h	Регистр свободного списка 1
80070108h	LIST2	01000000h	Регистр свободного списка 2
8007010Ch	LIST3	01000000h	Регистр свободного списка 3
80070110h	LIST4	01000000h	Регистр свободного списка 4
80070114h	LIST5	01000000h	Регистр свободного списка 5
80070118h	LIST6	01000000h	Регистр свободного списка 6
8007011Ch	LIST7	01000000h	Регистр свободного списка 7

Окончание таблицы Б.10

Адрес	Мнемоника	Сброс	Название
80070120h-8007013Ch	–	–	Зарезервировано
80070140h	MSPND0	00000000h	Регистр 0 ждущих прерываний
80070144h	MSPND1	00000000h	Регистр 1 ждущих прерываний
80070148h	MSPND2	00000000h	Регистр 2 ждущих прерываний
8007014Ch	MSPND3	00000000h	Регистр 3 ждущих прерываний
80070150h	MSPND4	00000000h	Регистр 4 ждущих прерываний
80070154h	MSPND5	00000000h	Регистр 5 ждущих прерываний
80070158h	MSPND6	00000000h	Регистр 6 ждущих прерываний
8007015Ch	MSPND7	00000000h	Регистр 7 ждущих прерываний
80070160h-8007017Ch	–	–	Зарезервировано
80070180h	MSID0	00000020h	Регистр 0 индекса сообщения
80070184h	MSID1	00000020h	Регистр 1 индекса сообщения
80070188h	MSID2	00000020h	Регистр 2 индекса сообщения
8007018Ch	MSID3	00000020h	Регистр 3 индекса сообщения
80070190h	MSID4	00000020h	Регистр 4 индекса сообщения
80070194h	MSID5	00000020h	Регистр 5 индекса сообщения
80070198h	MSID6	00000020h	Регистр 6 индекса сообщения
8007019Ch	MSID7	00000020h	Регистр 7 индекса сообщения
800701A0h-800701BCh	–	–	Зарезервировано
800701C0h	MSIMASK	00000000h	Регистр маски индекса сообщения
800701C4h	PANCTR	00000301h	Регистр панели команд
800701C8h	MCR	00000000h	Регистр управления
800701CCh	MITR	00000000h	Регистр прерываний
800701D0h-800701FCh	Зарезервировано		

Таблица Б.11 – Адреса регистров узлов контроллера CAN

Мнемоника	Адреса регистров узлов		Сброс	Название
	Узел 0	Узел 1		
NCR	80070200h	80070300h	00000001h	Регистр управления узла
NSR	80070204h	80070304h	00000000h	Регистр состояния узла
NIPR	80070208h	80070308h	00000000h	Регистр указателя прерываний узла
NPCR	8007020Ch	8007030Ch	00000000h	Регистр управления портом узла
NBTR	80070210h	80070310h	00000000h	Регистр синхронизации битов узла
NECNT	80070214h	80070314h	00600000h	Регистр счетчика ошибок узла
NFCR	80070218h	80070318h	00000000h	Регистр счетчика сообщений узла
Адреса 8007021Ch-80070FFCh являются зарезервированными				

Таблица Б.12 – Адреса регистров объектов сообщений контроллера CAN

Объект сообщения	Регистры объектов сообщений							
	Адрес 8007_xxxx							
	МО FCR	МО FGPR	МО IPR	МО AMR	МО DATAI	МО DATAH	МО AR	МОСТР/ MOSTAT
0	1000h	1004h	1008h	100Ch	1010h	1014h	1018h	101Ch
1	1020h	1024h	1028h	102Ch	1030h	1034h	1038h	103Ch
2	1040h	1044h	1048h	104Ch	1050h	1054h	1058h	105Ch
3	1060h	1064h	1068h	106Ch	1070h	1074h	1078h	107Ch
4	1080h	1084h	1088h	108Ch	1090h	1094h	1098h	109Ch
5	10A0h	10A4h	10A8h	10ACh	10B0h	10B4h	10B8h	10BCh
6	10C0h	10C4h	10C8h	10CCh	10D0h	10D4h	10D8h	10DCh
7	10E0h	10E4h	10E8h	10ECh	10F0h	10F4h	10F8h	10FCh
8	1100h	1104h	1108h	110Ch	1110h	1114h	1118h	111Ch
9	1120h	1124h	1128h	112Ch	1130h	1134h	1138h	113Ch
10	1140h	1144h	1148h	114Ch	1150h	1154h	1158h	115Ch
11	1160h	1164h	1168h	116Ch	1170h	1174h	1178h	117Ch
12	1180h	1184h	1188h	118Ch	1190h	1194h	1198h	119Ch
13	11A0h	11A4h	11A8h	11ACh	11B0h	11B4h	11B8h	11BCh
14	11C0h	11C4h	11C8h	11CCh	11D0h	11D4h	11D8h	11DCh
15	11E0h	11E4h	11E8h	11ECh	11F0h	11F4h	11F8h	11FCh
16	1200h	1204h	1208h	120Ch	1210h	1214h	1218h	121Ch
17	1220h	1224h	1228h	122Ch	1230h	1234h	1238h	123Ch
18	1240h	1244h	1248h	124Ch	1250h	1254h	1258h	125Ch
19	1260h	1264h	1268h	126Ch	1270h	1274h	1278h	127Ch
20	1280h	1284h	1288h	128Ch	1290h	1294h	1298h	129Ch
21	12A0h	12A4h	12A8h	12ACh	12B0h	12B4h	12B8h	12BCh
22	12C0h	12C4h	12C8h	12CCh	12D0h	12D4h	12D8h	12DCh
23	12E0h	12E4h	12E8h	12ECh	12F0h	12F4h	12F8h	12FCh
24	1300h	1304h	1308h	130Ch	1310h	1314h	1318h	131Ch
25	1320h	1324h	1328h	132Ch	1330h	1334h	1338h	133Ch
26	1340h	1344h	1348h	134Ch	1350h	1354h	1358h	135Ch
27	1360h	1364h	1368h	136Ch	1370h	1374h	1378h	137Ch
28	1380h	1384h	1388h	138Ch	1390h	1394h	1398h	139Ch
29	13A0h	13A4h	13A8h	13ACh	13B0h	13B4h	13B8h	13BCh
30	13C0h	13C4h	13C8h	13CCh	13D0h	13D4h	13D8h	13DCh
31	13E0h	13E4h	13E8h	13ECh	13F0h	13F4h	13F8h	13FCh
32	1400h	1404h	1408h	140Ch	1410h	1414h	1418h	141Ch
33	1420h	1424h	1428h	142Ch	1430h	1434h	1438h	143Ch
34	1440h	1444h	1448h	144Ch	1450h	1454h	1458h	145Ch
35	1460h	1464h	1468h	146Ch	1470h	1474h	1478h	147Ch
36	1480h	1484h	1488h	148Ch	1490h	1494h	1498h	149Ch
37	14A0h	14A4h	14A8h	14ACh	14B0h	14B4h	14B8h	14BCh
38	14C0h	14C4h	14C8h	14CCh	14D0h	14D4h	14D8h	14DCh
39	14E0h	14E4h	14E8h	14ECh	14F0h	14F4h	14F8h	14FCh
40	1500h	1504h	1508h	150Ch	1510h	1514h	1518h	151Ch
41	1520h	1524h	1528h	152Ch	1530h	1534h	1538h	153Ch
42	1540h	1544h	1548h	154Ch	1550h	1554h	1558h	155Ch

Продолжение таблицы Б.12

Объект сообщения	МО FCR	МО FGPR	МО IPR	МО AMR	МО DATAL	МО DATAH	МО AR	МОСТР/ MOSTAT
43	1560h	1564h	1568h	156Ch	1570h	1574h	1578h	157Ch
44	1580h	1584h	1588h	158Ch	1590h	1594h	1598h	159Ch
45	15A0h	15A4h	15A8h	15ACh	15B0h	15B4h	15B8h	15BCh
46	15C0h	15C4h	15C8h	15CCh	15D0h	15D4h	15D8h	15DCh
47	15E0h	15E4h	15E8h	15ECh	15F0h	15F4h	15F8h	15FCh
48	1600h	1604h	1608h	160Ch	1610h	1614h	1618h	161Ch
49	1620h	1624h	1628h	162Ch	1630h	1634h	1638h	163Ch
50	1640h	1644h	1648h	164Ch	1650h	1654h	1658h	165Ch
51	1660h	1664h	1668h	166Ch	1670h	1674h	1678h	167Ch
52	1680h	1684h	1688h	168Ch	1690h	1694h	1698h	169Ch
53	16A0h	16A4h	16A8h	16ACh	16B0h	16B4h	16B8h	16BCh
54	16C0h	16C4h	16C8h	16CCh	16D0h	16D4h	16D8h	16DCh
55	16E0h	16E4h	16E8h	16ECh	16F0h	16F4h	16F8h	16FCh
56	1700h	1704h	1708h	170Ch	1710h	1714h	1718h	171Ch
57	1720h	1724h	1728h	172Ch	1730h	1734h	1738h	173Ch
58	1740h	1744h	1748h	174Ch	1750h	1754h	1758h	175Ch
59	1760h	1764h	1768h	176Ch	1770h	1774h	1778h	177Ch
60	1780h	1784h	1788h	178Ch	1790h	1794h	1798h	179Ch
61	17A0h	17A4h	17A8h	17ACh	17B0h	17B4h	17B8h	17BCh
62	17C0h	17C4h	17C8h	17CCh	17D0h	17D4h	17D8h	17DCh
63	17E0h	17E4h	17E8h	17ECh	17F0h	17F4h	17F8h	17FCh
64	1800h	1804h	1808h	180Ch	1810h	1814h	1818h	181Ch
65	1820h	1824h	1828h	182Ch	1830h	1834h	1838h	183Ch
66	1840h	1844h	1848h	184Ch	1850h	1854h	1858h	185Ch
67	1860h	1864h	1868h	186Ch	1870h	1874h	1878h	187Ch
68	1880h	1884h	1888h	188Ch	1890h	1894h	1898h	189Ch
69	18A0h	18A4h	18A8h	18ACh	18B0h	18B4h	18B8h	18BCh
70	18C0h	18C4h	18C8h	18CCh	18D0h	18D4h	18D8h	18DCh
71	18E0h	18E4h	18E8h	18ECh	18F0h	18F4h	18F8h	18FCh
72	1900h	1904h	1908h	190Ch	1910h	1914h	1918h	191Ch
73	1920h	1924h	1928h	192Ch	1930h	1934h	1938h	193Ch
74	1940h	1944h	1948h	194Ch	1950h	1954h	1958h	195Ch
75	1960h	1964h	1968h	196Ch	1970h	1974h	1978h	197Ch
76	1980h	1984h	1988h	198Ch	1990h	1994h	1998h	199Ch
77	19A0h	19A4h	19A8h	19ACh	19B0h	19B4h	19B8h	19BCh
78	19C0h	19C4h	19C8h	19CCh	19D0h	19D4h	19D8h	19DCh
79	19E0h	19E4h	19E8h	19ECh	19F0h	19F4h	19F8h	19FCh
80	1A00h	1A04h	1A08h	1A0Ch	1A10h	1A14h	1A18h	1A1Ch
81	1A20h	1A24h	1A28h	1A2Ch	1A30h	1A34h	1A38h	1A3Ch
82	1A40h	1A44h	1A48h	1A4Ch	1A50h	1A54h	1A58h	1A5Ch
83	1A60h	1A64h	1A68h	1A6Ch	1A70h	1A74h	1A78h	1A7Ch
84	1A80h	1A84h	1A88h	1A8Ch	1A90h	1A94h	1A98h	1A9Ch
85	1AA0h	1AA4h	1AA8h	1AACh	1AB0h	1AB4h	1AB8h	1ABCh
86	1AC0h	1AC4h	1AC8h	1ACCh	1AD0h	1AD4h	1AD8h	1ADCh
87	1AE0h	1AE4h	1AE8h	1AECh	1AF0h	1AF4h	1AF8h	1AFCh
88	1B00h	1B04h	1B08h	1B0Ch	1B10h	1B14h	1B18h	1B1Ch

Продолжение таблицы Б.12

Объект сообщения	МО FCR	МО FGPR	МО IPR	МО AMR	МО DATAL	МО DATAH	МО AR	МОСТР/ MOSTAT
89	1B20h	1B24h	1B28h	1B2Ch	1B30h	1B34h	1B38h	1B3Ch
90	1B40h	1B44h	1B48h	1B4Ch	1B50h	1B54h	1B58h	1B5Ch
91	1B60h	1B64h	1B68h	1B6Ch	1B70h	1B74h	1B78h	1B7Ch
92	1B80h	1B84h	1B88h	1B8Ch	1B90h	1B94h	1B98h	1B9Ch
93	1BA0h	1BA4h	1BA8h	1BACH	1BB0h	1BB4h	1BB8h	1BBCh
94	1BC0h	1BC4h	1BC8h	1BCCh	1BD0h	1BD4h	1BD8h	1BDCh
95	1BE0h	1BE4h	1BE8h	1BECh	1BF0h	1BF4h	1BF8h	1BFCh
96	1C00h	1C04h	1C08h	1C0Ch	1C10h	1C14h	1C18h	1C1Ch
97	1C20h	1C24h	1C28h	1C2Ch	1C30h	1C34h	1C38h	1C3Ch
98	1C40h	1C44h	1C48h	1C4Ch	1C50h	1C54h	1C58h	1C5Ch
99	1C60h	1C64h	1C68h	1C6Ch	1C70h	1C74h	1C78h	1C7Ch
100	1C80h	1C84h	1C88h	1C8Ch	1C90h	1C94h	1C98h	1C9Ch
101	1CA0h	1CA4h	1CA8h	1CACh	1CB0h	1CB4h	1CB8h	1CBCh
102	1CC0h	1CC4h	1CC8h	1CCCh	1CD0h	1CD4h	1CD8h	1CDCh
103	1CE0h	1CE4h	1CE8h	1CECh	1CF0h	1CF4h	1CF8h	1CFCh
104	1D00h	1D04h	1D08h	1D0Ch	1D10h	1D14h	1D18h	1D1Ch
105	1D20h	1D24h	1D28h	1D2Ch	1D30h	1D34h	1D38h	1D3Ch
106	1D40h	1D44h	1D48h	1D4Ch	1D50h	1D54h	1D58h	1D5Ch
107	1D60h	1D64h	1D68h	1D6Ch	1D70h	1D74h	1D78h	1D7Ch
108	1D80h	1D84h	1D88h	1D8Ch	1D90h	1D94h	1D98h	1D9Ch
109	1DA0h	1DA4h	1DA8h	1DACh	1DB0h	1DB4h	1DB8h	1DBCh
110	1DC0h	1DC4h	1DC8h	1DCCh	1DD0h	1DD4h	1DD8h	1DDCh
111	1DE0h	1DE4h	1DE8h	1DECh	1DF0h	1DF4h	1DF8h	1DFCh
112	1E00h	1E04h	1E08h	1E0Ch	1E10h	1E14h	1E18h	1E1Ch
113	1E20h	1E24h	1E28h	1E2Ch	1E30h	1E34h	1E38h	1E3Ch
114	1E40h	1E44h	1E48h	1E4Ch	1E50h	1E54h	1E58h	1E5Ch
115	1E60h	1E64h	1E68h	1E6Ch	1E70h	1E74h	1E78h	1E7Ch
116	1E80h	1E84h	1E88h	1E8Ch	1E90h	1E94h	1E98h	1E9Ch
117	1EA0h	1EA4h	1EA8h	1EACH	1EB0h	1EB4h	1EB8h	1EBCh
118	1EC0h	1EC4h	1EC8h	1ECCh	1ED0h	1ED4h	1ED8h	1EDCh
119	1EE0h	1EE4h	1EE8h	1EECh	1EF0h	1EF4h	1EF8h	1EFCh
120	1F00h	1F04h	1F08h	1F0Ch	1F10h	1F14h	1F18h	1F1Ch
121	1F20h	1F24h	1F28h	1F2Ch	1F30h	1F34h	1F38h	1F3Ch
122	1F40h	1F44h	1F48h	1F4Ch	1F50h	1F54h	1F58h	1F5Ch
123	1F60h	1F64h	1F68h	1F6Ch	1F70h	1F74h	1F78h	1F7Ch
124	1F80h	1F84h	1F88h	1F8Ch	1F90h	1F94h	1F98h	1F9Ch
125	1FA0h	1FA4h	1FA8h	1FACH	1FB0h	1FB4h	1FB8h	1FBCh
126	1FC0h	1FC4h	1FC8h	1FCCh	1FD0h	1FD4h	1FD8h	1FDCh
127	1FE0h	1FE4h	1FE8h	1FECh	1FF0h	1FF4h	1FF8h	1FFCh
128	2000h	2004h	2008h	200Ch	2010h	2014h	2018h	201Ch
129	2020h	2024h	2028h	202Ch	2030h	2034h	2038h	203Ch
130	2040h	2044h	2048h	204Ch	2050h	2054h	2058h	205Ch
131	2060h	2064h	2068h	206Ch	2070h	2074h	2078h	207Ch
132	2080h	2084h	2088h	208Ch	2090h	2094h	2098h	209Ch
133	20A0h	20A4h	20A8h	20ACH	20B0h	20B4h	20B8h	20BCh
134	20C0h	20C4h	20C8h	20CCh	20D0h	20D4h	20D8h	20DCh

Продолжение таблицы Б.12

Объект сообщения	МО FCR	МО FGPR	МО IPR	МО AMR	МО DATAL	МО DATAH	МО AR	МОСТР/ MOSTAT
135	20E0h	20E4h	20E8h	20ECh	20F0h	20F4h	20F8h	20FCh
136	2100h	2104h	2108h	210Ch	2110h	2114h	2118h	211Ch
137	2120h	2124h	2128h	212Ch	2130h	2134h	2138h	213Ch
138	2140h	2144h	2148h	214Ch	2150h	2154h	2158h	215Ch
139	2160h	2164h	2168h	216Ch	2170h	2174h	2178h	217Ch
140	2180h	2184h	2188h	218Ch	2190h	2194h	2198h	219Ch
141	21A0h	21A4h	21A8h	21ACh	21B0h	21B4h	21B8h	21BCh
142	21C0h	21C4h	21C8h	21CCh	21D0h	21D4h	21D8h	21DCh
143	21E0h	21E4h	21E8h	21ECh	21F0h	21F4h	21F8h	21FCh
144	2200h	2204h	2208h	220Ch	2210h	2214h	2218h	221Ch
145	2220h	2224h	2228h	222Ch	2230h	2234h	2238h	223Ch
146	2240h	2244h	2248h	224Ch	2250h	2254h	2258h	225Ch
147	2260h	2264h	2268h	226Ch	2270h	2274h	2278h	227Ch
148	2280h	2284h	2288h	228Ch	2290h	2294h	2298h	229Ch
149	22A0h	22A4h	22A8h	22ACh	22B0h	22B4h	22B8h	22BCh
150	22C0h	22C4h	22C8h	22CCh	22D0h	22D4h	22D8h	22DCh
151	22E0h	22E4h	22E8h	22ECh	22F0h	22F4h	22F8h	22FCh
152	2300h	2304h	2308h	230Ch	2310h	2314h	2318h	231Ch
153	2320h	2324h	2328h	232Ch	2330h	2334h	2338h	233Ch
154	2340h	2344h	2348h	234Ch	2350h	2354h	2358h	235Ch
155	2360h	2364h	2368h	236Ch	2370h	2374h	2378h	237Ch
156	2380h	2384h	2388h	238Ch	2390h	2394h	2398h	239Ch
157	23A0h	23A4h	23A8h	23ACh	23B0h	23B4h	23B8h	23BCh
158	23C0h	23C4h	23C8h	23CCh	23D0h	23D4h	23D8h	23DCh
159	23E0h	23E4h	23E8h	23ECh	23F0h	23F4h	23F8h	23FCh
160	2400h	2404h	2408h	240Ch	2410h	2414h	2418h	241Ch
161	2420h	2424h	2428h	242Ch	2430h	2434h	2438h	243Ch
162	2440h	2444h	2448h	244Ch	2450h	2454h	2458h	245Ch
163	2460h	2464h	2468h	246Ch	2470h	2474h	2478h	247Ch
164	2480h	2484h	2488h	248Ch	2490h	2494h	2498h	249Ch
165	24A0h	24A4h	24A8h	24ACh	24B0h	24B4h	24B8h	24BCh
166	24C0h	24C4h	24C8h	24CCh	24D0h	24D4h	24D8h	24DCh
167	24E0h	24E4h	24E8h	24ECh	24F0h	24F4h	24F8h	24FCh
168	2500h	2504h	2508h	250Ch	2510h	2514h	2518h	251Ch
169	2520h	2524h	2528h	252Ch	2530h	2534h	2538h	253Ch
170	2540h	2544h	2548h	254Ch	2550h	2554h	2558h	255Ch
171	2560h	2564h	2568h	256Ch	2570h	2574h	2578h	257Ch
172	2580h	2584h	2588h	258Ch	2590h	2594h	2598h	259Ch
173	25A0h	25A4h	25A8h	25ACh	25B0h	25B4h	25B8h	25BCh
174	25C0h	25C4h	25C8h	25CCh	25D0h	25D4h	25D8h	25DCh
175	25E0h	25E4h	25E8h	25ECh	25F0h	25F4h	25F8h	25FCh
176	2600h	2604h	2608h	260Ch	2610h	2614h	2618h	261Ch
177	2620h	2624h	2628h	262Ch	2630h	2634h	2638h	263Ch
178	2640h	2644h	2648h	264Ch	2650h	2654h	2658h	265Ch
179	2660h	2664h	2668h	266Ch	2670h	2674h	2678h	267Ch
180	2680h	2684h	2688h	268Ch	2690h	2694h	2698h	269Ch

Продолжение таблицы Б.12

Объект сообщения	МО FCR	МО FGPR	МО IPR	МО AMR	МО DATAL	МО DATAH	МО AR	МОСТР/ MOSTAT
181	26A0h	26A4h	26A8h	26ACh	26B0h	26B4h	26B8h	26BCh
182	26C0h	26C4h	26C8h	26CCh	26D0h	26D4h	26D8h	26DCh
183	26E0h	26E4h	26E8h	26ECh	26F0h	26F4h	26F8h	26FCh
184	2700h	2704h	2708h	270Ch	2710h	2714h	2718h	271Ch
185	2720h	2724h	2728h	272Ch	2730h	2734h	2738h	273Ch
186	2740h	2744h	2748h	274Ch	2750h	2754h	2758h	275Ch
187	2760h	2764h	2768h	276Ch	2770h	2774h	2778h	277Ch
188	2780h	2784h	2788h	278Ch	2790h	2794h	2798h	279Ch
189	27A0h	27A4h	27A8h	27ACh	27B0h	27B4h	27B8h	27BCh
190	27C0h	27C4h	27C8h	27CCh	27D0h	27D4h	27D8h	27DCh
191	27E0h	27E4h	27E8h	27ECh	27F0h	27F4h	27F8h	27FCh
192	2800h	2804h	2808h	280Ch	2810h	2814h	2818h	281Ch
193	2820h	2824h	2828h	282Ch	2830h	2834h	2838h	283Ch
194	2840h	2844h	2848h	284Ch	2850h	2854h	2858h	285Ch
195	2860h	2864h	2868h	286Ch	2870h	2874h	2878h	287Ch
196	2880h	2884h	2888h	288Ch	2890h	2894h	2898h	289Ch
197	28A0h	28A4h	28A8h	28ACh	28B0h	28B4h	28B8h	28BCh
198	28C0h	28C4h	28C8h	28CCh	28D0h	28D4h	28D8h	28DCh
199	28E0h	28E4h	28E8h	28ECh	28F0h	28F4h	28F8h	28FCh
200	2900h	2904h	2908h	290Ch	2910h	2914h	2918h	291Ch
201	2920h	2924h	2928h	292Ch	2930h	2934h	2938h	293Ch
202	2940h	2944h	2948h	294Ch	2950h	2954h	2958h	295Ch
203	2960h	2964h	2968h	296Ch	2970h	2974h	2978h	297Ch
204	2980h	2984h	2988h	298Ch	2990h	2994h	2998h	299Ch
205	29A0h	29A4h	29A8h	29ACh	29B0h	29B4h	29B8h	29BCh
206	29C0h	29C4h	29C8h	29CCh	29D0h	29D4h	29D8h	29DCh
207	29E0h	29E4h	29E8h	29ECh	29F0h	29F4h	29F8h	29FCh
208	2A00h	2A04h	2A08h	2A0Ch	2A10h	2A14h	2A18h	2A1Ch
209	2A20h	2A24h	2A28h	2A2Ch	2A30h	2A34h	2A38h	2A3Ch
210	2A40h	2A44h	2A48h	2A4Ch	2A50h	2A54h	2A58h	2A5Ch
211	2A60h	2A64h	2A68h	2A6Ch	2A70h	2A74h	2A78h	2A7Ch
212	2A80h	2A84h	2A88h	2A8Ch	2A90h	2A94h	2A98h	2A9Ch
213	2AA0h	2AA4h	2AA8h	2AACh	2AB0h	2AB4h	2AB8h	2ABCh
214	2AC0h	2AC4h	2AC8h	2ACCh	2AD0h	2AD4h	2AD8h	2ADCh
215	2AE0h	2AE4h	2AE8h	2AECh	2AF0h	2AF4h	2AF8h	2AFCh
216	2B00h	2B04h	2B08h	2B0Ch	2B10h	2B14h	2B18h	2B1Ch
217	2B20h	2B24h	2B28h	2B2Ch	2B30h	2B34h	2B38h	2B3Ch
218	2B40h	2B44h	2B48h	2B4Ch	2B50h	2B54h	2B58h	2B5Ch
219	2B60h	2B64h	2B68h	2B6Ch	2B70h	2B74h	2B78h	2B7Ch
220	2B80h	2B84h	2B88h	2B8Ch	2B90h	2B94h	2B98h	2B9Ch
221	2BA0h	2BA4h	2BA8h	2BACH	2BB0h	2BB4h	2BB8h	2BBCh
222	2BC0h	2BC4h	2BC8h	2BCCh	2BD0h	2BD4h	2BD8h	2BDCh
223	2BE0h	2BE4h	2BE8h	2BECh	2BF0h	2BF4h	2BF8h	2BFCh
224	2C00h	2C04h	2C08h	2C0Ch	2C10h	2C14h	2C18h	2C1Ch
225	2C20h	2C24h	2C28h	2C2Ch	2C30h	2C34h	2C38h	2C3Ch
226	2C40h	2C44h	2C48h	2C4Ch	2C50h	2C54h	2C58h	2C5Ch



Окончание таблицы Б.12

Объект сообщения	МО FCR	МО FGPR	МО IPR	МО AMR	МО DATAL	МО DATAH	МО AR	МОСТР/MOSTAT
227	2C60h	2C64h	2C68h	2C6Ch	2C70h	2C74h	2C78h	2C7Ch
228	2C80h	2C84h	2C88h	2C8Ch	2C90h	2C94h	2C98h	2C9Ch
229	2CA0h	2CA4h	2CA8h	2CACH	2CB0h	2CB4h	2CB8h	2CBCh
230	2CC0h	2CC4h	2CC8h	2CCCh	2CD0h	2CD4h	2CD8h	2CDCh
231	2CE0h	2CE4h	2CE8h	2CECh	2CF0h	2CF4h	2CF8h	2CFCh
232	2D00h	2D04h	2D08h	2D0Ch	2D10h	2D14h	2D18h	2D1Ch
233	2D20h	2D24h	2D28h	2D2Ch	2D30h	2D34h	2D38h	2D3Ch
234	2D40h	2D44h	2D48h	2D4Ch	2D50h	2D54h	2D58h	2D5Ch
235	2D60h	2D64h	2D68h	2D6Ch	2D70h	2D74h	2D78h	2D7Ch
236	2D80h	2D84h	2D88h	2D8Ch	2D90h	2D94h	2D98h	2D9Ch
237	2DA0h	2DA4h	2DA8h	2DACH	2DB0h	2DB4h	2DB8h	2DBCh
238	2DC0h	2DC4h	2DC8h	2DCCh	2DD0h	2DD4h	2DD8h	2DDCh
239	2DE0h	2DE4h	2DE8h	2DECh	2DF0h	2DF4h	2DF8h	2DFCh
240	2E00h	2E04h	2E08h	2E0Ch	2E10h	2E14h	2E18h	2E1Ch
241	2E20h	2E24h	2E28h	2E2Ch	2E30h	2E34h	2E38h	2E3Ch
242	2E40h	2E44h	2E48h	2E4Ch	2E50h	2E54h	2E58h	2E5Ch
243	2E60h	2E64h	2E68h	2E6Ch	2E70h	2E74h	2E78h	2E7Ch
244	2E80h	2E84h	2E88h	2E8Ch	2E90h	2E94h	2E98h	2E9Ch
245	2EA0h	2EA4h	2EA8h	2EACH	2EB0h	2EB4h	2EB8h	2EBCh
246	2EC0h	2EC4h	2EC8h	2ECCh	2ED0h	2ED4h	2ED8h	2EDCh
247	2EE0h	2EE4h	2EE8h	2EECh	2EF0h	2EF4h	2EF8h	2EFCh
248	2F00h	2F04h	2F08h	2F0Ch	2F10h	2F14h	2F18h	2F1Ch
249	2F20h	2F24h	2F28h	2F2Ch	2F30h	2F34h	2F38h	2F3Ch
250	2F40h	2F44h	2F48h	2F4Ch	2F50h	2F54h	2F58h	2F5Ch
251	2F60h	2F64h	2F68h	2F6Ch	2F70h	2F74h	2F78h	2F7Ch
252	2F80h	2F84h	2F88h	2F8Ch	2F90h	2F94h	2F98h	2F9Ch
253	2FA0h	2FA4h	2FA8h	2FACH	2FB0h	2FB4h	2FB8h	2FBCh
254	2FC0h	2FC4h	2FC8h	2FCCh	2FD0h	2FD4h	2FD8h	2FDCh
255	2FE0h	2FE4h	2FE8h	2FECh	2FF0h	2FF4h	2FF8h	2FFCh
Адреса 80073000h-8007FFFCh являются зарезервированными								

Таблица Б.13 – Мнемоника и соответствующие названия регистров объектов сообщений контроллера CAN

Мнемоника	Сброс	Название
MOFCR	00000000h	Регистр управления функционированием объекта сообщения
MOFGPR	00000000h	Регистр указателя FIFO/шлюза объекта сообщения
MOIPR	00000000h	Регистр указателя прерываний объекта сообщения
MOAMR	3FFFFFFFh	Регистр маски объекта сообщения
MODATAL	00000000h	Младший регистр данных объекта сообщения
MODATAH	00000000h	Старший регистр данных объекта сообщения
MOAR	00000000h	Регистр арбитража объекта сообщения
МОСТР/MOSTAT	См. таблицу Б.14	Регистр управления/состояния объекта сообщения

Таблица Б.14 – Состояние регистров МОСТР/MOSTAT объектов сообщений после сброса (n-порядковый номер объекта сообщения)

n (код)	МОСТР / MOSTAT		
	PNEXT (биты 31–24)	PPREV (биты 23–16)	Биты 15–0
0 (00h)	01h	00h	0000h
1 (01h)	02h	00h	
2 (02h)	03h	01h	
3 (03h)	04h	02h	
...	...	...	
252 (FCh)	FDh	FBh	
253 (FDh)	FEh	FCh	
254 (FEh)	FFh	FDh	
255 (FFh)	FFh	FEh	

Таблица Б.15 – Регистры контроллера Ethernet

Адрес	Мнемоника	Сброс	Название
80080000h	MAC1	00008000h	Регистр1 конфигурации MAC
80080004h	MAC2	00000000h	Регистр2 конфигурации MAC
80080008h	IPGT	00000000h	Back-to-Back Inter-Packet-Gap регистр
8008000Ch	IPGR	00000000h	Регистр Non-Back-to-Back Inter-Packet-Gap
80080010h	CLRT	0000370Fh	Регистр окна коллизий/повторов
80080014h	MAXF	00000600h	Регистр верхней границы размера Frame
80080018h	SUPP	00001000h	Регистр поддержки РНУ-интерфейса
8008001Ch	–	–	Зарезервировано
80080020h	MCFG	00000000h	Регистр управления конфигурацией МП
80080024h	MCMD	00000000h	Регистр команд МП
80080028h	MADR	00000000h	Регистр адреса МП
8008002Ch	MWTD	00000000h	Регистр записываемых данных в МП
80080030h	MRDD	00000000h	Регистр считываемых данных из МП
80080034h	MIND	00000000h	Регистр флагов состояния МП
80080038h	SMП	00000000h	Регистр состояния
8008003Ch	FIFOCFG	0000001Fh	Регистр конфигурации буфера МПFIFO
80080040h	SA0	00000000h	Регистр адреса станции SA0
80080044h	SA1	00000000h	Регистр адреса станции SA1
80080048h	SA2	00000000h	Регистр адреса станции SA2
8008004Ch- 8008017Ch	–	–	Зарезервировано
80080180h	DMATxCTRL	00000000h	Регистр управления передачей
80080184h	DMATxDSCR	00000000h	Регистр указателя дескриптора передачи
80080188h	DMATxSTAT	00000000h	Регистр статуса передачи
8008018Ch	DMARxCTRL	00000000h	Регистр управления приемом
80080190h	DMARxDSCR	00000000h	Регистр указателя дескриптора приема
80080194h	DMARxSTAT	00000000h	Регистр статуса приема
80080198h	DMAINTMASK	00000000h	Регистр маски прерывания
8008019Ch	DMAINT	00000000h	Регистр прерываний
800881A0h- 8008FFFCCh	–	–	Зарезервировано

Таблица Б.16 – Регистры контроллера USB (хост)

Адрес	Мнемоника	Сброс	Название
80090000h	VERSION	00000001h	Регистр версии
80090004h	USBCMD_STS_INTR	01008000h	Регистр управления 1
80090008h	FRAME_REG	00200000h	Регистр кадра
8009000Ch	–	–	Зарезервировано
80090010h	PORT_STS	00000000h	Регистр управления 1
80090014h	USB_PKT_FIELDS_A	00000000h	Регистр А управления передачей данных
80090018h	USB_PKT_FIELDS_B	00000000h	Регистр В управления передачей данных
8009001Ch	BUFF_START_ADDR	00000000h	Регистр адреса начала массива передаваемых данных
80090020h	TBT	00000000h	Регистр передаваемых данных
80090024h	USB_STATUS	00000000h	Регистр состояния системы
80090028h	–	–	Зарезервировано
8009002Ch	Data_Buffer	00000000h	Регистр данных.
80090030h	SLAVE_IN_COUNT	00000000h	Регистр принятых данных

Таблица Б.17 – Регистры контроллера USB (устройство)

80090000h	IRQ_STAT_L	00000000h	Регистр состояния прерываний
80090008h	IRQ_ENB_L	00000000h	Регистр разрешения прерываний
80090010h	USB_IRQ_STAT	00000004h	Регистр состояния прерываний
80090014h	USB_IRQ_ENB	00000040h	Регистр разрешения прерываний
80090018h	USB_OPER	00000002h	Регистр операций
8009001Ch	USB_FRAME_CNT	00000000h	Регистр счетчика кадров
80090020h	USB_ADDR	00000000h	Регистр адреса
80090024h	–	–	Зарезервировано
Регистры контрольной конечной точки			
80090028h	CEP_DATA_BUF	00000000h	Регистр данных для передачи
8009002Ch	CEP_CTRL_STAT	00000000h	Регистр управления и состояния буфера
80090030h	CEP_IRQ_ENB	00000000h	Регистр разрешения прерываний буфера
80090034h	CEP_IRQ_STAT	00000000h	Регистр флагов прерываний буфера
80090038h	CEP_IN_XFRCNT	00000000h	Регистр числа байт для отправки
8009003Ch	CEP_OUT_XFRCNT	00000000h	Регистр числа принятых байт
80090040h	–	–	Зарезервировано
80090044h	CEP_SETUP1_0	00000000h	Регистр нулевого и первого байтов пакета Setup
80090048h	CEP_SETUP3_2	00000000h	Регистр второго и третьего байтов пакета Setup
8009004Ch	CEP_SETUP5_4	00000000h	Регистр четвертого и пятого байтов пакета Setup
80090050h	CEP_SETUP7_6	00000000h	Регистр шестого и седьмого байтов пакета Setup
80090054h	CEP_START_ADDR	00000000h	Регистр начала адресного пространства
80090058h	CEP_END_ADDR	00000000h	Регистр конца адресного пространства
8009005Ch	DMA_CTRL_STS	00000000h	Регистр управления DMA
80090060h	DMA_CNT	00000000h	Регистр количества байт

Таблица Б.18 – Регистры конечной точки (x – 0, 1)

Мнемоника	Адреса регистров		Сброс	Название
	EP0	EP1		
USB_EP_x_DATA_BUF	80090064h	8009008Ch	0000h	Регистр обмена данными с буфером
USB_EP_x_IRQ_STAT	80090068h	80090090h	0002h	Регистр флагов прерываний не управляющего буфера
USB_EP_x_IRQ_ENB	8009006Ch	80090094h	0002h	Регистр разрешения прерываний не управляющего буфера
USB_EP_x_AVAIL_CNT	80090070h	80090098h	0000h	Регистр числа байт в буфере
USB_EP_x_RSP_SC	80090074h	8009009Ch	0000h	Регистр установки и сброса отклика
USB_EP_x_MPS	80090078h	800900A0h	0000h	Регистр максимального размера пакета
USB_EP_x_CNT	8009007Ch	800900A4h	0000h	Регистр числа байт буфера типа IN
USB_EP_x_EP_CFG	80090080h	800900A8h	0000h	Регистр конфигурации не управляющего буфера
USB_EP_x_START_ADDR	80090084h	800900ACh	0000h	Регистр начала адресного пространства, выделенного под буфер.
USB_EP_x_END_ADDR	80090088h	800900B0h	0000h	Регистр конца адресного пространства, выделенного под буфер

Таблица Б.19 – Регистры контроллера USB

Адрес	Мнемоника	Сброс	Название
800900B4h-800906FCh	–	–	Зарезервировано
80090700h	AHB_DMA_ADDR	00000000h	Регистр адреса записи и чтения в режиме DMA
80090704h	OTG_IRQ_STAT	00000000h	Регистр состояния
80090708h	OTG_IRQ_EN	00000000h	Регистр разрешения прерываний
8009070Ch-9FFFFFFCh	–	–	Зарезервировано

Таблица Б.20 – Регистры сторожевого таймера

Адрес	Мнемоника	Сброс	Название
A0000000h	LOAD	FFFFFFFFh	Регистр начального значения счетчика
A0000004h	VALUE	FFFFFFFFh	Регистр текущего значения счетчика
A0000008h	CTRL	00000000h	Регистр программного управления
A000000Ch	INTCLR	00000000h	Регистр сброса
A0000010h	RIS	00000000h	Регистр прерывания
A0000014h	MIS	00000000h	Регистр маскированного прерывания счетчика
A0000018h-A00000BCh	–	–	Зарезервировано
A0000C00h	CLOCK	00000000h	Регистр управления доступом к остальным регистрам блока
A0000C04h-A0000FFCh	–	–	Зарезервировано

Таблица Б.21 – Адреса регистров контроллеров I2C

Мнемоника	Адреса регистров		Сброс	Название
	I2C0	I2C1		
SDA	A0001000h	A0002000h	xxh	Сдвиговый регистр данных
ST	A0001004h	A0002004h	00h	Регистр состояния
CST	A0001008h	A0002008h	00h	Регистр управления и статуса
CTL0	A000100Ch	A000200Ch	00h	Регистр 0 управления
ADDR	A0001010h	A0002010h	00h	Регистр собственного адреса
CTL1	A0001014h	A0002014h	00h	Регистр 1 управления
TOPR	A0001018h	A0002018h	00h	Регистр загрузки предделителя
CTL2	A000101Ch	A000201Ch	00h	Регистр 2 управления
–	A0001020h- A0001FFCh	A0002020h- A0002FFCh	–	Зарезервировано

Таблица Б.22 – Адреса регистров таймеров

Мнемоника	Таймеры			Сброс	Название
	Адрес A000_xxxx				
	Таймер 0	Таймер 1	Таймер 2		
CTRL	3000h	4000h	5000h	0000h	Регистр управления
VALUE	3004h	4004h	5004h	00000000h	Регистр текущего значения
RELOAD	3008h	4008h	5008h	00000000h	Регистр начального значения счетчика
INTSTATUS_ INTCLEAR	300Ch	400Ch	500Ch	0000h	Регистр прерывания
–	3010h- 3FFCh	4010h- 4FFCh	5010h- 5FFCh	–	Зарезервировано

Таблица Б.23 – Регистры контроллера DMA

Адрес	Мнемоника	Сброс	Название
A0006000h	STATUS	0nn0000h	Регистр статуса
A0006004h	CFG	–	Регистр конфигурации
A0006008h	CTRL_BASE_PTR	00000000h	Регистр базового адреса управляющих данных каналов
A000600Ch	ALT_CTRL_ BASE_PTR	000000nnh	Регистр базового адреса альтернативных управляющих данных каналов
A0006010h	WAITONREQ_ STATUS	00000000h	Регистр статуса ожидания запроса на обработку каналов
A0006014h	CHNL_SW_ REQUEST	–	Регистр программного запроса на обработку каналов
A0006018h	CHNL_ USEBURST_SET	00000000h	Регистр установки пакетного обмена каналов
A000601Ch	CHNL_ USEBURST_CLR	–	Регистр сброса пакетного обмена каналов
A0006020h	CHNL_REQ_ MASK_SET	00000000h	Регистр маскирования запросов на обслуживание каналов
A0006024h	CHNL_REQ_ MASK_CLR	–	Регистр очистки маскирования запросов на обслуживание каналов
A0006028h	CHNL_ ENABLE_SET	00000000h	Регистр установки разрешения каналов

Окончание таблицы Б.23

Адрес	Мнемоника	Сброс	Название
A000602Ch	CHNL_ENABLE_CLR	–	Регистр сброса разрешения каналов
A0006030h	CHNL_PRI_ALT_SET	00000000h	Регистр установки первичной/альтернативной структуры управляющих данных каналов
A0006034h	CHNL_PRI_ALT_CLR	–	Регистр сброса первичной/альтернативной структуры управляющих данных каналов
A0006038h	CHNL_PRIORITY_SET	00000000h	Регистр установки приоритета каналов
A000603Ch	CHNL_PRIORITY_CLR	–	Регистр сброса установок приоритета каналов
A0006040h- A0006048h	–	–	Зарезервировано
A000604Ch	ERR_CLR	00000000h	Регистр сброса флага ошибки
A0006050h- A0006FFCh	–	–	Зарезервировано

Таблица Б.24 – Адреса регистров контроллеров UART

Мнемоника	Контроллеры UART				Сброс	Название
	Адрес A000_xxxx					
	UART0	UART 1	UART 2	UART 3		
DR	7000h	8000h	9000h	A000h	0000h	Регистр данных
RSR_ECR	7004h	8004h	9004h	A004h	0000h	Регистр состояния приемника и сброса ошибки приемника
–	7008h- 7014h	8008h- 8014h	9008h- 9014h	A008h- A014h	–	Зарезервировано
FR	7018h	8018h	9018h	A018h	0090h	Регистр флагов
–	701Ch, 7020h	801Ch, 8020h	901Ch, 9020h	A01Ch, A020h	–	Зарезервировано
IBRD	7024h	8024h	9024h	A024h	0000h	Регистр целой части делителя
FBRD	7028h	8028h	9028h	A028h	0000h	Регистр дробной части делителя
LCR_H	702Ch	802Ch	902Ch	A02Ch	0000h	Регистр управления линией
CR	7030h	8030h	9030h	A030h	0300h	Регистр управления
IFLS	7034h	8034h	9034h	A034h	0012h	Регистр порога прерывания по заполнению буфера FIFO
IMSC	7038h	8038h	9038h	A038h	0000h	Регистр маски прерывания
RIS	703Ch	803Ch	903Ch	A03Ch	0000h	Регистр состояния прерываний
MIS	7040h	8040h	9040h	A040h	0000h	Регистр состояния прерываний с маскированием
ICR	7044h	8044h	9044h	A044h	0000h	Регистр сброса прерывания
DMACR	7048h	8048h	9048h	A048h	0000h	Регистр управления прямым доступом к памяти
–	7050h- 7FFCh	8050h- 8FFCh	9050h- 9FFCh	A050h- AFFCh	–	Зарезервировано

Таблица Б.25 – Адреса регистров блоков ШИМ

Мнемоника	Блоки ШИМ								
	Адрес А000_хххх					Адрес А001_хххх			
	PWM0	PWM 1	PWM 2	PWM 3	PWM 4	PWM 5	PWM 6	PWM 7	PWM 8
TBCTL	B000h	C000h	D000h	E000h	F000h	0000h	1000h	2000h	3000h
TBSTS	B004h	C004h	D004h	E004h	F004h	0004h	1004h	2004h	3004h
TBPHS	B008h	C008h	D008h	E008h	F008h	0008h	1008h	2008h	3008h
TBCTR	B00Ch	C00Ch	D00Ch	E00Ch	F00Ch	000Ch	100Ch	200Ch	300Ch
TBPRD	B010h	C010h	D010h	E010h	F010h	0010h	1010h	2010h	3010h
CMPCCTL	B014h	C014h	D014h	E014h	F014h	0014h	1014h	2014h	3014h
CMPA	B018h	C018h	D018h	E018h	F018h	0018h	1018h	2018h	3018h
CMPB	B01Ch	C01Ch	D01Ch	E01Ch	F01Ch	001Ch	101Ch	201Ch	301Ch
AQCTLA	B020h	C020h	D020h	E020h	F020h	0020h	1020h	2020h	3020h
AQCTLB	B024h	C024h	D024h	E024h	F024h	0024h	1024h	2024h	3024h
AQSFRC	B028h	C028h	D028h	E028h	F028h	0028h	1028h	2028h	3028h
AQCSFRC	B02Ch	C02Ch	D02Ch	E02Ch	F02Ch	002Ch	102Ch	202Ch	302Ch
DBCTL	B030h	C030h	D030h	E030h	F030h	0030h	1030h	2030h	3030h
DBRED	B034h	C034h	D034h	E034h	F034h	0034h	1034h	2034h	3034h
DBFED	B038h	C038h	D038h	E038h	F038h	0038h	1038h	2038h	3038h
TZSEL	B03Ch	C03Ch	D03Ch	E03Ch	F03Ch	003Ch	103Ch	203Ch	303Ch
TZCTL	B040h	C040h	D040h	E040h	F040h	0040h	1040h	2040h	3040h
TZEINT	B044h	C044h	D044h	E044h	F044h	0044h	1044h	2044h	3044h
TZFLG	B048h	C048h	D048h	E048h	F048h	0048h	1048h	2048h	3048h
TZCLR	B04Ch	C04Ch	D04Ch	E04Ch	F04Ch	004Ch	104Ch	204Ch	304Ch
TZFRC	B050h	C050h	D050h	E050h	F050h	0050h	1050h	2050h	3050h
ETSEL	B054h	C054h	D054h	E054h	F054h	0054h	1054h	2054h	3054h
ETPS	B058h	C058h	D058h	E058h	F058h	0058h	1058h	2058h	3058h
ETFLG	B05Ch	C05Ch	D05Ch	E05Ch	F05Ch	005Ch	105Ch	205Ch	305Ch
ETCLR	B060h	C060h	D060h	E060h	F060h	0060h	1060h	2060h	3060h
ETFRC	B064h	C064h	D064h	E064h	F064h	0064h	1064h	2064h	3064h
PCCTL	B068h	C068h	D068h	E068h	F068h	0068h	1068h	2068h	3068h
HRCNFG	B06Ch	C06Ch	D06Ch	E06Ch	F06Ch	006Ch	106Ch	206Ch	306Ch
FWDTH	B070h	C070h	D070h	E070h	F070h	0070h	1070h	2070h	3070h
Зарезервировано	B074h- B084h	C074h- C084h	D074h- D084h	E074h- E084h	F074h- F084h	0074h- 0084h	1074h- 1084h	2074h- 2084h	3074h- 3084h
HDSEL	B088h	C088h	D088h	E088h	F088h	0088h	1088h	2088h	3088h
HDCTL	B08Ch	C08Ch	D08Ch	E08Ch	F08Ch	008Ch	108Ch	208Ch	308Ch
HDEINT	B090h	C090h	D090h	E090h	F090h	0090h	1090h	2090h	3090h
HDFLG	B094h	C094h	D094h	E094h	F094h	0094h	1094h	2094h	3094h
HDCLR	B098h	C098h	D098h	E098h	F098h	0098h	1098h	2098h	3098h
HDFRC	B09Ch	C09Ch	D09Ch	E09Ch	F09Ch	009Ch	109Ch	209Ch	309Ch
HDINTCLR	B0A0h	C0A0h	D0A0h	E0A0h	F0A0h	00A0h	10A0h	20A0h	30A0h
TZINTCLR	B0A4h	C0A4h	D0A4h	E0A4h	F0A4h	00A4h	10A4h	20A4h	30A4h
INTCLR	B0A8h	C0A8h	D0A8h	E0A8h	F0A8h	00A8h	10A8h	20A8h	30A8h
Зарезервировано	B0ACh- BFFCh	C0ACh- CFFCh	D0ACh- DFFCh	E0ACh- EFFCh	F0ACh- FFFCh	00ACh- 0FFCh	10ACh- 1FFCh	20ACh- 2FFCh	30ACh- 3FFCh

Таблица Б.26 – Мнемоника и названия регистров блоков ШИМ

Мнемоника	Сброс	Название
TBCTL	00h	Регистр управления таймером
TBSTS	00h	Регистр статуса таймера
TBPHS	00h	Регистр фазы
TBCTR	00h	Регистр текущего значения таймера ШИМ
TBPRD	00h	Регистр максимального значения таймера
CMPCCTL	00h	Регистр управления компаратором
CMPA	00h	Регистр порога срабатывания А
CMPB	00h	Регистр порога срабатывания В
AQCTLA	00h	Регистр обработчика для выхода А
AQCTLB	00h	Регистр обработчика для выхода В
AQSFRCL	00h	Регистр обработчика для однократного программного управления
AQCSFRCL	00h	Регистр обработчика для циклического программного управления
DBCTL	00h	Регистр управления генератором «мертвого времени» блока ШИМ
DBRED	00h	Регистр задержки фронта
DBFED	00h	Регистр задержки среза
TZSEL	00h	Регистр источника сигнала аварии
TZCTL	00h	Регистр управления детектором событий аварии
TZEINT	00h	Регистр маски прерывания детектора событий аварии
TZFLG	00h	Регистр флагов прерывания детектора событий аварии
TZCLR	00h	Регистр сброса флагов прерывания детектора событий аварии
TZFRC	00h	Регистр программной эмуляции сигнала аварии
ETSEL	00h	Регистр источника триггера событий
ETPS	00h	Регистр предделителя триггера событий
ETFLG	00h	Регистр флагов триггера событий
ETCLR	00h	Регистр сброса флагов триггера событий
ETFRC	00h	Регистр программной эмуляции событий
PCCTL	00h	Регистр управления модулятором
HRCNFG	00h	Регистр конфигурации блока ШИМ высокого разрешения
FWDTH	00h	Регистр ширины фильтрации
HDSEL	00h	Регистр источника события удержания
HDCTL	00h	Регистр управления детектором событий удержания
HDEINT	00h	Регистр маски прерывания порогового выключателя
HDFLG	00h	Регистр флагов прерывания порогового выключателя
HDCLR	00h	Регистр сброса флагов порогового выключателя
HDFRC	00h	Регистр программной активации порогового выключателя
HDINTCLR	00h	Регистр сброса прерывания порогового выключателя
TZINTCLR	00h	Регистр сброса прерывания детектора событий аварии
INTCLR	00h	Регистр сброса прерывания таймера блока ШИМ



Таблица Б.27 – Адреса регистров блоков захвата

Мнемо-ника	Блоки захвата						Название
	Адрес A001_xxxx						
	CAP0	CAP 1	CAP 2	CAP 3	CAP 4	CAP 5	
TSCTR	4000h	5000h	6000h	7000h	8000h	9000h	Регистр таймера
STRPHS	4004h	5004h	6004h	7004h	8004h	9004h	Регистр загрузки таймера
CAP0	4008h	5008h	6008h	7008h	8008h	9008h	Регистр захвата 0
CAP1	400Ch	500Ch	600Ch	700Ch	800Ch	900Ch	Регистр захвата 1
CAP2	4010h	5010h	6010h	7010h	8010h	9010h	Регистр захвата 2
CAP3	4014h	5014h	6014h	7014h	8014h	9014h	Регистр захвата 3
–	4018h-4024h	5018h-5024h	6018h-6024h	7018h-7024h	8018h-8024h	9018h-9024h	Зарезервировано
ECCTL0	4028h	5028h	6028h	7028h	8028h	9028h	Регистр контроля захвата 0
ECCTL1	402Ch	502Ch	602Ch	702Ch	802Ch	902Ch	Регистр контроля захвата 1
ECEINT	4030h	5030h	6030h	7030h	8030h	9030h	Регистр маски прерываний
ECFLG	4034h	5034h	6034h	7034h	8034h	9034h	Регистр статуса прерываний
ECCLR	4038h	5438h	6038h	7038h	8038h	9038h	Регистр сброса прерываний
ECFRC	403Ch	503Ch	603Ch	703Ch	803Ch	903Ch	Тестовый регистр генерации прерываний
PEINT	4040h	5040h	6040h	7040h	8040h	9040h	Регистр прерывания
–	4044h-4FFCh	5044h-5FFCh	6044h-6FFCh	7044h-7FFCh	8044h-8FFCh	9044h-9FFCh	Зарезервировано
Примечание – Состояние всех регистров после сброса 00000000h.							

Таблица Б.28 – Адреса регистров квадратурных декодеров

Мнемоника	Декодеры		Название
	Адрес A001_xxxx		
	QEP0	QEP1	
QPOSCNT	A000h	B000h	Регистр счетчика позиции
QPOSINIT	A004h	B004h	Регистр загрузки счетчика позиции
QPOSMAX	A008h	B008h	Регистр максимального значения счетчика позиции
QPOSCMP	A00Ch	B00Ch	Регистр сравнения счетчика позиции
QPOSILAT	A010h	B010h	Регистр хранения позиции по индексации
QPOSSLAT	A014h	B014h	Регистр хранения позиции по стробу
QOSLAT	A018h	B018h	Регистр хранения позиции по сторожевому таймеру
QUTMR	A01Ch	B01Ch	Регистр таймера временных отсчетов
QUPRD	A020h	BA20h	Регистр порога таймера временных отсчетов
QWDTMR	A024h	B024h	Регистр сторожевого таймера
QWDPRD	A028h	B028h	Регистр длительности сторожевого отсчета
QDECCTL	A02Ch	B02Ch	Регистр управления входами
QEPCTL	A030h	B030h	Регистр управления квадратурного декодера
QCAPCTL	A034h	B034h	Регистр блока захвата
QPOSCTL	A038h	B038h	Регистр управления счетчиком позиции
QEINT	A03Ch	B03Ch	Регистр масок прерываний

Окончание таблицы Б.28

Мнемоника	QEP0	QEP1	Название
QFLG	A040h	B040h	Регистр флагов прерываний
QCLR	A044h	B044h	Регистр сброса прерываний
QFRC	A048h	B048h	Регистр генерации прерываний
QEPSTS	A04Ch	B04Ch	Регистр статуса
QCTMR	A050h	B050h	Регистр таймера
QCPRD	A054h	B054h	Регистр длительности измерения
QCTMRLAT	A058h	B058h	Регистр хранения таймера
QCPRLAT	A05Ch	B05Ch	Регистр хранения длительности измерения
–	A060h- A06Ch	B060h- B06Ch	Зарезервировано
INTCLR	A070h	B070h	Регистр сброса прерываний
–	A074h- AFFCh	B074h- BFFCh	Зарезервировано
Примечание – Состояние всех регистров после сброса 00000000h.			

Таблица Б.29 – Регистры загрузочной флеш-памяти

Адрес	Мнемоника	Сброс	Название
A001C000h	FMA		Регистр адреса
A001C004h	FMD0		Регистр 0 слова данных
A001C008h	FMC		Регистр команд
A001C00Ch	FCIS		Регистр статуса
A001C010h	FCIM		Регистр маски прерываний
A001C014h	FCIC		Регистр сброса флагов статуса
A001C018h- A001C04Ch	–	–	Зарезервировано
A001C050h	FMD1		Регистр 1 слова данных
A001C054h	FMD2		Регистр 2 слова данных
A001C058h	FMD3		Регистр 3 слова данных
A001C05Ch- A001C07Ch	–	–	Зарезервировано
A001C080h	T_ACC		Регистр временных параметров 1
A001C084h	T_NVS		Регистр временных параметров 2
A001C088h	T_NVH		Регистр временных параметров 3
A001C08Ch	T_RCV		Регистр временных параметров 4
A001C090h	T_PGS		Регистр временных параметров 5
A001C094h	T_PROG		Регистр временных параметров 6
A001C098h	T_PGH		Регистр временных параметров 7
A001C09Ch	T_ERASE		Регистр временных параметров 8
A001C0A0h	T_ME		Регистр временных параметров 9
A001C0A4h	T_NVH1		Регистр временных параметров 10
A001C0A8h- A001CFFCh	–	–	Зарезервировано

Таблица Б.30 – Регистры аналогового компаратора

Адрес	Мнемоника	Сброс	Название
A001D000h	MIS	00000000h	Регистр маскированных статусов прерываний
A001D004h	RIS	00000000h	Регистр статусов прерываний
A001D008h	INTEN	00000000h	Регистр маски прерываний
A001D00Ch	REFCTL0	00000000h	Регистр управления опорным напряжением 0
A001D010h	REFCTL1	00000000h	Регистр управления опорным напряжением 1
A001D014h	REFCTL2	00000000h	Регистр управления опорным напряжением 2
A001D018h- A001D01Ch	–	–	Зарезервировано
A001D020h	STAT0	00000000h	Регистр статуса компаратора 0
A001D024h	CTL0	00000000h	Регистр управления компаратором 0
A001D028h- A001D03Ch	–	–	Зарезервировано
A001D040h	STAT1	00000000h	Регистр статуса компаратора 1
A001D044h	CTL1	00000000h	Регистр управления компаратором 1
A001D048h- A001D05Ch	–	–	Зарезервировано
A001D060h	STAT2	00000000h	Регистр статуса компаратора 2
A001D064h	CTL2	00000000h	Регистр управления компаратором 2
A001D07Ch	POWER	00000000h	Регистр питания аналоговой части
A001D068h- A001DFFCh	–	–	Зарезервировано

Таблица Б.31 – Адреса регистров контроллеров SPI

Мнемо-ника	Контроллеры SPI				Сброс	Название
	Адрес A001_xxxx		Адрес A002_xxxx			
	SPI0	SPI1	SPI2	SPI3		
SPI_CR0	E000h	F000h	0000h	1000h	0000h	Регистр управления 0
SPI_CR1	E004h	F004h	0004h	1004h	00h	Регистр управления 1
SPI_DR	E008h	F008h	0008h	1008h	0xh	Буфер FIFO приемника и передатчика
SPI_SR	E00Ch	F00Ch	000Ch	100Ch	03h	Регистр состояния
SPI_CPSR	E010h	F010h	0010h	1010h	00h	Регистр делителя тактовой частоты
SPI_IMSC	E014h	F014h	0014h	1014h	00h	Регистр маски прерывания
SPI_RIS	E018h	F018h	0018h	1018h	08h	Регистр состояния прерываний без учета маскирования
SPI_MIS	E01Ch	F01Ch	001Ch	101Ch	00h	Регистр состояния прерываний с учетом маскирования
SPI_ICR	E020h	F020h	0020h	1020h	00h	Регистр сброса прерывания
SPI_DMACR	E024h	F024h	0024h	1024h	00h	Регистр управления прямым доступом к памяти
–	E028h- EFFCh	F028h- FFFCh	0028h- 0FFCh	1028h- 1FFCh	–	Зарезервировано

Таблица Б.32 – Регистры пользовательской флеш-памяти

Адрес	Мнемоника	Сброс	Название
A0022000h	FMA	0000h	Регистр адреса
A0022004h	FMD	0000h	Регистр 1 слова данных
A0022008h	FMC	0000h	Регистр команд
A002200Ch	FCIS	0000h	Регистр статуса
A0022010h	FCIM	0000h	Регистр маски прерываний
A0022014h	FCIC	0000h	Регистр сброса флагов статуса
A0022018h- A002207Ch	–	–	Зарезервировано
A0022080h	T_ACC	0000h	Регистр временных параметров 1
A0022084h	T_NV5	0000h	Регистр временных параметров 2
A0022088h	T_NVH	0000h	Регистр временных параметров 3
A002208Ch	T_RCV	0000h	Регистр временных параметров 4
A0022090h	T_PGS	0000h	Регистр временных параметров 5
A0022094h	T_PROG	0000h	Регистр временных параметров 6
A0022098h	T_PGH	0000h	Регистр временных параметров 7
A002209Ch	T_ERASE	0000h	Регистр временных параметров 8
A00220A0h	T_ME	0000h	Регистр временных параметров 9
A00220A4h	T_NVH1	0000h	Регистр временных параметров 10
A00220A8h- A0022FFCh	–	–	Зарезервировано

Таблица Б.33 – Регистры блока RTC

Адрес	Мнемоника	Сброс	Название
A0023000h	PSECOND	0000h	Регистр долей секунд
A0023004h	SECOND	0000h	Регистр секунд
A0023008h	MINUTE	0000h	Регистр минут
A002300Ch	–	–	Зарезервировано
A0023010h	HOUR	0000h	Регистр часов
A0023014h	–	–	Зарезервировано
A0023018h	DAY	0000h	Регистр дней
A002301Ch	–	–	Зарезервировано
A0023020h	DATE	0000h	Регистр даты
A0023024h	MONTH	0000h	Регистр месяца
A0023028h	YEAR	0000h	Регистр года
A002302Ch	SHDW	00000080h	Регистр управления загрузкой теневых регистров
A0023030h	TIME	0000h	Регистр текущего времени
A0023034h- DFFFFFFCh	–	–	Зарезервировано

Таблица Б.34 – Регистры контроллера прерываний NVIC

Адрес	Мнемоника	Сброс	Название
E000E100h	ISER0	0000h	Регистр разрешения прерываний по векторам 0 – 31
E000E104h	ISER1	0000h	Регистр разрешения прерываний по векторам 32 – 63
E000E108h	ISER2	0000h	Регистр разрешения прерываний по векторам 64 – 95
E000E10Ch	ISER3	0000h	Регистр разрешения прерываний по векторам 96 – 127
E000E110h	ISER4	0000h	Регистр разрешения прерываний по векторам 127 – 133
E000E114h- E000E17Ch	–	–	Зарезервировано

Продолжение таблицы Б.34

Адрес	Мнемоника	Сброс	Название
E000E180h	ICER0	0000h	Регистр сброса разрешений прерываний по векторам 0 – 31
E000E184h	ICER1	0000h	Регистр сброса разрешений прерываний по векторам 32 – 63
E000E188h	ICER2	0000h	Регистр сброса разрешений прерываний по векторам 64 – 95
E000E18Ch	ICER3	0000h	Регистр сброса разрешений прерываний по векторам 96 – 127
E000E190h	ICER4	0000h	Регистр сброса разрешений прерываний по векторам 127–133
E000E194h- E000E1FCh	–	–	Зарезервировано
E000E200h	ISPR0	0000h	Регистр ждущих прерываний по векторам 0 – 31
E000E204h	ISPR1	0000h	Регистр ждущих прерываний по векторам 32 – 63
E000E208h	ISPR2	0000h	Регистр ждущих прерываний по векторам 64 – 95
E000E20Ch	ISPR3	0000h	Регистр ждущих прерываний по векторам 96 – 127
E000E210h	ISPR4	0000h	Регистр ждущих прерываний по векторам 127 – 133
E000E214h- E000E27Ch	–	–	Зарезервировано
E000E280h	ICPR0	0000h	Регистр запрета ждущих прерываний по векторам 0 – 31
E000E284h	ICPR1	0000h	Регистр запрета ждущих прерываний по векторам 32 – 63
E000E288h	ICPR2	0000h	Регистр запрета ждущих прерываний по векторам 64 – 95
E000E28Ch	ICPR3	0000h	Регистр запрета ждущих прерываний по векторам 96 – 127
E000E290h	ICPR4	0000h	Регистр запрета ждущих прерываний по векторам 127 – 133
E000E294h- E000E2FCh	–	–	Зарезервировано
E000E300h	IABR0	0000h	Регистр флагов прерываний по векторам 0 – 31
E000E304h	IABR1	0000h	Регистр флагов прерываний по векторам 32 – 63
E000E308h	IABR2	0000h	Регистр флагов прерываний по векторам 64 – 95
E000E30Ch	IABR3	0000h	Регистр флагов прерываний по векторам 96 – 127
E000E310h	IABR4	0000h	Регистр флагов прерываний по векторам 127 – 133
E000E314h- E000E3FCh	–	–	Зарезервировано
E000E400h	IPR00	0000h	Регистр приоритетов векторов прерываний 0 – 3
E000E404h	IPR01	0000h	Регистр приоритетов векторов прерываний 4 – 7
E000E408h	IPR02	0000h	Регистр приоритетов векторов прерываний 8 – 11
E000E40Ch	IPR03	0000h	Регистр приоритетов векторов прерываний 12 – 15
E000E410h	IPR04	0000h	Регистр приоритетов векторов прерываний 16 – 19
E000E414h	IPR05	0000h	Регистр приоритетов векторов прерываний 20 – 23
E000E418h	IPR06	0000h	Регистр приоритетов векторов прерываний 24 – 27
E000E41Ch	IPR07	0000h	Регистр приоритетов векторов прерываний 28 – 31
E000E420h	IPR08	0000h	Регистр приоритетов векторов прерываний 32 – 35
E000E424h	IPR09	0000h	Регистр приоритетов векторов прерываний 36 – 39
E000E428h	IPR10	0000h	Регистр приоритетов векторов прерываний 40 – 43
E000E42Ch	IPR11	0000h	Регистр приоритетов векторов прерываний 44 – 47
E000E430h	IPR12	0000h	Регистр приоритетов векторов прерываний 48 – 51
E000E434h	IPR13	0000h	Регистр приоритетов векторов прерываний 52 – 55
E000E438h	IPR14	0000h	Регистр приоритетов векторов прерываний 56 – 59
E000E43Ch	IPR15	0000h	Регистр приоритетов векторов прерываний 60 – 63
E000E440h	IPR16	0000h	Регистр приоритетов векторов прерываний 64 – 67
E000E444h	IPR17	0000h	Регистр приоритетов векторов прерываний 68 – 71
E000E448h	IPR18	0000h	Регистр приоритетов векторов прерываний 72 – 75
E000E44Ch	IPR19	0000h	Регистр приоритетов векторов прерываний 76 – 79

Окончание таблицы Б.34

Адрес	Мнемоника	Сброс	Название
E000E450h	IPR20	0000h	Регистр приоритетов векторов прерываний 80 – 83
E000E454h	IPR21	0000h	Регистр приоритетов векторов прерываний 84 – 87
E000E458h	IPR22	0000h	Регистр приоритетов векторов прерываний 88 – 91
E000E45Ch	IPR23	0000h	Регистр приоритетов векторов прерываний 92 – 95
E000E460h	IPR24	0000h	Регистр приоритетов векторов прерываний 96 – 99
E000E464h	IPR25	0000h	Регистр приоритетов векторов прерываний 100 – 103
E000E468h	IPR26	0000h	Регистр приоритетов векторов прерываний 104 – 107
E000E46Ch	IPR27	0000h	Регистр приоритетов векторов прерываний 108 – 111
E000E470h	IPR28	0000h	Регистр приоритетов векторов прерываний 112 – 115
E000E474h	IPR29	0000h	Регистр приоритетов векторов прерываний 116 – 119
E000E478h	IPR30	0000h	Регистр приоритетов векторов прерываний 120 – 123
E000E47Ch	IPR31	0000h	Регистр приоритетов векторов прерываний 124 – 127
E000E480h	IPR32	0000h	Регистр приоритетов векторов прерываний 128 – 131
E000E484h	IPR33	0000h	Регистр приоритетов векторов прерываний 132 и 133

Таблица Б.35 – Регистры ядра

Адреса	Описание
E0000000h-E000E0FCh, E000E488h-FFFFFFFFh	Зарезервированная область

## Приложение В (обязательное) Коды состояний функционирования блока I2C

В таблицах В.1 – В.11 представлена информация о соответствии кодов и операций.

Условные обозначения, принятые в таблицах:

- [ADR, 0], [ADR, 1] – 8-разрядное значение, состоящее из 7-разрядного адреса ADR и бита направления передачи R/W#, значение которого «0» или «1» указывается непосредственно;

- DAT – байт данных;

- код мастера – 8-разрядное значение 0000\_1xxx<sub>b</sub>, где «xxx» – уникальный код каждого мастера в системе нескольких устройств;

- «с ACK» – выражение, обозначающее, что после передачи адреса/байта в ответ на запрос подтверждения передачи (бит ACK) передатчик получает подтверждение передачи от ведомого (квитирование);

- «с NACK» – выражение, обозначающее, что после передачи адреса/байта в ответ на запрос подтверждения передачи (бит ACK) передатчик получает неподтверждение передачи от ведомого (неквитирование);

- X – бит может быть установленным (1b) или сброшенным (0b), в зависимости от режима работы, состояния и дальнейших действий модуля I2C.

Таблица В.1 – Исключительные состояния

Код	Описание состояния	Регистр SDA	Биты регистра CTLO				Возможные дальнейшие действия и коды результатов их выполнения
			CLRST	ACK	STOP	START	
00h	IDLE	–	–	–	–	–	Ожидать завершения текущей передачи байта
1Fh	Ошибка на шине	–	1	0	0	0	Функционировать в режиме безадресного ведомого (00h)

Таблица В.2 – Режим FS мастера передатчика (дополнительно см. таблицу В.4)

Код	Описание состояния	Регистр SDA	Биты регистра CTLO				Возможные дальнейшие действия и коды результатов их выполнения
			CLRST	ACK	STOP	START	
1	2	3	4	5	6	7	8
01h	Старт	Код мастера	1	0	0	0	Передать код мастера и перейти в режим HS (0Ch/ 21h)
		[ADR, 0]					Передать адрес ведомого (04h/ 05h)
02h	Повторный Старт	[ADR, 0]	1	0	0	0	Передать адрес ведомого (04h/ 05h)
		[ADR, 1]					Передать адрес ведомого, после чего перейти в режим приемника (08h/ 09h)

Окончание таблицы В.2

1	2	3	4	5	6	7	8
03h	Потеря арбитража, мастер перешел в режим безадресного ведомого	–	1	0	0	0	Функционировать в режиме безадресного ведомого (00h)
04h	Отправлен адрес ведомого с ACK	DAT	1	0	0	0	Передать байт данных (06h/ 07h)
		–	1	0	0	1	Сделать повторный старт (02h)
			1	0	1	0	Остановить передачу (00h)
			1	0	1	1	Остановить передачу, а затем сделать повторный старт (01h)
05h	Отправлен адрес ведомого с NACK	–	1	0	0	1	Сделать повторный старт (02h)
			1	0	1	0	Остановить передачу (00h)
			1	0	1	1	Остановить передачу, а затем сделать повторный старт (01h)
06h	Отправлен байт данных с ACK	DAT	1	0	0	0	Передать байт данных (06h/ 07h)
		–	1	0	0	1	Сделать повторный старт (02h)
			1	0	1	0	Остановить передачу (00h)
			1	0	1	1	Остановить передачу, а затем сделать повторный старт (01h)
07h	Отправлен байт данных с NACK	–	1	0	0	1	Сделать повторный старт (02h)
			1	0	1	0	Остановить передачу (00h)
			1	0	1	1	Остановить передачу, а затем сделать повторный старт (01h)

Таблица В.3 – Режим FS мастера приемника

Код	Описание состояния	Регистр SDA	Биты регистра CTL0				Возможные дальнейшие действия и коды результатов их выполнения
			CLRST	ACK	STOP	START	
1	2	3	4	5	6	7	8
08h	Отправлен адрес ведомого с ACK	–	1	0	0	0	Получить байт данных, квитировать прием (0Ah)
			1	1	0	0	Получить байт данных, не квитировать прием (0Bh)
09h	Отправлен адрес ведомого с NACK	–	1	0	0	1	Сделать повторный старт (02h)
			1	0	1	0	Остановить передачу (00h)
			1	0	1	1	Остановить передачу, а затем сделать повторный старт (01h)
0Ah	Принят байт данных и квитирован	DAT	1	0	0	0	Получить байт данных, квитировать прием (0Ah)
			1	1	0	0	Получить байт данных, не квитировать прием (0Bh)



Окончание таблицы В.3

1	2	3	4	5	6	7	8
0Bh	Принят байт данных и не квити-рован	DAT	1	0	0	1	Сделать повторный старт (02h)
			1	0	1	0	Остановить передачу (00h)
			1	0	1	1	Остановить передачу, а затем сделать повторный старт (01h)

Таблица В.4 – Режим FS мастера передатчика (дополнительно см. таблицу В.2)

Код	Описание состояния	Регистр SDA	Биты регистра CTL0				Возможные дальнейшие действия и коды результатов их выполнения
			CLRST	ACK	STOP	START	
0Ch	Отправлен код мастера, обнаружена ошибка (ACK)	-	1	0	0	1	Сделать повторный старт (02h)
			1	0	1	0	Остановить передачу (00h)
			1	0	1	1	Остановить передачу, а затем сделать повторный старт (01h)

Таблица В.5 – Режим FS ведомого приемника (дополнительно см. таблицу В.7)

Код	Описание состояния	Регистр SDA	Биты регистра CTL0				Возможные дальнейшие действия и коды результатов их выполнения
			CLRST	ACK	STOP	START	
10h	Принят адрес и квити-рован	-	1	0	0	0	Получить байт данных, квити-ровать прием (12h)
			1	1	0	0	Получить байт данных, не квити-ровать прием (13h)
11h	Принят адрес после-потери арбитража и квити-рован	-	1	0	0	0	Получить байт данных, квити-ровать прием (12h)
			1	1	0	0	Получить байт данных, не квити-ровать прием (13h)
12h	Принят байт данных и квити-рован	DAT	1	0	0	0	Получить байт данных, квити-ровать прием (12h)
			1	1	0	0	Получить байт данных, не квити-ровать прием (13h)
13h	Принят байт данных и не квити-рован	DAT	1	0	0	0	Функционировать в режиме безадресного ведомого (00h)
			1	0	0	1	Функционировать в режиме безадресного ведомого, сделать старт после освобождения шины (00h, 01h)

Таблица В.6 – Режим FS ведомого передатчика

Код	Описание состояния	Регистр SDA	Биты регистра CTL0				Возможные дальнейшие действия и коды результатов их выполнения
			CLRST	ACK	STOP	START	
1	2	3	4	5	6	7	8
14h	Принят адрес и квитирован	DAT	1	X	0	0	Передать байт данных, квитировать/ не квитировать (16h/17h)
15h	Принят адрес после потери арбитража и квитирован	DAT	1	X	0	0	Передать байт данных, квитировать/ не квитировать (16h/17h)
16h	Отправлен байт данных с ACK	DAT	1	X	0	0	Передать байт данных, квитировать/ не квитировать (16h/17h)
17h	Отправлен байт данных с NACK	-	1	X	0	0	Функционировать в режиме безадресного ведомого (00h)
			1	X	0	1	Функционировать в режиме безадресного ведомого, сделать старт после освобождения шины (00h, 01h)
18h	Принят адрес отклика и квитирован	DAT	1	X	0	0	Передать байт данных, квитировать/ не квитировать (1Ah/1Bh)
19h	Принят адрес отклика после потери арбитража и квитирован	DAT	1	X	0	0	Передать байт данных, квитировать/ не квитировать (1Ah/1Bh)
1Ah	Отправлен байт данных в ответ на получение адреса отклика с ACK	DAT	1	X	0	0	Передать байт данных, квитировать/ не квитировать (1Ah/1Bh)

Окончание таблицы В.6

1	2	3	4	5	6	7	8
1Bh	Отправлен байт данных в ответ на получение адреса отклика с NACK	–	1	X	0	0	Функционировать в режиме безадресного ведомого (00h)
			1	X	0	1	Функционировать в режиме безадресного ведомого, сделать старт после освобождения шины (00h, 01h)

Таблица В.7 – Режим FS ведомого приемника (дополнительно см. таблицу В.5)

Код	Описание состояния	Регистр SDA	Биты регистра CTL0				Возможные дальнейшие действия и коды результатов их выполнения
			CLRST	ACK	STOP	START	
1Ch	Стоп	–	1	0	0	0	Функционировать в режиме безадресного ведомого (00h)
			1	0	0	1	Функционировать в режиме безадресного ведомого, сделать старт после освобождения шины (00h, 01h)
1Dh	Принят адрес общего вызова и квитирован	–	1	0	0	0	Получить байт данных, квитировать прием (12h)
			1	1	0	0	Получить байт данных, не квитировать прием (13h)
1Eh	Принят адрес общего вызова после потери арбитража и квитирован	–	1	0	0	0	Получить байт данных, квитировать прием (12h)
			1	1	0	0	Получить байт данных, не квитировать прием (13h)

Таблица В.8 – Режим HS мастера передатчика

Код	Описание состояния	Регистр SDA	Биты регистра CTLO				Возможные дальнейшие действия и коды результатов их выполнения
			CLRST	ACK	STOP	START	
21h	Успешно отправлен код мастера, мастер перешел в режим HS	–	1	0	0	1	Сделать повторный старт (22h)
22h	Повторный старт	[ADR, 0]	1	0	0	0	Передать адрес ведомого (28h/29h)
		[ADR, 1]					Передать адрес ведомого, после квитирования/не квитирования переключиться в режим мастера приемника (28h/29h)
23h	Потеря арбитража, мастер перешел в режим HS безадресного ведомого	–	1	0	0	0	Функционировать в режиме безадресного ведомого (00h)
24h	Отправлен адрес ведомого с ACK	DAT	1	0	0	0	Передать байт данных (26h/27h)
		–	1	0	0	1	Сделать повторный старт (22h)
			1	0	1	0	Остановить передачу (00h)
			1	0	1	1	Остановить передачу, а затем сделать повторный старт (01h)
25h	Отправлен адрес ведомого с NACK	–	1	0	0	1	Сделать повторный старт (22h)
			1	0	1	0	Остановить передачу (00h)
			1	0	1	1	Остановить передачу, а затем сделать повторный старт (01h)
26h	Отправлен байт данных с ACK	DAT	1	0	0	0	Передать байт данных (26h/27h)
		–	1	0	0	1	Сделать повторный старт (22h)
			1	0	1	0	Остановить передачу (00h)
			1	0	1	1	Остановить передачу, а затем сделать повторный старт (01h)
27h	Отправлен байт данных с NACK	–	1	0	0	1	Сделать повторный старт (22h)
			1	0	1	0	Остановить передачу (00h)
			1	0	1	1	Остановить передачу, а затем сделать повторный старт (01h)

Таблица В.9 – Режим HS мастера приемника

Код	Описание состояния	Регистр SDA	Биты регистра CTL0				Возможные дальнейшие действия и коды результатов их выполнения
			CLRST	ACK	STOP	START	
28h	Отправлен адрес ведомого с ACK	–	1	0	0	0	Получить байт данных, квитировать прием (2Ah)
			1	1	0	0	Получить байт данных, не квитировать прием (2Bh)
29h	Отправлен адрес ведомого с NACK	–	1	0	0	1	Сделать повторный старт (02h)
			1	0	1	0	Остановить передачу (00h)
			1	0	1	1	Остановить передачу, а затем сделать повторный старт (01h)
2Ah	Принят байт данных и квитирован	DAT	1	0	0	0	Получить байт данных, квитировать прием (2Ah)
			1	1	0	0	Получить байт данных, не квитировать прием (2Bh)
2Bh	Принят байт данных и не квитирован	DAT	1	0	0	1	Сделать повторный старт (02h)
			1	0	1	0	Остановить передачу (00h)
			1	0	1	1	Остановить передачу, а затем сделать повторный старт (01h)

Таблица В.10 – Режим HS ведомого приемника

Код	Описание состояния	Регистр SDA	Биты регистра CTL0				Возможные дальнейшие действия и коды результатов их выполнения
			CLRST	ACK	STOP	START	
30h	Принят адрес и квитирован	–	1	0	0	0	Получить байт данных, квитировать прием (32h)
			1	1	0	0	Получить байт данных, не квитировать прием (33h)
32h	Принят байт данных и квитирован	DAT	1	0	0	0	Получить байт данных, квитировать прием (32h)
			1	1	0	0	Получить байт данных, не квитировать прием (33h)
33h	Принят байт данных и не квитирован	DAT	1	0	0	0	Функционировать в режиме безадресного ведомого (00h)
			1	0	0	1	Функционировать в режиме безадресного ведомого, сделать старт после освобождения шины (00h, 01h)

Таблица В.11 – Режим HS ведомого передатчика

Код	Описание состояния	Регистр SDA	Биты регистра CTL0				Возможные дальнейшие действия и коды результатов их выполнения
			CLRST	ACK	STOP	START	
34h	Принят адрес и квити-рован	DAT	1	X	0	0	Передать байт данных, квитиловать/ не квитиловать (36h/37h)
36h	Отправлен байт данных с ACK	DAT	1	X	0	0	Передать байт данных, квитиловать/ не квитиловать (36h/37h)
37h	Отправлен байт данных с NACK	-	1	X	0	0	Функционировать в режиме безадресного ведомого (00h)
	1		X	0	1	Функционировать в режиме безадресного ведомого, сделать старт после освобождения шины (00h, 01h)	



Таблица Г.2 – Регистр приоритетов

<b>IPRi</b>												Сброс: 0000000h				
31	30	29	28	27	26	25	24	23	22	21	20	19	18	17	16	
PRIn+3								PRIn+2								
3 ч								3 ч								
15	14	13	12	11	10	9	8	7	6	5	4	3	2	1	0	
PRIn+1								PRIn								
3 ч								3 ч								
Поле	Бит		Описание													
PRIn+3	31-24		Поле задания приоритета (n+3)-ого вектора прерывания													
PRIn+2	23-16		Поле задания приоритета (n+2)-ого вектора прерывания													
PRIn+1	15-8		Поле задания приоритета (n+1)-ого вектора прерывания													
PRIn	7-0		Поле задания приоритета n-ого вектора прерывания $n = 4 \times i$ .													
Примечание – Запись в PRIn[4:0] игнорируется, читаются – нули. Диапазон допустимых значений для битов PRIn[7:5] – 0-7. Подробнее о том, как приоритеты разделяются на группы и подгруппы в таблице Г.3.																

Последний в группе регистр приоритетов IPR33 (для векторов прерываний 132 и 133) имеет формат, показанный на рисунке Г.2.



Рисунок Г.2 – Формат регистра IPR33 (адрес E000E484h)

Таблица Г.3 – Распределение приоритетов на группы и подгруппы

Поле PRIGROUP регистра AIRCR ядра	PRIn[7:5]			Количество	
	Распределение на группы и подгруппы	Биты группы	Биты подгруппы	Группы	Подгруппы
0-4	0bxxx	[7:5]	Отсутствуют	8	0
5	0bxx.y	[7:6]	[5]	4	2
6	0bx.yy	[7]	[6:5]	2	4
7	0byyy	Отсутствуют	[7:5]	0	8

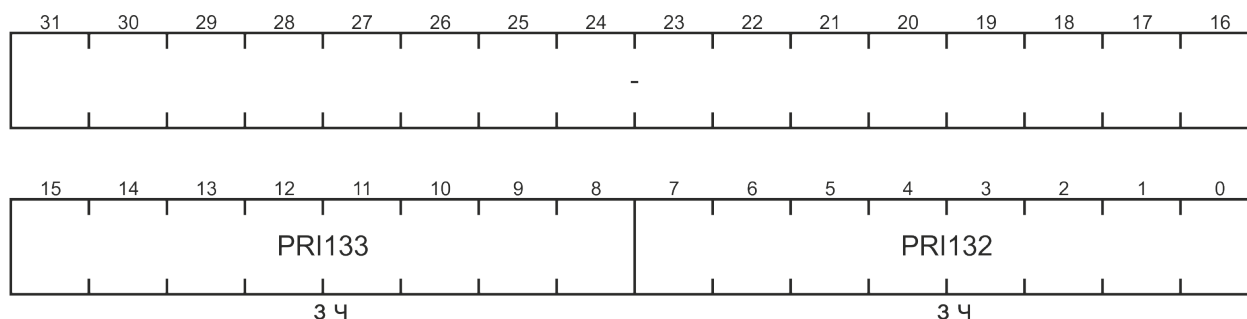

## Приложение Д (справочное) Пример схемы включения микроконтроллера

На рисунке Д.1 показан пример типовой схемы подключения микроконтроллера.

После сброса микроконтроллера выводы В0, В1, В2, Е1, Е10 конфигурируются как выводы отладочного модуля JTAG, а выводы D11 и Е0 – выводы приемопередатчика UART0.

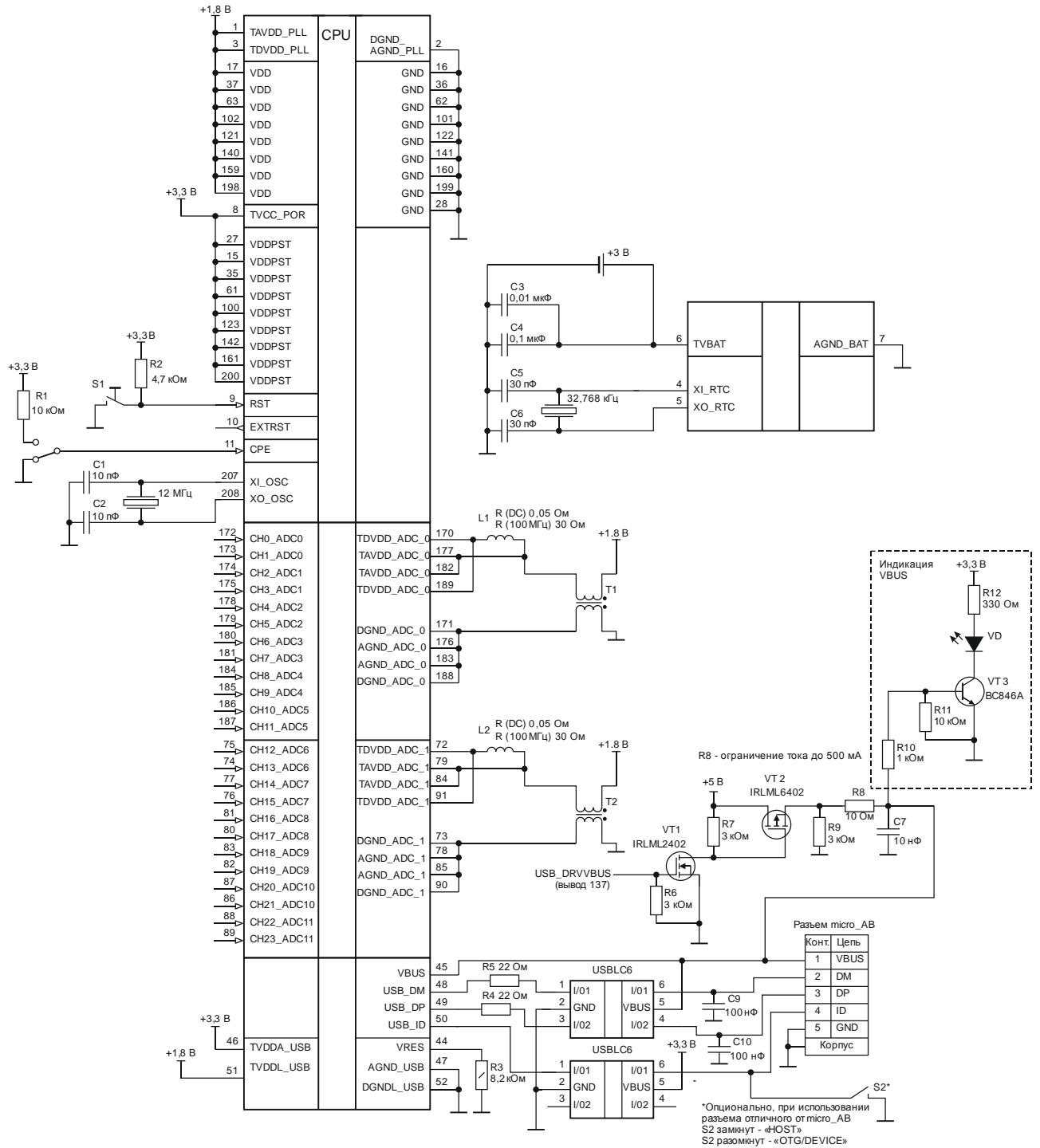

Рисунок Д.1, лист 1 – Пример типовой схемы включения МК K1921BK01T

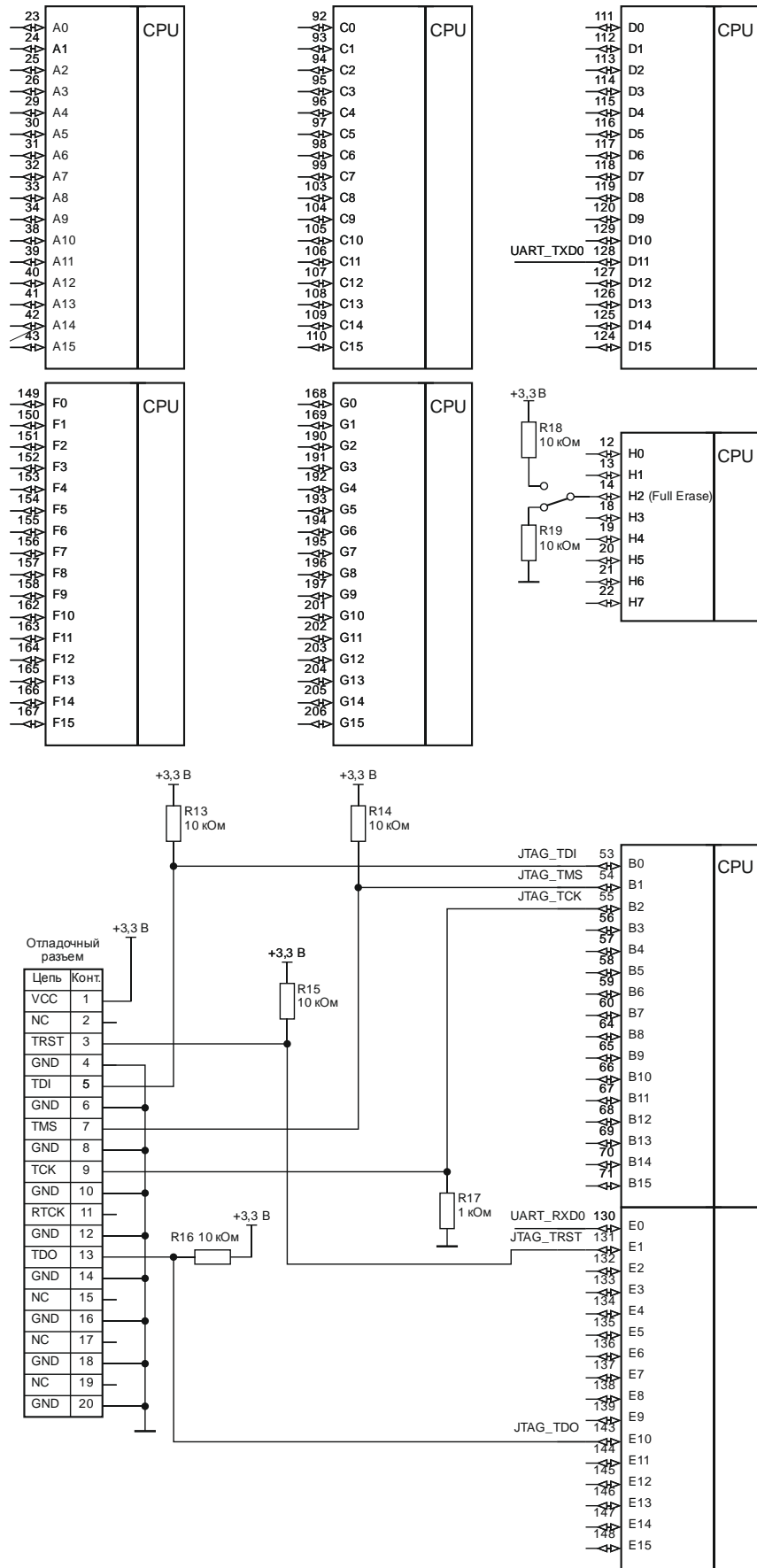

Рисунок Д.1, лист 2